



FERRARIO

Casa d' Aste



Asta Pubblica Online

Vendita Generale

Mercoledì 26 Luglio 2023

VIA VALLAZZE 78
20131 - MILANO - ITALIA

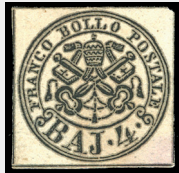
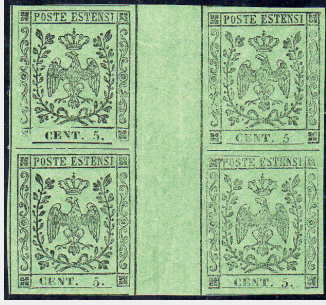

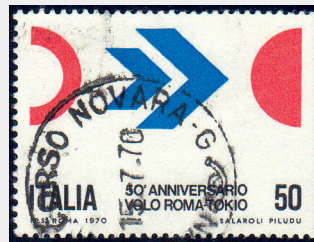

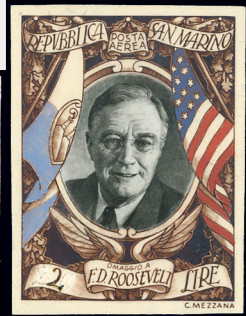



FERRARIO
Casa d'Aste

ASTA PUBBLICA SOLO ONLINE

Mercoledì 26 luglio 2023

Vendita generale

Sessione unica

Mercoledì 26 luglio – ore 9.30

lotti 1 - 2709

L'ASTA SI SVOLGERÀ SOLO VIA INTERNET

Ferrario Aste S.r.l.

Via Vallazze, 78 - 20131 Milano (IT)

tel. +39 02 49.53.57.20 - Fax +39 02 49.53.57.22

P. IVA 08778990963

info@ferrarioaste.com - www.ferrarioaste.com

INDICE

Sessione unica - Mercoledì 26 luglio 2023 - ore 9.30

Antichi Stati - Lombardo Veneto	lotti 1-115
Antichi Stati - Modena	lotti 116-182
Antichi Stati - Napoli, Dittarura e Luogotenenza, Province Napoletane	lotti 183-255
Antichi Stati - Parma	lotti 256-286
Antichi Stati - Stato Pontificio	lotti 287-501
Antichi Stati - Romagne	lotti 502-515
Antichi Stati - Sardegna	lotti 516-680
Antichi Stati - Sicilia	lotti 681-726
Antichi Stati - Toscana	lotti 727-834
Vie di mare e navigazione	lotti 835-847
Regno d'Italia	lotti 848-1371
Repubblica Sociale Italiana - Luogotenenza	lotti 1372-1453
Repubblica Italiana	lotti 1454-1554
Trieste A e B, Emissioni Locali, Autonome, C.L.N., Corpo Polacco	lotti 1555-1627
Terre Redente	lotti 1628-1669
Occupazioni II Guerra Mondiale	lotti 1670-1708
Uffici Postali all'Estero	lotti 1709-1782
Colonie e Possedimenti	lotti 1783-2074
San Marino - Vaticano - SMOM	lotti 2075-2361
Europa	lotti 2362-2569
Oltremare	lotti 2570-2688
Lotti e collezioni	lotti 2689-2709

VISIONE DEI LOTTI

Esclusivamente solo su appuntamento.

Prima dell'Asta, presso la nostra sede a Milano, in Via Vallazze 78, da lunedì 17 a venerdì 21 luglio e da lunedì 24 a mercoledì 26 luglio 2023, dalle ore 10.00 alle 18.00.

Le immagini di tutti i lotti singoli ed i video dei lotti e collezioni sono visibili sul nostro sito www.ferrarioaste.com

NOSTRI RECAPITI E CONTATTI

Potete scriverci ai seguenti indirizzi e-mail:

- **info@ferrarioaste.com** per ogni richiesta di informazione relativa al materiale proposto
- **ordini@ferrarioaste.com** per effettuare le Vostre offerte
- **amministrazione@ferrarioaste.com** per ogni aspetto inerente il pagamento e/o la fatturazione

Durante la visione lotti e le sessioni d'Asta saremo sempre raggiungibili anche al numero **331.20.75.742**.

OFFERTE

Potete trasmettere le Vostre offerte, che ci dovranno pervenire **tassativamente entro le ore 24:00 di martedì 25 luglio 2023**, tramite il modulo allegato o scaricabile dal nostro sito:

- **via e-mail** all'indirizzo **ordini@ferrarioaste.com**
- **via fax** al numero **+39 02 49.53.57.22**

È possibile partecipare all'**Asta Live, tramite diretta Internet**, come spettatori o come offerenti, nelle pagine successive troverete le istruzioni per la registrazione.

È possibile partecipare anche **telefonticamente** alla nostra sessione d'Asta.

I clienti interessati sono invitati a prendere contatto con i nostri uffici via mail o fax entro martedì 25 luglio 2023, indicando i lotti di proprio interesse e il proprio recapito telefonico (con tale richiesta si ritiene ovviamente prenotato il lotto al prezzo base).

PAGAMENTI

Si concedono dilazioni di pagamento da concordarsi prima dell'Asta.

Accettiamo i seguenti metodi di pagamento:

- **Bonifico bancario**, alle seguenti coordinate:
Ferrario Aste S.r.l.
BANCA INTESA SANPAOLO Filiale 01876
IBAN: IT50 B030 6909 4001 0000 0071 505
BIC/SWIFT: BCITITMM
- **Bancomat**, presso la sede dell'Asta e i nostri uffici
- **Carta di credito** (Visa e Mastercard)
- **Contanti**, nei limiti della legge
- **Assegno bancario e/o circolare**
- **Pay Pal** (con maggiorazione del 3,5% sul totale fattura per spese di gestione pratica)

LOTTI INVENDUTI

I lotti invenduti saranno disponibili fino a venerdì 4 agosto 2023, al prezzo base maggiorato della nostra commissione.

SEDE E SVOLGIMENTO DELL'ASTA

L'Asta si svolgerà solo tramite **diretta Internet**, nella pagina successiva troverete tutte le indicazioni per la registrazione.

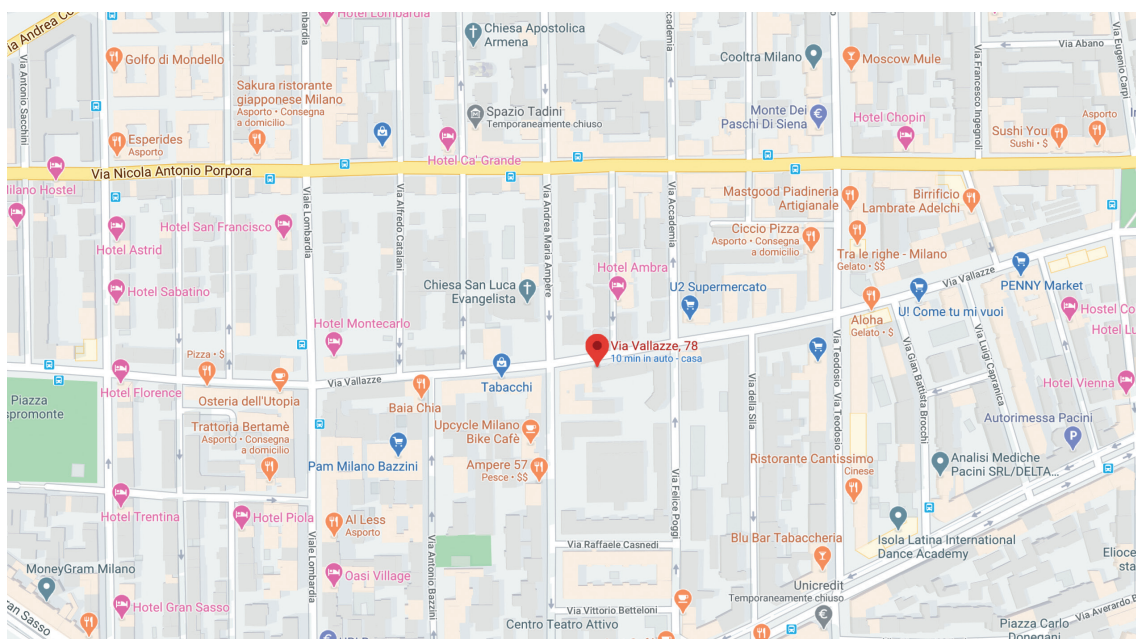

COME PARTECIPARE ALL'ASTA LIVE

REGISTRAZIONE



Collegarsi al sito <https://live.ferrarioaste.com/> e cliccare sul link in alto a destra **REGISTRATI ORA**, che vi condurrà alla pagina <https://live.ferrarioaste.com/it/register/1/>

Compilare il modulo di registrazione con tutti i dati richiesti e premere invio. Si riceverà una e-mail per la verifica dell'indirizzo di posta elettronica: cliccare sul link per completare la registrazione.

Ferrario Aste provvederà ad autorizzare la sua partecipazione all'Asta tramite e-mail (verificate che non finisca in SPAM), per tale motivo vi invitiamo a verificare sempre di aver ricevuto conferma di registrazione e il relativo "plafond" di spesa. Qualora aveste problemi nella registrazione potete contattarci al numero 0249535720.

Consigliamo vivamente di registrarsi nei giorni precedenti all'Asta.

Una volta registrati, è anche possibile inviare le proprie offerte telematiche per corrispondenza.

LOGIN E ASTA LIVE

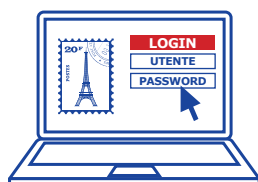

Sul sito <https://live.ferrarioaste.com/> cliccare sul link in alto a destra **LOGIN** e inserire **nome utente** (o e-mail) e **password**. Verificare che in alto compaia il proprio nome utente con i pulsanti per la gestione e la visualizzazione dei propri dati.

Collegarsi all'interfaccia dell'Asta live <https://live.ferrarioaste.com/la/> Quando l'Asta live entra in azione i lotti vengono visualizzati, uno di seguito all'altro, con la possibilità di inserire offerte di un valore prestabilito tramite il pulsante verde.

Se l'Asta non è ancora incominciata solitamente compare un messaggio con l'orario della prossima Asta.

OFFERTE E AGGIUDICAZIONE



Cliccando sul **PULSANTE VERDE** è possibile **inserire l'offerta secondo gli scatti prefissati**, del valore minimo utile a superare l'offerta al momento vincente (se non vi sono offerte il valore è uguale alla base d'Asta).

Se l'offerta è vincente, un messaggio a video lo comunica. Le offerte per il lotto sono ancora aperte per cui altri utenti potrebbero rilanciare.

La banda colorata sotto al nome del lotto cambia colore e da verde diventa **ARANCIONE**: si tratta del cosiddetto "fair warning" che invita chi è interessato ad affrettarsi nell'inserire la propria offerta.

Quando la banda colorata sotto al nome del lotto cambia colore e diventa **ROSSA**, non è più possibile inserire offerte: al titolare dell'offerta vincente **compare un messaggio che conferma l'aggiudicazione**.

Una volta aggiudicato un lotto, si passa al lotto successivo. Tutti i lotti vengono aperti e chiusi uno dopo l'altro in sequenza, fino al termine del catalogo.

TABELLA SCATTI

DA EURO	A EURO	INCREMENTI DI EURO
1,00 €	200,00 €	10,00 €
201,00 €	500,00 €	20,00 €
501,00 €	1000,00 €	25,00 €
1.001,00 €	1.500,00 €	50,00 €
1.501,00 €	2.500,00 €	100,00 €
2.501,00 €	4.000,00 €	200,00 €
4.001,00 €	10.000,00 €	250,00 €
10.001,00 €	20.000,00 €	500,00 €
20.001,00 €	30.000,00 €	1.000,00 €
30.001,00	Oltre	2.000,00 €

HOW TO PARTICIPATE TO OUR LIVE-AUCTION

REGISTER



Connecting to the site <https://live.ferrarioaste.com/> and clicking on the upper right corner on **REGISTER NOW**, will lead you to the page <https://live.ferrarioaste.com/it/register/1/>

Fill in the registration form with all the required data and press enter. You will receive an e-mail to verify your e-mail address: click on the link to complete the registration process.

Ferrario Aste will authorize your participation in the Auction via e-mail; please check you received our confirming e-mail, containing the personalized authorized expense limit. Do not hesitate to contact us at +39.0249535720 for any problem in the registration process.

We strongly recommend that you register in the days preceding the Auction.

Once registered, you can also send your bids by e-mail, fax or telephone.

LOGIN AND LIVE-AUCTION

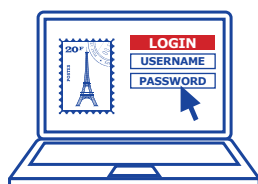

On the <https://live.ferrarioaste.com/> site, click on the upper right corner on **LOGIN** enter your **username** (or e-mail) and **password**. Verify that your username appears at the top with the buttons for managing and viewing your data.

Connect to the live Auction interface <https://live.ferrarioaste.com/la/> When the Live-Auction is activated, lots are displayed, one after the other, with the possibility of entering bids of a predetermined value using the green button.

If the Auction has not yet started, a message usually appears with the scheduled time of next Auction.

BIDS AND AWARD



By clicking on the **GREEN BUTTON** you can **enter your bid according to set increases**, of the minimum value useful to overtake the previous bid (if there are no bids, the value is equal to starting price).

If the bid is successful, a message on the screen communicates it. Bids for the lot are still open, so other users could raise it.

The colored band under the lot name changes its color from green to **ORANGE**: this is the so-called "fair warning" that invites those interested in to hurry up in entering their bid.

When the colored band under the lot name changes color and turns to **RED**, it is no longer possible to insert bids: **a message confirming the awarding appears to the owner of the winning bid.**

Once a lot has been awarded, the system goes to the next lot. All lots are opened and closed one after the other, until the end of the Auction.

INCREASE TABLE

FROM EURO	TO EURO	INCREASES IN EURO
1,00 €	200,00 €	10,00 €
201,00 €	500,00 €	20,00 €
501,00 €	1000,00 €	25,00 €
1.001,00 €	1.500,00 €	50,00 €
1.501,00 €	2.500,00 €	100,00 €
2.501,00 €	4.000,00 €	200,00 €
4.001,00 €	10.000,00 €	250,00 €
10.001,00 €	20.000,00 €	500,00 €
20.001,00 €	30.000,00 €	1.000,00 €
30.001,00	Over	2.000,00 €

CONDIZIONI DI VENDITA

1. Premesse

La vendita all'asta e/o a trattativa privata dei lotti conferiti a Ferrario Aste S.r.l. sono disciplinate dalle presenti condizioni di vendita. **Con l'invio del proprio ordine d'acquisto o con la propria offerta in sala, l'acquirente accetta integralmente tutte le condizioni di vendita di seguito elencate.** Tutti i lotti offerti sono di proprietà di terzi, che hanno garantito la piena e libera disponibilità, nonché la legittima e lecita provenienza degli stessi, e che hanno conferito a Ferrario Aste S.r.l. mandato a vendere per loro conto. Tutto il materiale è garantito dal conferente, autentico e senza difetti occulti, salvo indicazione contraria inserita nella descrizione del catalogo. Lo stato di conservazione dei lotti è segnalato a titolo meramente indicativo.

2. Partecipazioni in sala

Ferrario Aste S.r.l. si riserva il diritto di richiedere ai partecipanti all'asta informazioni sulle proprie generalità e sulle referenze bancarie, nonché il diritto di vietare a partecipanti non graditi l'ingresso in sala.

3. Partecipazione per corrispondenza o tramite collegamento telefonico

Gli ordini potranno essere inviati per posta, posta elettronica o tramite fax, utilizzando l'apposito modulo d'ordine, da compilare in ogni sua parte. Con la sottoscrizione e l'invio dello stesso, il partecipante si impegna a corrispondere il prezzo dei lotti che gli verranno aggiudicati. Contestazioni dovute a negligenza o errore nella compilazione di offerte scritte per corrispondenza non saranno accettate. In caso di partecipazione tramite collegamento telefonico, Ferrario Aste S.r.l. declina ogni responsabilità connessa a eventuali disguidi che possono intervenire precedentemente o durante il collegamento stesso.

4. Offerte

I lotti verranno aggiudicati al miglior offerente. Ferrario Aste S.r.l. si riserva il diritto di annullare l'aggiudicazione in caso di eventuali contestazioni. Non si accettano offerte inferiori al prezzo base, né offerte "al meglio" o "salvo visione", ovvero offerte che comprendono lotti in alternativa a quello indicato. Il prezzo di partenza in sala dei singoli lotti sarà quello indicato come base, salvo il caso di offerte per corrispondenza sul lotto. In tal caso, il prezzo di partenza sarà quello della penultima offerta più alta, maggiorato di uno scatto (es: un lotto con base d'asta di € 100, che riceve tre offerte di € 100, € 200 ed € 300, partirà in sala da € 220). In caso di offerte per corrispondenza di identico importo, avrà la precedenza quella giunta per prima; in ogni caso, le offerte per corrispondenza avranno priorità sulle offerte in sala. Il banditore si riserva il diritto di ritirare, raggruppare e/o dividere i lotti, nonché il diritto di rifiutare un'offerta in sala o inviata per iscritto. Gli scatti delle offerte saranno regolati a discrezione del banditore, comunque non superiori al 10%; lo scatto minimo sarà di € 5,00.

5. Prezzo d'acquisto

L'acquirente corrisponderà a Ferrario Aste S.r.l., oltre al prezzo di aggiudicazione, una commissione del 23% IVA compresa.

6. Pagamento

Il pagamento dovrà essere effettuato: per i presenti in sala alla consegna dei lotti; per gli acquirenti per corrispondenza entro 7 giorni dal ricevimento della fattura. Lo stesso potrà essere effettuato tramite contanti (nei limiti di legge), assegno bancario e/o circolare, bonifico bancario e bancomat senza maggiorazione; carta di credito (Visa e Mastercard) e PayPal con maggiorazione del 3%.

Coordinate bancarie:

Ferrario Aste S.r.l.

BANCA INTESA SANPAOLO - Filiale 01876 - via G. Verdi 8, 20121 Milano

IBAN: IT50 B030 6909 4001 0000 0071 505

BIC/SWIFT: BCITITMM

In caso di ritardo di pagamento, verranno conteggiati interessi di mora, salvo variazione, pari allo 0,8% mensile. **Eventuali dilazioni di pagamento, che potranno essere concesse a discrezione della società, dovranno in ogni caso essere concordate e formalizzate prima dell'asta.** In caso di mancato saldo del prezzo di vendita da parte dell'acquirente entro 30 giorni dalla data di emissione della fattura, Ferrario Aste S.r.l. avrà espressa facoltà di risolvere di diritto il contratto ai sensi e per gli effetti dell'art. 1456 c. c. mediante comunicazione scritta all'acquirente, fatto salvo il diritto di risarcimento causato dall'inadempimento dello stesso. Eventuali rate corrisposte dall'acquirente prima della risoluzione del contratto, in ogni caso, resteranno alla casa d'aste a titolo di indennità ex art. 1526 c. c., fermo il risarcimento dell'eventuale maggior danno.

7. Vendita con riserva di proprietà

I lotti sono venduti da Ferrario Aste S.r.l. con riserva di proprietà, ai sensi e per gli effetti dell'art. 1523 c. c.; la proprietà degli stessi, pertanto, si trasferirà in capo all'acquirente solo al momento dell'integrale pagamento del prezzo dovuto per la vendita. Il rischio di perimento e/o di danneggiamento dei lotti si trasferirà al momento della consegna dei lotti stessi all'acquirente. L'obbligo di consegna dei lotti venduti è, in ogni caso, subordinato al previo integrale pagamento del prezzo dovuto.

8. Spedizione

I lotti non ritirati personalmente saranno inviati, dopo l'integrale pagamento, a mezzo lettera assicurata convenzionale a spese - forfettariamente quantificate in € 12,00 - e a rischio dell'acquirente. Gli invii dei lotti voluminosi e/o di peso superiore a 2 kg verranno effettuati a mezzo corriere e saranno addebitati al costo. In caso di dilazione di pagamento, i lotti saranno custoditi presso la sede di Ferrario Aste S.r.l. fino all'integrale pagamento del prezzo.

9. Esportazione

Eventuali spese doganali e/o di esportazione sono a carico dell'acquirente. Le richieste di rilascio dell'attestato di libera circolazione per l'esportazione, in osservanza delle disposizioni legislative vigenti in materia, saranno formulate da Ferrario Aste S.r.l. per conto dell'acquirente alle Autorità competenti. L'acquirente sarà tenuto a pagare il corrispettivo al momento del ricevimento della fattura. Per le procedure d'esportazione saranno necessarie, indicativamente, 10/12 settimane.

10. Rimborso IVA

I clienti privati extra UE possono ottenere un rimborso dell'IVA versata sul prezzo di aggiudicazione presentando un documento ufficiale (bolletta doganale) che comprovi l'uscita del bene dal territorio dell'Unione Europea entro 90 giorni dalla consegna del bene. In tal caso, il totale della fattura sarà pari al prezzo di aggiudicazione, alle commissioni e all'IVA ordinaria. I clienti soggetti passivi IVA non residenti, con sede in Paesi dell'UE o extra UE, possono chiedere il rimborso dell'IVA, presentando un documento ufficiale (CMR o bolletta doganale), che dimostri l'uscita del bene dal territorio UE entro 90 giorni dalla consegna del bene. In caso di spedizione del bene al di fuori del territorio italiano a cura di Ferrario Aste S.r.l., l'IVA rimborsabile sopra riportata non verrà inserita in fattura.

11. Stato di conservazione

Tutto il materiale è garantito dal conferente autentico e senza difetti occulti, salvo indicazione contraria inserita nella descrizione del catalogo. Le immagini di tutti i lotti singoli sono riprodotte sul catalogo ovvero sul sito internet; tali immagini sono parte integrante della descrizione, in particolar modo in ordine a margini, dentellatura, centratura e annullo. Le descrizioni dei singoli lotti sono state redatte con la massima cura. In ogni caso, i lotti sono venduti con la clausola "visto e piaciuto", salvo errori palesi o in presenza di falsificazioni sfuggite al nostro controllo. L'asta sarà preceduta da una pubblica visione dei lotti, che consentirà agli eventuali compratori di esaminare personalmente ovvero attraverso incaricati di propria fiducia il materiale per accertarne l'autenticità, lo stato di conservazione, la qualità e gli eventuali difetti.

12. Extension

I lotti sono venduti in base alla descrizione e alla perizia indicata. Tutti gli esemplari di maggior pregio sono muniti di firma o di certificato fotografico peritale e/o di garanzia. Eventuali *extension* peritali dovranno essere richieste prima dell'inizio dell'asta; in ogni caso, il banditore si riserva il diritto di accettare o meno tale richiesta.

13. Simboli e abbreviazioni

**	nuovo con gomma originale integra
*	nuovo linguellato
(*)	nuovo senza gomma
⊙	usato
✉	lettera/documento postale
(✉)	frontespizio
P	prove e saggi
△	frammento

14. Cataloghi

La numerazione adottata è quella del catalogo Sassone per l'area italiana, Unificato per l'Europa Occidentale, Yvert & Tellier per gli altri Paesi, salvo diversa indicazione nei singoli lotti.

15. Reclami

Potranno essere prese in considerazione esclusivamente contestazioni in ordine all'autenticità dei lotti, all'esistenza di gravi vizi e/o difetti occulti e/o alla non conformità tra i lotti acquistati e quelli descritti nel catalogo d'asta e disponibili per la visione prima dell'asta. Non sarà in nessun caso considerato difetto di conformità quello conoscibile con l'ordinaria diligenza dall'acquirente al momento dell'acquisto, avendo avuto l'opportunità di visionare l'immagine del lotto o durante la visione lotti. Eventuali reclami dovranno essere presentati: per gli acquisti in sala (anche tramite agente, intermediario o commissionario), al momento della consegna del lotto; per gli acquisti per corrispondenza entro quindici giorni dalla data di ricevimento del lotto mediante lettera raccomandata con avviso di ricevimento. Non saranno presi in considerazione reclami trascorsi 60 giorni dalla data di svolgimento dell'asta. In nessun caso potranno essere accettati reclami relativi a: vizi e/o difetti espressamente citati nella descrizione del lotto e/o comunque riscontrabili dall'immagine del lotto o nella visione del lotto; lotti composti da più pezzi non descritti singolarmente e/o collezioni e/o accumulazioni; lotti con la clausola "da esaminare" e/o "non garantito"; stato di conservazione dei lotti, essendo la valutazione di tale elemento del tutto soggettiva; vizi e/o difetti imputabili a condotta dell'acquirente successiva alla consegna del lotto. Ferrario Aste S.r.l. accetterà i reclami solo nel caso in cui, a giudizio dei periti nominati da ciascuna parte, il lotto risultasse non autentico, affetto da gravi vizi o difetti occulti e/o per nulla conforme a quanto descritto nel catalogo d'asta. In caso di accettazione del reclamo sarà dovuta all'acquirente solo la restituzione delle somme corrisposte per l'acquisto del lotto (con l'esclusione delle spese postali), essendo espressamente escluso ogni risarcimento e/o rimborso ulteriore (ivi incluso quello per le perizie/extension). Siamo sempre disponibili a valutare ogni situazione.

16. Legislazione e Foro competente

La presente vendita è regolata esclusivamente dalla legge italiana; per ogni controversia è competente, in via esclusiva, il Foro di Milano.

TERMS AND CONDITIONS OF SALE

1. Introduction

These general conditions regulate the sale at auction and/or private negotiations of the lots conferred to the Ferrario Aste S.r.l. auction house. **By sending your purchase order or by offering in the saleroom, the buyer fully accepts all the conditions of sale listed below.** All lots put up for auction are the property of third parties, who have guaranteed their complete availability as well as legitimate and legal provenance, and who have given Ferrario Aste S.r.l. the mandate to sell on their behalf. The consignor guarantees the authenticity of each lot offered, without concealed defects unless otherwise stated in the catalogue. The state of conservation of the lots is reported as merely indicative.

2. Participation in the saleroom

Ferrario Aste S.r.l. reserves the right to request the auction participants information regards personal details and bank references, as well as the right to refuse undesirable partakers entry to the saleroom.

3. Participation by correspondence or telephone connection

Orders can be sent by post, e-mail or fax, using the appropriate order form, to be completed in its entirety. By signing and submitting the order forms, the participant agrees to undertake to pay the lot hammered price, if his/her offer(s) should be successful. Claims due to negligence or error in filling out written offers will not be accepted. In case of participation via telephone, Ferrario Aste S.r.l. declines any responsibility due to any errors that may occur previously or during the connection itself.

4. Bids

Lots are awarded to the highest bidder. Ferrario Aste S.r.l. reserves the right to cancel the assignment in the event of any disputes. No bids below starting price will be accepted, nor "without limit" bids, or "upon examination" bids or rather offers that include lots as an alternative to the one indicated. The starting price in the saleroom of the single lots will be the one indicated as base, except in the case of offers for correspondence, in which case the starting price will be that of the subsequent increment to the second to last higher offer (ex: a lot with a € 100 auction base, which receives three offers of € 100, € 200 and € 300, will start from € 220 in the room). In the case of correspondence offers of the same amount, that which came first will take precedence; in any case, offers by correspondence will have priority over the offers in the saleroom. The auctioneer reserves the right to withdraw, add, group or divide lots, as well as the right to refuse a bid in the saleroom or a commission bid. The size of increments will be regulated at the auctioneer's discretion, not over 10%. The minimum increment will be € 5,00.

5. Purchase price

In addition to the hammer price, the buyer will be charged for a commission of 23% including VAT, in favor of Ferrario Aste S.r.l.

6. Payment

Payment must be made: for those present in the saleroom upon delivery of the lots; for purchase by correspondence or telephone within 7 days of receipt of the invoice. Such payment may be made in cash, within the limits of the law, by certified and/or personal check and wire transfer without increase; credit cards (Visa and Mastercard) and PayPal with a 3% increase.

Bank account details:

Ferrario Aste S.r.l.

BANCA INTESA SANPAOLO - Filiale 01876 - via G. Verdi 8, 20121 Milano

IBAN: IT50 B030 6909 4001 0000 0071 505

BIC/SWIFT: BCITITMM

In case of late payment, default interest will be charged, except variation, equal to 0.8% monthly. **Any payment extensions, which may be granted at the discretion of Ferrario Aste S.r.l., must in any case be agreed and formalized before the auction.** In case the buyer does not pay the sale price within 30 days from the date of invoice, Ferrario Aste S.r.l. will have the right to terminate the contract in pursuant to and for the purposes of art. 1456 c. c. by written notice to the purchaser, with reserve of any further right and action for compensation for any damages arising from non-fulfillment. Any amount paid by the purchaser as part of the total price prior to the termination of the contract will be retained by the auction house in accordance to the ex art. 1526 c. c., without prejudice to any higher damages.

7. Conditional sale

Lots are sold by Ferrario Aste S.r.l. with conditional sale in accordance to art. 1523 c. c.; therefore the buyer will not acquire title to the lots until the full payment of the purchase price. The risk of deterioration and/or of damage of the lots will pass to the buyer upon delivery of the lots. The delivery of the purchased lots is, in any case, subject to prior full payment of the price due.

8. Shipment

Lots not collected personally will be sent, after full payment, by insured letter at the expense - calculated at a fixed of € 12.00 - and at the risk of the buyer. Voluminous lots and/or weighing more than 2 kg will be sent by courier and will be charged at cost. In case of deferment payment, the lots will be stored at Ferrario Aste S.r.l. until full payment of the price.

9. Exportation

Custom duties and/or export charges are for the account of the buyer. Requests

to issue certification of free circulation for export, in accordance with the legislative provisions in force on the subject, will be made by Ferrario Aste S.r.l. to the competent Authorities on behalf of the purchaser. The buyer is required to pay the expenses on receipt of the invoice. Approximately 10/12 weeks are necessary to obtain authorization for export.

10. VAT refunds

Private clients non EU resident may get a VAT refund on the hammer price by presenting an official document (customs form) stating that the goods will leave the European Union within 90 days of delivery. In this case, the total invoice will be equal to the hammer price, commissions and ordinary VAT. Non-resident clients subject to VAT, who are based in EU countries or outside the EU, may request a VAT refund, by presenting an official document (CMR or customs form) stating that the goods will leave Italy or the European Union within 90 days of delivery. For shipment of the goods outside Italy by the auction house, the refundable VAT as detailed above will not be included in the invoice.

11. State of preservation

All the material is guaranteed authentic and without hidden faults by the consignor unless otherwise indicated in the description of the catalog. The images of all the individual lots are reproduced in the catalog or on the website; these images are an integral part of the description, especially in terms of edges, perforation, centering and cancellation. The descriptions of the individual lots are drawn up with the utmost care. In any case, the lots are sold under the "as is" clause, except for obvious errors or in the presence of forgery that have escaped our control. Public pre-auction viewing will allow potential buyers to inspect the lots in person or through their own trusted agents in order to verify their authenticity, preservation, provenance, quality and any defects.

12. Extension

Lots are sold according to the description and the appraisal indicated. All the most valuable samples are provided with a signature or a photographic certificate and/or certificate of authenticity. Any appraisal extensions must be requested prior the auction; in any case, the auctioneer reserves the right to accept this request.

13. Symbols and abbreviations

**	mint never hinged with original gum
*	mint hinged
(*)	mint without gum
⊙	used
⊠	cover
(⊠)	front cover
P	essay and specimen
△	piece

14. Catalogues

Numbering adopted is that of the Sassone catalog for the Italian area, Unificato for Western Europe, Yvert & Tellier for other countries, unless otherwise indicated in the individual lots.

15. Claims

Only claims regarding the authenticity of the lots, the presence of serious flaws and/or concealed defects and/or non-conformity between the purchased lots and those described in the auction catalog and available for pre-auction viewing, may be taken into consideration. In no case defects of conformity that can be known with the ordinary diligence of the buyer at the time of purchase, having had the opportunity to view the image of the lot or during pre-auction viewing, will it be considered. Any claims for purchases in the saleroom (also through agent or intermediary), at the time of delivery of the lot, via correspondence, must be presented within fifteen days from the date of receipt of the lot by registered letter with advice of delivery. Claims will not be considered after 60 days from the auction date. In no case will be accepted: claims relating to flaws and/or defects specifically mentioned in the description of the lot and/or in any case easily discernible by the lot image or during the pre-auction viewing; multiple lots composed of several pieces not individually described and/or collections and/or accumulations; lots with "to be examined" and/or "not guaranteed" clause; state of conservation of the lots, being the evaluation completely subjective; flaws and/or defects attributable to the conduct of the purchaser subsequent to the delivery of the lot. Ferrario Aste S.r.l. will accept the claims only if, in the opinion of the experts appointed by each party, the lot as to be found not authentic, affected by serious flaws and/or concealed defects and/or not in compliance with what is described in the auction catalog. In case complaint is accepted, only the sums paid for the purchase of the lot (excluding postal charges) will be refund, being any compensation and/or additional refund is specifically excluded (including that for appraisals/extensions). We are always available to evaluate every situation.

16. Applicable law and competent Court

This sale is regulated exclusively by Italian law; for any controversy the Court of Milan has exclusive jurisdiction.

For any controversy and/or interpretative doubt in relation to these terms and conditions of sale, the Italian text shall prevail.

SESSIONE UNICA

Mercoledì 26 luglio 2023 - ore 9.30

**ANTICHI STATI ITALIANI
LOMBARDO VENETO**

1	☒	1526 - Lettera prefilatelica del 1526, indirizzata a Bagolino, con dicitura man-scritta "cito", ripetuta tre volte. Non comune.	-	150
2	☒	1852 - Lettera non affrancata da Milano 23/6/1852, bolli rossi "dopo la partenza" e "via di Chiasso" a Londra, tassata in arrivo. Ferrario.	-	75
3	(☒)	1854 - Fronte di lettera con bollo di arrivo da Padova 7/10/1854 per Aberdeen, Scozia. Bollo di transito Via di Chiasso. Rara! Ferrario.	-	100
4	☒	1852 - 5 cent. giallo oca, coppia, perfetta e, al verso, 15 cent. rosa, III tipo, intaccato a sinistra (1,5), su raccomandata da Venezia 24/1/1852 per città. Rara combinazione! Cert. Fiecchi.	-	500
5	☒	1850 - 10 cent. grigio nero, tonalità molto chiara (2c), perfetto, isolato su sovracoperta di lettera da Venezia 29/3 per città. E.Diena.	-	100
6	☒	1851 - 15 cent. rosso, I tipo, carta a mano (3), due esemplari, uno perfetto, l'altro difettoso in basso, su sovracoperta di lettera da Pavia 27/8/1851 a Laveno per Mombello. Sotto il primo francobollo è visibile una porzione di un ulteriore francobollo, precedentemente annullato sulla lettera. Curiosa!	-	150
7	☒	1850 - 15 cent. rosso, I tiratura (3a), striscia orizzontale di tre perfetta e bellissima, su lettera da Milano 13/9/1850 a Ponte di Brenta. A.Diena, cert. Raybaudi.	3.300+	400
8	☒	1851 - 15 cent. rosso carminio scuro, I tipo, carta a mano (3h), bella varietà di clichè, perfetto, su lettera da Vicenza 12/6/1851 ad Este. Pregevole tinta. Cert. Colla.	2.000+	250
9	☒	1851 - 15 cent. rosa, II tipo, II sottotipo (5/II), 15 cent. rosa carminio, II tipo, I sottotipo (5a/I), perfetti, su fresca sovracoperta di lettera da Venezia 6 gennaio a Padova. Bella e rara combinazione di sottotipi e colori differenti. L.Raybaudi.	-	250



10

10	☒	1852 - 15 cent. rosa, II tipo (5), francobollo formato da due metà orizzontali di differente tiratura, applicato in frode postale, su lettera da Verona 14/3/1852 ad Este. Insieme raro! Cert. E.Diena e Bottacchi.	-	1.000
----	---	---	---	--------------

Consigliamo di registrarsi sul nostro sito per poter partecipare in diretta Internet all'Asta.

11	☒	1852 - 15 cent. rosa carnicino, striscia di tre contenente i due sottotipi (5c), perfetta, su fresca lettera da Brescia 26/1/1852 a Lienz, in Tirolo. Molto bella! Bottacchi.	2.000+	250
12	☒	1852 - 15 cent. rosso, III tipo, carta a mano (6), bordo di foglio a destra, perfetto su busta "valentina" decorata a secco da Melzo 6/5, punti 7, a Cremona. Bella. R.Diena, Ferrario.	-	150
13	☒	1852 - 15 cent. rosso, III tipo, carta a mano (6), bordo di foglio a sinistra, perfetto, su lettera da Padova 16/8 a Campo Sampiero, rispedita a Rovigo perchè il destinatario risulta "partito". Interessante.	-	60
14	☒	1853 - 15 cent. rosa salmone, III tipo, 30 cent. bruno scuro, II tipo, entrambi carta a mano (6e,8), perfetti, su lettera da Milano 10/10/1953 a Padova. Molto fresca. Ferrario.	350	40
15	☒	1854 - 15 cent. rosso carminio, III tipo, carta a macchina (6i), pli d'accordeon, perfetto, su lettera da Massa 2/9/1854 a Mantova. Bella.	-	30
16	☒	1851 - 30 cent. bruno, I tiratura (7b), riutilizzato in frode postale previo tentativo di lavaggio del precedente annullo, su lettera da Padova 1/2/1851 a Legnago. Molto interessante! Cert. Sorani.	-	200
17	⊙	1853 - 45 cent. azzurro ardesia chiaro, II tipo, carta a mano leggermente vergata (cat. Vaccari 11CLV), perfetto, usato a Milano. Non comune. Cert. Vaccari.	-	150



18

18	☒	1852/58 - 15 cent. rosso, 45 cent. azzurro II tipo, quattro esemplari, uno con lieve piega d'archivio verticale e, apposto al verso, 30 cent. I tipo (6,7,11), su fresca sovracoperta di lettera raccomandata di tredici porti da Adria 11/4 a Venezia. Rara e spettacolare affrancatura multipla tricolore. Cert. E.Diena.	-	2.000
19	☒	1854 - 45 cent. azzurro ardesia, I tipo, carta a mano (11), lieve piega orizzontale, su lettera da Milano 10/9/1854 a Modena, bollo rosso "franco frontiera" e tagli di disinfezione. R.Diena.	-	30

L'Asta si svolgerà solo online, senza la stampa del catalogo cartaceo.
Tutti i lotti sono visibili sul nostro sito www.ferrarioaste.com

20	☒	1854 - 45 cent. azzurro ardesia, II tipo, carta a mano (11), tagliato "lilliput" lungo i margini, su lettera da Verona 13/05/1854 a Vienna.	475++	40
21	☒	1856 - 45 cent. azzurro, III tipo, carta a mano (12), su sovracoperta di lettera da Milano 4/12/1856 a Torino, in PD.	-	50
22	☒	1856 - 45 cent. azzurro oltremare, II tipo, carta a mano, 30 cent. bruno, II tipo, carta a macchina, bordo di foglio (12c,21), perfetti, su lettera da Padova 24/9/1856 a Torino. Pregevole affrancatura. Cert. Sorani.	5.700	400
23	☒	1851 - 15 cent. rosso vermiglio, I tipo, carta a coste verticali (14), doppio pli d'accordeon, perfetto, su lettera da Mantova 29/7/1851 a Toscolano. Molto bella! Ferrario.	875+	75
24	△	1851 - 30 cent., I tipo, carta a coste verticali, un esemplare bruno e uno grigiastro (16,16a), perfetti, usati rispettivamente a Milano e a Verona.	1.465	100



25

25	**/*	1854 - 15 cent. rosso vermiglio chiaro, carta a macchina (20), blocco di 24 esemplari (6x4), nuovo, gomma originale parzialmente integra. Il blocco è attraversato verticalmente da una lieve piega, due esemplari con lievi difetti, gli altri perfetti. INSIEME UNICO E STRAORDINARIO di grande impatto visivo. Dal certificato di Alberto Diena: "Data la rarità del blocco (non ne conosco che un altro di ugual numero di esemplari, ma carta a mano), l'ho firmato per esteso". Cert. Ferrario.	180.000+	15.000
26	**	1854 - 15 cent. rosso vermiglio, III tipo, carta a macchina (20), striscia orizzontale di tre, gomma integra, difetti.	27.000	400
27	☒	1855 - 15 cent. e 30 cent. carta a macchina (20,21), su raccomandata da Padova 28/7 a Verona. Il 15 cent. ha margini intaccati, ma presenta in basso principio di croce di 3,5 mm. Enzo Diena.	-	125
28	⊙	1854 - 15 cent. rosa chiaro, carta a macchina (20e), eccezionale blocco di sei, perfetto, usato a Milano. Molto bello e raro! Cert. Ferrario (Sassone quota € 6.500 il blocco di quattro).	-	750
29	☒	1858 - 45 cent. azzurro, III tipo, carta a macchina (22), ottimo stato, su sovracoperta di lettera da Milano 19/1/1858 a Firenze, bollo rosso "dopo la partenza".	-	40
30	☒	1861 - 3 soldi nero, I tipo, dent. 15 x 16, e, al verso, 5 soldi rosso (24A,33), perfetti, su sovracoperta, incompleta al verso, di lettera raccomandata da Tienne 11/9/1861 per città. Affrancatura e tariffa per città interessanti.	-	300
31	☒	1858 - 5 soldi rosso, I tipo (25), riutilizzato in FRODE POSTALE su sovracoperta di lettera da Cadore 17/12 a Longarone. Per occultare il riutilizzo, è stata abrasa la parte della data e l'annullo lineare è stato fatto coincidere quasi perfettamente con il precedente. Molto interessante! Cert. E.Diena. Ex collezione Rivolta.	-	250

32	☒	1859 - 5 soldi rosso, I tipo (25), 6 esemplari, perfetti, su gran parte di sovracoperta di lettera da Venezia a Padova. Rara affrancatura multipla! Ferrario.	-	500
33	☒	1859 - 5 soldi rosso, I tipo (25), perfetto, su lettera da Roveredo 3/1/1859 a Trento. Non comune uso della II emissione in Austria. Ferrario.	3.250	300
34	*	1858 - 10 soldi bruno, I tipo (26), gomma originale, perfetto. A.Diena, Fiecchi.	2.000	150
35	☒	1859 - 10 soldi bruno, I tipo (26), separato con le forbici su due lati, su lettera da Milano 22/1/1859 a Vercelli, nel Regno di Sardegna, bollo PD.	550++	70
36	☉	1859 - 3 soldi nero grigio, II tipo (29b), usato, perfetto. Pregevole colore. Ferrario	1.700	150
37	*	1859 - 5 soldi rosso, II tipo (30), gomma originale, perfetto, varietà stampa parziale in basso	1.000 +	80
38	*	1859 - 5 soldi rosso, II tipo (30), gomma originale, perfetto. Enzo Diena.	1.000	100
39	☒	1859 - 10 soldi bruno, II tipo, due esemplari, uno con evidente principio di croce e 5 soldi, I tipo, al verso (30,31), perfetti, su fresca raccomandata da Milano 19/3/1859 a Mantova. Bella e non comune. Bottacchi, Ferrario.	-	200
40	*	1859 - 15 soldi azzurro, II tipo (32), gomma originale, riparato. Raro. A.Diena.	16.000	250
41	☒	1863 - 5 e 10 soldi, III emissione (33,34), perfetti, su lettera da Venezia 3/3/1863 a Bol in Dalmazia. Non comune. Ferrario.	-	200
42	☉	1862 - 10 soldi bruno mattone (34), impronta in albino di uno spazio tipografico in alto a destra, usato, perfetto. Molto Raro! Cert. E.Diena.	-	300
43	☒	1864 - 2 soldi giallo, dent. 14 (36), perfetto, isolato su circolare a stampa da Venezia 20/10/1864 ad Este.	1.000	100



44

44	☒	1863 - 2 soldi giallo, 3 soldi verde, perfetti, 5 soldi rosa (36,42,43), due esemplari al verso, per assolvere il diritto di raccomandazione, lacerati all'origine, su busta raccomandata da Loreo 12/6 a Venezia. Rara affrancatura tricolore! Cert. Diena.	-	1.250
45	☒	1864 - 2 soldi giallo, 3 soldi verde, entrambi dent. 14 (36/37), perfetti, su sovracoperta di lettera da Rovigo 25/5/1864 a Verona. Ferrario.	1.400	100
46	☉	1863 - 2 soldi giallo, dent. 14, dentellatura orizzontale fortemente spostata in basso (36bb), perfetto, usato a Padova 27/10. Bello e non comune. Caffaz.	1.500	100
47	☉	1863 - 3 soldi verde, formato più lungo, dent. 15 x 19 (37d), perfetto, usato a Venezia. Ferrario.	325	30
48	☒	1865 - 3 soldi verde, coppia, 10 soldi azzurro, tutti dent. 9 1/2 (42,44), perfetti, su sovracoperta di lettera da Venezia 2/8/1865 a Palermo, in PD.	-	120
49	☒	1864 - 10 soldi azzurro, dent. 9 1/2 (44), perfetto, isolato su lettera da Padova 12/7/1864 a Campitello, in PD.	-	20
50	**	1864 - 15 soldi bruno, dent. 9 1/2 (45), gomma originale integra, perfetto. Naturale grinzia di gomma. Molto fresco. Ferrario.	3.300	150
51	*	1854 - 15 soldi bruno, dent. 9 1/2 (45), perfetto, nuovo, gomma originale. Ferrario.	1.650	150

52	✉	LEVANTE 1867 - 10 soldi azzurro, dent. 9 1/2 (L44), un esemplare al recto, perfetto, e uno al verso, danneggiato all'apertura, su sovracoperta di lettera raccomandata da Sofia 25/4/1867 (Bulgaria) a Costantinopoli. Interessante e non comune. Em.Diena, cert. E.Diena.	-	400
----	---	--	---	------------

INTERI POSTALI

53	✉	1861 - 5 soldi rosso, ritaglio di busta postale (2), a filo a sinistra, su lettera da Mestre 26/9/1861 a Bassano. Raro.	9.000	300
54	✉	1861 - 5 soldi rosso, busta postale di formato piccolo (10), due esemplari di tonalità differente spediti rispettivamente da Vicenza 26/11 a Venezia e da Rovigo 18/2 a Verona. La prima firmata Raybaudi, l'altra Ferrario.	550	60

MARCHE DA BOLLO USATE PER POSTA

55	✉	1856 - 15 cent. marca da bollo calcografica (7), perfetta, su sovracoperta di lettera da Iseo 21/7/1856 (punti 10) a Brescia. Cert. Sorani.	2.800	200
----	---	---	-------	------------



56

56	⊙	1858 - 5 kr. rosa e nero su carta azzurra (5A), marca per lettere di accompagnamento di pacchi postali, perfetta, usata a Mestre 21/10. Si tratta dell'UNICO ESEMPLARE NOTO su carta azzurra usato postalmente nel Lombardo Veneto. Rarità del settore. Cert. Avanzo.	-	10.000
----	---	---	---	---------------

FRANCOBOLLI E SEGNATASSE PER GIORNALI

57	(*)/△	1855 - 3 cent. cobalto Mercurio II tipo (2a), perfetto, applicato su frammento ma non annullato. Molto fresco. Ferrario.	3.000	250
58	*	1859 - 1,05 soldi lilla grigio (9), gomma originale, perfetto. A.Diena, cert. Ferrario.	10.000	400
59	⊙	1861 - 1,05 soldi grigio (10e), bordo di foglio a destra, usato a Venezia, perfetto. Splendido! A.Diena, Ferrario.	2.000++	250
60	⊙	1861 - 1,05 soldi grigio (10e), striscia orizzontale di tre, perfetta, usata a Venezia 19/1. Bella. A.Diena, Colla, cert. Cardillo.	6.300	600
61	✉	1863 - 1,05 su grigio (10e), tre esemplari perfetti, uno leggermente a filo, annullati insolitamente a penna, su "Giornale di Verona" del 9/4/1863, completo di fascetta con indirizzo di Bardolino. Insieme del tutto non comune. Ferrario, Cert. Raybaudi.	12.000++	750
62	✉	1865 - 1,05 soldi bruno grigiastro (11), blocco di sette, tre esemplari con lievi difetti, su fascetta per giornali per Verona 5/6/1865. Tracce di umidità, ma uno dei massimi blocchi noti (cat. Vaccari). Ferchenbauer, Ferrario.	-	1.000
63	△	1859 - 2 kr. vermiglio (3), perfetto, usato su frammento a Vienna 12/3, in Austria. Bello e raro! Cert. Ferchenbauer.	3.500	200

FRANCOBOLLI DI AUSTRIA USATI IN LOMBARDO VENETO E FRANCOBOLLI DI LOMBARDO VENETO USATI IN AUSTRIA

64	✉	1850 - 3 kreuzer rosso (3), varietà di clichè, perfetto, su lettera da Venezia (R50, punti 8), 22/12/1850 per Padova.	1.650	100
65	⊙/△	1850 - 6 kr. bruno, carta a mano (3), due esemplari, perfetti usati rispettivamente a Padova e a Venezia su frammento. Ferrario.	-	30

66	✉	1852 - 15 cent. rosso, III tipo, carta a mano (6), ritagliato lungo i margini "lilliput", su busta da Riva 16/9 ad Isola della Scala. Cert. E.Diena.	-	125
POSTA MILITARE, GUERRE D'INDIPENDENZA E GOVERNO PROVVISORIO				
67	✉	1848/49 - Sette sovracoperte di lettere, tutte con bolli di franchigia di ospedali militari.	-	100
68	☉	1854 - I.R. POSTA MILIT. IN I, punti 13 - 45 cent. azzurro oltremare (22c), perfetto, usato il 18/7. Cert. E.Diena.	2.860	200
69	△	1859 - 15 soldi azzurro, II tipo, tre esemplari, 5 soldi rosso chiaro, I tipo (32,25a), perfetti ad eccezione di un esemplare da 15 soldi che presenta una lieve piega, usati su frammento a Brescia 21/6/1859. Affrancatura estremamente rara in questo periodo. Cert. Bottacchi.	6.500++	500

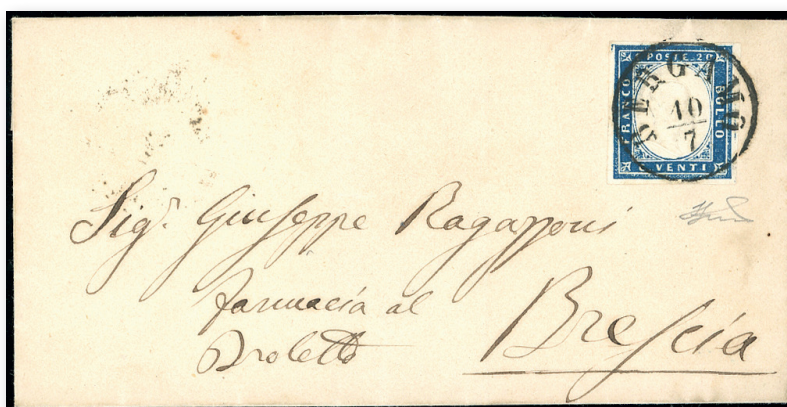

70

70	✉	1859 - BERGAMO, C1 punti 13 - 20 cent. IV emissione di Sardegna (15C), perfetto, su sovracoperta di lettera del 10/7/1859 per Brescia, al verso 2CO. Pregevole annullo in periodo di Governo Provvisorio. Bellissima. Cert. Ferrario.	12.000	1.000
71	✉	1859 - 20 cent. azzurro scuro (Sardegna 15B), margini giusti, lieve piega orizzontale su lettera da Milano 30/7/1859 a Monza, durante il Governo Provvisorio.	1.400	50
72	✉	1859 - Manifesto a stampa del Prefetto del Compartimento di Siena con il "Bollettino Ufficiale" della guerra riportante notizie della battaglia attorno a Brescia, datato Torino/Firenze 18/6/1859. Interessante.	-	80
73	✉	1859 - Manifesto a stampa del Prefetto del Compartimento di Siena con il "Bollettino Ufficiale" della guerra riportante notizie, in italiano e francese, sulla battaglia alla destra del Mincio, datato Torino/Firenze 25/6/1859. Interessante.	-	80
74	✉	1866 - 10 cent. De La Rue (L17), perfetto, su busta in tariffa ridotta per militari da Tremezzo 20/6/1866 a Brescia, indirizzata al caporale Domenico Bazzoni. Allegata breve biografia del garibaldino.	-	150

ANNULLAMENTI

75	✉	BASSANO R s. d. azzurro, su ricevuta di ritorno punti 13 - 5 soldi rosa (43), coppia perfetta, su ricevuta di ritorno da Bassano 3/1/1866 a Verona. Bella e non comune. Ferrario.	11.000+	750
76	△	BORMIO, Cor. punti 10 - 20 cent. (Sardegna 15Cb), perfetto, usato su frammento il 6/3/1860. Golinelli.	740+	150
77	✉	CAMERLATA, LOV punti 12 - 15 cent. marca da bollo calcografica (7), perfetta, su sovracoperta di lettera del 24/4 per Chiavenna. A. ed Enzo Diena, Chiavarello.	6.800	600
78	✉	COMO, C0 I tipo punti 7 - 5 soldi (25), perfetto, su sovracoperta di lettera del 16/4/1859 per Gandino.	1.050	50
79	✉	CONCOREZZO, punti 11 - 20 cent. (Sardegna 15C), perfetto, su lettera del 13/11/1860 per Torino. Prima data nota di questo annullo. Cert. Sorani.	4.150+	300
80	✉	DESENZANO, SD + RACC punti 7 - 15 cent. e, al verso, 30 cent (5,7), perfetti, su lettera raccomandata del 6/7/1852 per Mantova. Ferrario.	1.370+	75
81	△	DISTRIBUZIONE 1, punti R1 - 15 cent. di MODENA (3), giusto in basso, debolmente annullato in partenza e nuovamente annullato in arrivo, su piccolo frammento. Probabilmente unico.	5.000++	300

82	☒	DONGO, SI punti 5 - 15 cent. (3a), perfetto, su lettera del 13/10/1850 per Varese. R.Diena.	540	40
83	⊙	FONZASO, C1 azzurro - 5 soldi (30), ottimo stato, usato. Raro. R.Diena.	1.750	100
84	☒	GARGNANO C4 + POSTA GARGNANO R.S.D. punti 13 - 15 cent. (6), ben marginato, piccola abrasione sul fronte precedente all'applicazione, su sovracoperta di lettera del 29/12 per Casalmaggiore. Rara. R.Diena, Ferrario.	12.000	300
85	△	GOITO, punti 13 - 20 cent. (15B), perfetto, su frammento del 5/11/1859. Sorani.	2.800	150
86	☒	GROSSOTTO, SD punti 10 - 20 cent. (15Aa), perfetto, su sovracoperta di lettera del 31/10/1859 a Morterone. Ferrario, A.Diena.	2.740	270
87	☒	ISEO, CO punti 7 - 5 soldi (25), perfetto, su lettera dell'11/1/1859 per Brescia. R.Diena.	3.000	250
88	☒	LECCO, d.c. asterisco non quotato - 15 cent. De La Rue (L18), perfetto, su lettera del 15/8/1864 per Milano. Annullo ad oggi catalogato solo per lettere in franchigia, rarità del settore.	-	1.500
89	△	LENDINARA, C3 punti R3 - 25 cent. camoscio chiaro di MODENA (4), difettoso, usato il 25/10. Insieme unico, citato dal cat. Sassone Annullamenti.	13.500	500
90	☒	LONIGO, C3 pseudo muto, punti 9 - 5 soldi (30) perfetto, su lettera del 18/2/60 per Bonate, tassata. Ferrario.	1.640	125
91	☒	MASSA, 2 CO punti 7 - 2 cent. De La Rue, tiratura di Torino (Regno T15), coppia, su lettera del 29/5/1867 per Calto. Faceva parte dell'affrancatura originaria anche un francobollo da 1 cent, a completare la tariffa per il distretto, staccatosi e sostituito con un analogo francobollo nuovo. ULTIMA DATA NOTA DI QUESTO BOLLO COME ANNULLATORE.	-	300
92	☒	MELEGNANO, C1 punti 13 - 20 cent. (15B), lieve piega orizzontale, su lettera del 6/9/1859 per Lecco. Rara! Cert. Diena.	11.000	300
93	☒	MELEGNANO, C1 punti 7 - 15 cent. (6), perfetto, su sovracoperta di lettera del 13/4/1858 per Lecco. Sorani, Ferrario.	765	60
94	☒	MELEGNANO, C1 punti 7 - 30 cent. (21), perfetto, su sovracoperta di lettera del 12/4 per Mantova. R.Diena.	940	80
95	☒	MILANO, SD II tipo (parzialmente riquadrato), punti 7 - 30 cent. I tiratura (7a), perfetto, su sovracoperta di lettera del 28/6/1850, primo mese d'uso, per Brescia. Ferrario.	1.650	80
96	☒	MONSELICE, SD Ig punti 7 - 15 cent. (3), perfetto, su sovracoperta del 19/6 per Este.	885	80
97	☒	MONTICELLO, C4 punti 11 - 5 soldi (25), perfetto, su sovracoperta di lettera del 8/12/1858 per Brescia, bollo d'arrivo. Rara! Ferrario.	4.750	300
98	☒	PARE', sardo italiano punti 8 - 5 cent., 10 cent. De La Rue (Regno L16,L17), perfetti, su lettera del 30/8/1864 per Torino. Non comune.	1.340	150
99	☒	PIADENA, Cor punti 7 - 15 cent. marca da bollo tipografica (3), perfetta, su lettera del 25/6, indirizzo asportato. Ferrario.	1.165	50
100	☒	PIAZZA, punti 5 - 20 cent. (Sardegna 15D), perfetto, su lettera del 11/7/1861 per Ardesio.	320	50
101	(☒)	PIEVE DI SOLIGO, punti 8 - 15 cent., marca da bollo calcografica (7), difettosa, su frontespizio di lettera del 24/8 per Treviso.	1.100	30
102	☒	PONTE SAN PIETRO, Cor. azzurrastrò, punti 8 - 15 cent. (20), perfetto, su lettera del 14/10/1857 per Milano. Ferrario.	1.100	70
103	☒	REZZATO, sardo italiano senza anno, non catalogato - 15 cent. (Regno L18), perfetto, su busta del 23/9/1864 a Desenzano. Interessante. Ferrario.	-	100
104	☒	RHO, LOV punti 7 - 15 cent. (6), perfetto, su sovracoperta di lettera del 29/8 per Barlassina.	765	70

Consigliamo di registrarsi sul nostro sito per poter partecipare in diretta Internet all'Asta.

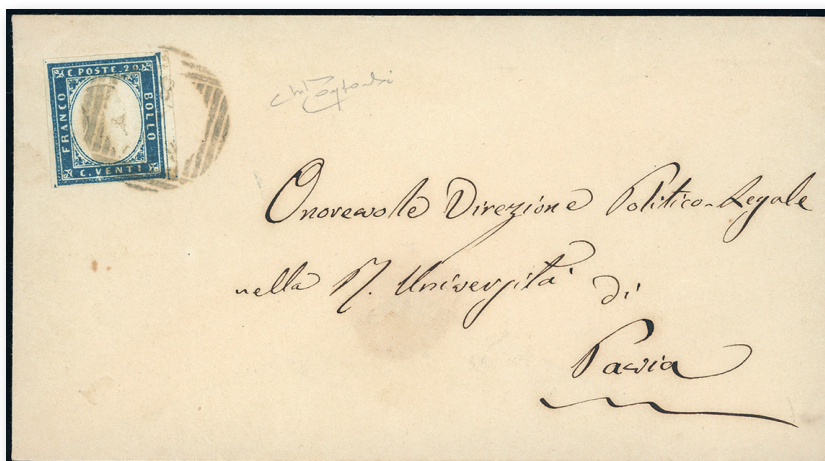

105

105	☒	RHO, LOV punti R1 - 20 cent. IV emissione di Sardegna (15Ba), perfetto, su busta dell'agosto 1859 per Pavia. Rara e molto bella, Cert. Oro Raybaudi.	22.500	2.200
106	☒	RHO, LOV. punti R1 - 20 cent. (Sardegna 15Ba), intaccato in alto, su lettera scritta a Milano ma messa in posta a Rho, annullo come sempre poco leggibile, per Bergamo. Rara. A.Bolaffi, cert. Caffaz.	20.000	400
107	☒	SALE MARAZZINO, C1 punti 7 - 15 cent. (20), perfetto, su sovracoperta di lettera del 24/4 per Brescia.	-	80
108	☒	SECUGNAGO, OSIO SOTTO, punti 12+11 - 15 cent. tipo Sardegna (11), leggermente corto, su sovracoperta di lettera da Secugnago 12/1/1863 a Boltiere. La sovracoperta è stata rivoltata e riutilizzata con 15 cent. tipo Sardegna (11), perfetto, da Osio di Sotto 5/2/1863 a San Martino in Strada. Interessante e molto rara!	7.000++	800
109	☒	STRA', SD punti 7 - 15 cent. (6d), perfetto, su sovracoperta di lettera del 19/9 per Venezia. Sorani.	-	90
110	☒	TRADATE, CO punti 9 - 20 cent. azzurro (15Ca), perfetto, su lettera del luglio 1860 per Milano.	2.000+	150
111	☒	VENEZIA, C1 + RACCOM punti 6 - 5 soldi e, al verso, 10 soldi (43,44), perfetti, su sovracoperta di lettera raccomandata del 1/8 per Padova.	-	75
112	☉	VENEZIA, C1 rosso punti R1 - 10 soldi (31), piccolo assottigliamento al verso, usato il 16/9. Ferrario.	5.000	100
113	△	VIENNA (AUSTRIA), tre cerchi con cifra 1 al centro punti R2 - 5 s. rosa e 15 s. bruno, dent. 14 (38,40), perfetti, usati su frammento. Bello e molto raro! G.Oliva, Ferrario, cert. E.Diena.	9.000+	500
114	☒	VILLANOVA, SD punti 10 - 15 cent. (5), perfetto, su sovracoperta di lettera del 8/4 per Vicenza, bollo d'arrivo. Sorani.	2.650	200
115	☒	VILLANOVA, SD punti 10 - 15 cent. rosa, II tipo (5), perfetto, su fresca lettera del 4/9/1852 per Padova, indirizzata al caffè Pedrocchi. Cert. Ferrario.	2.650	200

L'Asta si svolgerà solo online, senza la stampa del catalogo cartaceo.
Tutti i lotti sono visibili sul nostro sito www.ferrarioaste.com

MODENA
EMISSIONI DUCALI

116	☒	FINALE DI MODENA, cartella azzurra - Due lettere prefilateliche (1843) entrambe dirette a Sassuolo, tassate 10 cent.	-	30
117	(*)	1852 - 5 cent. verde, senza punto dopo la cifra (1), nuovo senza gomma, perfetto. Molto bello. A.Diena, cert. Ferrario.	1.750	150
118	⊙	1852 - 10 cent. rosa chiaro, senza punto dopo la cifra, errore tipografico "EENT." (2c), usato, perfetto. Molto bello. Cert. A.Diena.	6.000	600



119

119	☒	1852 - 15 cent. giallo, due esemplari, uno perfetto e ben marginato, l'altro con margine superiore completo, 10 cent. rosa, punto dopo le cifre, perfetto (3,9), su sovracoperta di lettera da Modena 12/4 a Macerata. Bella affrancatura, non catalogata. Cert. Raybaudi.	-	400
-----	---	--	---	------------



120

120	☒	1858 - 15 cent. giallo, errore tipografico "CETN 15." e 10 cent. rosa, con punto dopo le cifre (3d,9), perfetti, su busta, indirizzo parzialmente ritagliato, da Fivizzano 24/8/1858 a Firenze. G.Bolaffi.	11.800+	1.000
121	☒	1855 - 25 cent. camoscio chiarissimo rosaceo (4b), perfetto, su RICEVUTA DI RITORNO da Castelnuovo di Sotto (punti 12) 26/7/1855 a Reggio. Molto rara! Chiavarello, Ferrario (Cat. Vaccari per la R.R. € 4000+).	5.000++	400

L'Asta si svolgerà solo online, senza la stampa del catalogo cartaceo.
Tutti i lotti sono visibili sul nostro sito www.ferrarioaste.com

Si concedono dilazioni di pagamento, da concordarsi prima dell'asta.



122

122	☒	1853 - 40 cent. celeste (5), perfetto, con grandi margini, su lettera scritta a Guastalla il 26/12/1852 ma messa in posta a Reggio 9/1/1853 per Osimo. Rara! Cert. Ferrario.	25.000	3.000
123	**/*	1852/55 - Emissione con punto dopo le cifre, serie completa (7/11), gomma originale, integra per i n. 8 e 10, perfetti. Splendidi. Cert. Finanziario Bolaffi.	3.580	400

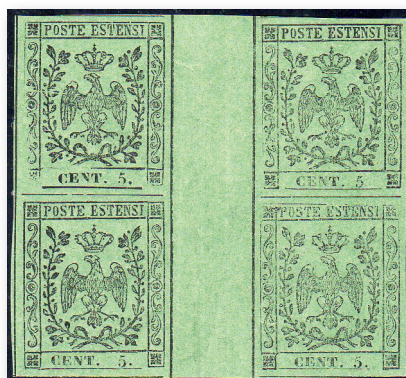

124

124	**	1855 - 5 cent. verde oliva, blocco di quattro con interspazio verticale (8), gomma originale integra, perfetto. Bello e raro. Cert. Diena.	18.000+	900
125	☒	1857 - 5 cent. verde oliva (8), perfetto, su lettera da Guastalla 8/5/1857 a Reggio. Ferrario.	900	80
126	☒	1857 - 5 cent. verde oliva (8), perfetto, su lettera da Reggio 27/8/1857 a Carpi. Ferrario.	1.200	100
127	**	1852 - 5 cent. verde oliva punto dopo la cifra, coppia orizzontale, il primo esemplare con varietà tipografica punto in alto dopo il "5" (8b,8), gomma originale integra, perfetta e molto fresca. Cert. Diena.	6.900	300
128	*	1852 - 5 cent. verde oliva, punto dopo la cifra, coppia orizzontale, il primo esemplare con varietà tipografica senza punto dopo il "5" (8d,8), bordo di foglio, gomma originale, perfetta. Molto bella. Cert. Diena.	4.500+	250
129	**	1855 - 5 cent. verde oliva, coppia orizzontale con un esemplare con varietà punto grosso dopo il 5, (8h+8), gomma originale integra, perfetta. Rara. Cert. Diena.	7.350	300
130	*	1852 - 5 cent. verde oliva, punto dopo la cifra, coppia orizzontale, il secondo esemplare senza punto dopo "cent" (8,8k), gomma originale, impercettibile traccia di linguella, perfetta e molto fresca. Cert. Diena.	2.400++	200

Consigliamo di registrarsi sul nostro sito per poter partecipare in diretta Internet all'Asta.

131	*	1854 - 10 cent. rosa, punto dopo le cifre (9), gomma originale, perfetto. Bello. Ferrario.	800	80
132	☒	1857 - 10 cent. rosa, punto dopo le cifre (9), perfetto, isolato su lettera da Mirandola 4/10/1857 a Modena. E.Diena, Ferrario.	7.000	500
133	☒	1858 - 10 cent. rosa, punto dopo le cifre (9), interspazio in alto, a filo a destra, su lettera da Modena 14/5/1858 a Calice. Raro uso isolato! Colla.	7.000	400
134	☒	1858 - 10 cent. rosa, punto dopo le cifre, 15 cent. giallo, bordo di foglio in basso (9,3), perfetti, su sovracoperta di lettera da Modena 25/11/1858 a Brescia. A.Diena, Fiecchi.	3.200	300
135	(☒)	1858 - 10 cent. rosa vivo, punto dopo le cifre, due esemplari, uno con errore tipografico "CE6T" (9d,9a), perfetti, su frontespizio di lettera da Modena 2/8/2858 a Torino. Bella combinazione di francobolli con varietà e senza. Gri- ni, Em. Diena, cert. E.Diena.	-	750
136	☉	1854 - 10 cent. rosa, punto dopo le cifre, errore tipografico "CENE" (9e), usato, perfetto.	3.000	250



137

137	△	1854 - 40 cent. azzurro scuro, punto dopo la cifra (10), blocco di quattro perfetto, usato su piccolo frammento con il bollo PD di Carrara. Estremamente raro e di ottima qualità. Gri- ni, Em. e A.Diena, cert. E.Diena e Colla.	47.500+	4.000
138	☉	1854 - 40 cent. azzurro scuro, punto dopo le cifre, varietà "CENT.49" (10a), usato, perfetto. A.Diena, Ferrario.	1.400	100
139	☉	1854 - 40 cent. azzurro scuro, punto dopo le cifre, errore tipografico "CNET" (10f), usato, perfetto. A.Diena.	1.500	100
140	(*)	PROVE 1852 - 5 cent. bianco, doppia stampa di cui una capovolta (P20 nota), senza gomma come sempre, due esemplari con lievi difetti. Non comuni.	3.300	100
141	**	SEGNATASSE PER GIORNALI 1855 - 9 cent. violetto grigio, non emesso (3), mezzo foglio di 120 esemplari, con interspazi verticali, gomma originale integra, perfetto.	1.200+	100

GOVERNO PROVVISORIO

142	△	1859 - 15 cent. giallo (3), perfetto, usato su frammento a Guastalla 14/6/1859, ultimo giorno del Ducato: il giorno successivo, infatti, verrà costituito il Governo Provvisorio. Rara data risorgimentale. Vaccari.	-	200
143	☒	1859 - 15 cent. giallo, senza punto dopo le cifre, 5 cent. verde, con punto dopo le cifre (3,7), ottimo stato, su busta da Reggio 4/10/1859 a Modena. Cert. Ferrario.	6.500	600

L'Asta si svolgerà solo online, senza la stampa del catalogo cartaceo.
Tutti i lotti sono visibili sul nostro sito www.ferrarioaste.com



144

144	△	1859 - 40 cent. azzurro scuro, senza punto dopo le cifre, varietà tipografica senza punto dopo "CENT" (6A), perfetto, su ampio frammento di lettera da Reggio 19/6/1859 per Napoli, annullato con il bollo a doppio cerchio con stemma sabauda al centro senza diciture. Insieme probabilmente unico in periodo di Governo Provvisorio. Em. Ed A.Diena, cert. E.Diena.	45.000	3.000
-----	---	--	--------	--------------



145

145	⊗	1859 - 5 cent. verde, punto dopo le cifre (7), coppia, un esemplare corto in basso, su sovracoperta di lettera da Pavullo, annullo in cartella punti R3, a Nonantola, al verso transito di Modena 11/8/1859. Rarrissima applicazione della tariffa ancora ducale, successivamente all'introduzione delle tariffe sarde del 1/8/1859, impreziosita dell'annullo. Si tratta dell'unica lettera nota di questo ufficio nel periodo Governo Provvisorio, precedente all'emissione dei francobolli.	85.000	4.000
146	⊙	1859 - 10 cent. rosa (9), due coppie perfette, usate con i bolli speciali del Governo Provvisorio di Modena e Reggio. Ottima qualità! Ferrario, A.Diena.	2.750++	200
147	⊗	1859 - 40 cent. azzurro scuro (10), perfetto, isolato su lettera da Modena 9/8/1859 a Pesaro, durante il Governo Provvisorio. Rara! Cert. Ferrario.	13.000	1.000

Consigliamo di registrarsi sul nostro sito per poter partecipare in diretta Internet all'Asta.



148

148	✉	1859 - 10 cent. bruno porpora IV emissione di Sardegna (14Ae/C2), perfetti e ben marginati, su busta da Aulla a Firenze, al verso il transito di Sarzano 7/9/1859. Rarità dei francobolli sardi utilizzati in periodo di Governo Provvisorio nell'Oltrepennino Modenese. Splendida qualità. Cert. E.Diena.	80.000	8.500
-----	---	--	--------	--------------



149

149	✉	1859 - 20 cent. IV emissione di Sardegna (15B/C3), perfetto, su lettera da Fivizzano 25/7/1859 a Firenze, affrancata insufficientemente e tassata in arrivo 12. Raro uso nell'Oltrepennino in periodo di Governo Provvisorio. Cert. E.Diena.	20.000+	2.500
-----	---	--	---------	--------------



150

150	✉	1859 - 20 cent. IV emissione di Sardegna (15B/C3), piccola grinza di applicazione in alto a destra, perfetto, su busta da Aulla a Firenze 27/6/1859. Molto rara. Vaccari, cert. E.Diena.	38.000	2.000
151	✉	1859 - 20 cent. azzurro scuro (Sardegna 15B), perfetto, su sovracoperta di lettera da Fivizzano 23/7/1859 a Massa Carrara. Rara. Emilio Diena, G.Bolaffi.	20.000	1.000



152

152	*	1859 - 5 cent. verde (12), gomma originale, perfetto. A. ed E.Diena, cert. Ferrario.	2.400	200
-----	---	--	-------	------------



153

153	*	1859 - 15 cent. bruno (13), nuovo, gomma originale, linguella leggera, perfetto. Molto fresco. A. ed Enzo Diena, cert. Ferrario.	3.750	350
-----	---	--	-------	------------



154

154	⊙	1859 - 15 cent. bruno (13), coppia orizzontale, perfetta, usata. Rara! Emilio Diena, cert. Diena.	20.000	1.000
-----	---	---	--------	--------------



155

155	△	1859 - 15 cent. bruno, 5 cent. verde (13,12), ottimo stato, usati su piccolo frammento a Castelnuovo di Garfagnana 13/3/1860, punti R1. Interessante uso successivo al periodo di validità ufficiale dei francobolli del Governo Provvisorio. Cert. Bottacchi.	12.350++	1.250
-----	---	--	----------	--------------



156

156	(*)	1859 - 20 cent. ardesia violaceo (15), nuovo senza gomma, perfetto. Molto fresco. Cardillo.	1.250	125
-----	-----	---	-------	------------



157

157	△	1859 - 20 cent. ardesia violaceo e 20 cent. lilla grigio chiaro, VALORI GEMELLI, con 5 cent. verde (15,16,12), perfetti, in affrancatura tricolore con annulli a sbarre di Modena, su ampio frammento. Eccezionale affrancatura con i due tipi diversi del 20 cent.! Da esposizione. Cert. Alberto ed Enzo Diena.	-	2.500
-----	---	---	---	--------------



158

158	⊙	1859 - 40 cent. carminio vivo (17a), perfetto, usato a Carrara 16/10/1859. Secondo giorno d'emissione e prima data d'uso nota in questo ufficio di francobolli del Governo Provvisorio. Rarità per specialista. Em.Diena, cert. A.Diena e Vaccari.	-	1.750
159	△	1860 - 20 cent. azzurro, due esemplari, perfetti, 40 cent. rosso, intaccato in basso (Sardegna 15Ca,16C), usati su piccolo frammento a Modena 14/2/1860. Rara affrancatura in periodo di Regie Provincie.	3.400+	200

L'Asta si svolgerà solo online, senza la stampa del catalogo cartaceo.
Tutti i lotti sono visibili sul nostro sito www.ferrarioaste.com

160	☒	1860 - 20 cent. azzurro scurissimo (Sardegna 15C), sfiorato a destra, su fresca busta da Modena 28/2/1860 a Verona, tassata 5 soldi. Interessante lettera da un ufficio del Cisappennino in periodo di regie Provincie dell'Emilia.	2.250	250
161	☒	1860 - 5 cent. verde oliva chiaro, perfetto, 40 cent. carminio lillaceo, corto a destra (Sardegna 13Bb,16Cb), su assicurata da Modena (punti R1), 26/2/1860 a Sassuolo. Rara affrancatura nel periodo del Cisappennino nel periodo delle Regie Provincie dell'Emilia.	38.000	800
162	△	1860 - 20 cent. azzurro scurissimo (Sardegna 15C), perfetto, usato su frammento a Modena il 18/3/1860 ultimo giorno del Governo Provvisorio. Bello e raro! Ferrario.	-	200
163	☒	1860 - 20 cent. azzurro scurissimo (Sardegna 15C), giusto a destra, su sovracoperta di lettera, manoscritto "raccomandata" sul fronte e sigilli di ceralacca al verso, da Reggiolo 16/4/1860 a Mantova, tassata 5 soldi. Insieme interessante, da studiare.	-	350

ANNULLAMENTI

164	△	AULLA, cartella azzurra punti R1 - 20 cent. (16a), perfetto, usato su piccolo frammento. Mondolfo, cert. Colla.	6.250	400
165	△	CAMPORGIANO, punti R2 - 20 cent., 40 cent. IV emissione di Sardegna (14Cb,16D), difetti, su piccolo frammento con a lato il bollo di raccomandazione. Insieme unico. Giulio Bolaffi per esteso, Vaccari.	5.000+	250
166	☒	CASTELNUOVO DI GARFAGNANA - doppio cerchio + PP in azzurro - 20 cent. IV emissione di Sardegna (15D), ottimo stato, su lettera del 19/5/1861 per Pisa. D'effetto.	-	150
167	☒	CASTELNUOVO DI SOTTO, cartella azzurra punti R1 - 5 cent. (7), intaccato a sinistra, su sovracoperta di lettera per Modena. Rara e di grande freschezza!	16.500	400
168	☒	FANANO, cartella punti 13 - 20 cent. (Sardegna 15D), perfetto, su sovracoperta di lettera per Nonantola 6/7/1861. Splendida! Ferrario.	8.000	750

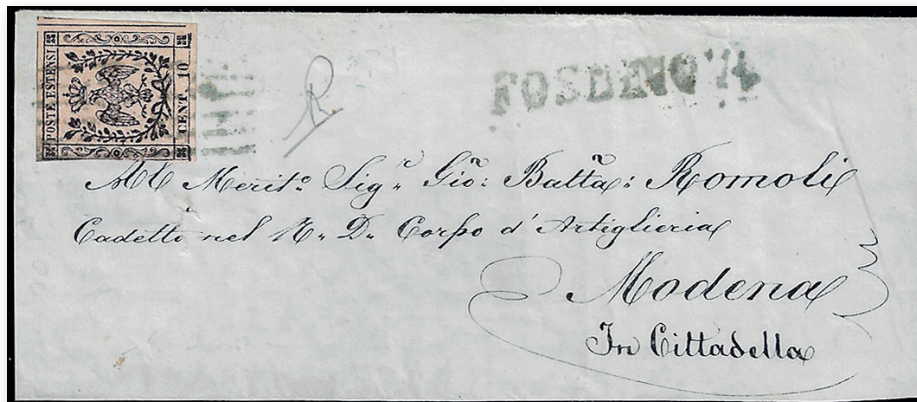

169

169	☒/(☒)	FOSDINOVO, 6 sbarre + lineare azzurri punti R1 - 10 cent. (2), giusto a sinistra, su frontespizio completo di lettera con parte del verso, INDIRIZZATA AD UN MILITARE, per Modena, bollo di arrivo 4/3/1857.	-	1.500
170	☒	FOSDINOVO, 6 sbarre + lineare punti 10 - 10 cent. (2), bordo di foglio in basso con interspazio di gruppo, giusto a destra, su sovracoperta di lettera per Correggio, al verso transito di Reggio 6/11/1854. Grioni.	2.600++	200
171	△	LUZZARA, punti R1 - 20 cent. (Sardegna 15C), perfetto, usato su piccolo frammento.	3.250	150
172	☒	MIRANDOLA, 6 sbarre + cartella azzurri punti 10 - 5 cent. (1), perfetto, su lettera del 13/5/1853 per Modena.	2.750	200

Consigliamo di registrarsi sul nostro sito per poter partecipare in diretta Internet all'Asta.



173

173	☒	MODENA, 9 sbarre con stemma di Savoia al centro, punti R2 - 1 cent. grigio chiaro (Sardegna 19d), perfetto, usato su giornale completo "L'Unitario" del 14/5/1862. Annullo molto raro sui centesimi per stampati. Ferrario, cert. Manzoni.	22.000+	1.500
174	☒	MODENA, cerchio con cappello senza anno punti 12 - 40 cent. (10), perfetto, su sovracoperta di lettera, incompleta al verso ma con timbro di arrivo, del 4/8/1856 a Castellazzo, Alessandria. A.Diena.	6.375	400
175	☒	MODENA, PD + cerchio punti 8 - 40 cent. (10), perfetto, su sovracoperta di lettera del 14/2/1856 per Milano. Prima data nota per questa combinazione d'annulli.	1.775+	150
176	△	MODENA, raccomandata unico annullatore punti 12 - 5 cent., corto, 40 cent., perfetto (Sardegna 13Bc,16cb), usati su frammento il 28/3/1860.	2.675	100
177	☒	REGGIO, RACCOMANDATA II tipo punti 12 - 5 cent. (7), perfetto, su sovracoperta di lettera, incompleta al verso, da Reggio 10/8/1853 a Montecchio. Molto bella. A.Diena.	5.825	200
178	☒	REGGIOLO, cartella azzurra punti 9 - 20 cent. (15Db), perfetto, su sovracoperta di lettera per Cremona, 25/6/1861. Grioni, Ferrario.	1.350	125
179	☒	S.FELICE, PD punti 13 - 5 cent. (7), perfetto, su sovracoperta di lettera per Concordia, bollo in transito di Modena del 5/1857.	8.000	600
180	☒	SASSUOLO, P.D. punti 11 - 5 cent. verde, II emissione (7), perfetto, su lettera da Sassuolo 23/12/1858 a Concordia. Raro annullo. Cert. Ferrario.	3.275	250
181	☒	VIGNOLA, sei sbarre + RACCOM. Punti 12 - 5 cent. (1), perfetto, su lettera raccomandata (manca il 25 cent. al verso), del 24/9/1855 per Modena. Si tratta probabilmente dell'unica lettera nota da questa località senza il bollo nominativo sul fronte. G.Bolaffi.	6.400	250
182	☉	ZOCCA, cartella azzurra punti R3 - 5 cent. verde cupo (12b), usato, perfetto. Estremamente raro. G.Bolaffi, A.Diena, Vaccari, cert. Colla.	7.000	500

L'Asta si svolgerà solo online, senza la stampa del catalogo cartaceo.
Tutti i lotti sono visibili sul nostro sito www.ferrarioaste.com

NAPOLI

183	*	1858 - 1/2 grano rosa lillaceo, I tavola (1a), gomma originale, buono stato. Da esaminare. Cert. Diena.	10.000	350
184	☒	1858 - 1 grano rosa chiaro, I tavola (3), perfetto, isolato su sovracoperta di lettera da Chieti a Francavilla. Interessante uso isolato per il distretto, di eccezionale freschezza. Chiavarello.	1.100+	200
185	☒	1859 - 1 grano rosa chiaro, I tavola (3), striscia di quattro e coppia, difetti, su sovracoperta di lettera da Bovino a Napoli 25/11/1859.	17.500	300
186	*	1858 - 1 grano rosa chiaro, I tavola, senza filigrana (3g), gomma originale, in buono stato. E.Diena.	5.250	150



187

187	☒	1858 - 1 grano rosa carminio, II tavola (4), otto esemplari, due riparati, su frontespizio di lettera, incompleto in basso, spedito da Catanzaro, annullo a svolazzo. Rara affrancatura d'effetto! Cert. Diena.	-	1.000
188	☒	1858 - 2 grana lilla rosa, I tavola (5b), coppia orizzontale, perfetta, su lettera da L'Aquila 7/2/1858 a Napoli. Rara! Cert. Diena.	7.500+	750
189	☒	1858 - 2 grana lilla rosa, I tavola (5b), perfetto, su lettera da Isernia 1/3/1858 a Napoli. Bella! Cert. Raybaudi.	4.000	400
190	☒	1858 - 2 grana lilla rosa, I tavola (5b), perfetto, su lettera da Sola 28/1/1858 a Napoli. Bella! Chiavarello, cert. Colla.	4.350	350
191	☒	1861 - 2 grana carminio cupo, I tavola, doppia incisione pos. 6 molto evidente (5g/k), perfetto, su lettera da Bari 29/1/1861, annullo a svolazzo, a Napoli. Bella varietà, impreziosita dalla pregevole tinta. Bottacchi, cert. A.Diena.	5.000	400
192	☉	1858 - 2 grana rosa brunastro, III tavola (7), perfetto, annullato con il solo bollo riquadrato "affrancatura insufficiente" in uso a Messina, punti 13. Raro. E.Diena.	2.250	150
193	☒	1858 - 20 grana rosa brunastro, I tavola (12), striscia verticale di tre, fresca e ben marginata, lievissima piega verticale, su lettera assicurata da Cosenza a Roma 13/5/1858. Rarissimo multiplo, striscia probabilmente unica, di ottimo aspetto. Cert. Ferrario. Ex coll. Imperato.	150.000	5.000



194

194	*	1859 - 20 grana rosa chiaro, II tavola (13), gomma originale, giusto in basso. A. ed E.Diena.	32.000	1.500
-----	---	---	--------	--------------



195

195	△	FALSI PER POSTA 1859 - 2 grana violetto, falso per posta, II tipo, in affrancatura mista con 2 grana carminio vivo, I tavola (F2b,5f), perfetti, usati su frammento. Rarissima affrancatura mista di valori gemelli. A.Diena, Chiavarello, cert. Sorani.	-	1.500
-----	---	--	---	--------------

DITTATURA E LUOGOTENENZA

196	☒	1860 - 2 grana rosa chiaro, I tavola (5), perfetto, su sovracoperta di lettera da Massafra 30/11/1860, annullo a svolazzo, a Napoli. Interessante lettera in periodo di Luogotenenza di Luigi Farini. Sorani.	-	150
197	☒	1860 - 2 grana rosa chiaro, III tavola (7b), perfetto, su sovracoperta di lettera da Gallipoli 3/12/1860, annullo a svolazzo, a Taranto. Interessante lettera in periodo di Luogotenenza di Luigi Farini.	-	200

PROVINCE NAPOLETANE

198	☒	1862 - 1/2 tornese verde (17), perfetto, isolato su sovracoperta di circolare da Napoli 3/1862 ad Asti.	1.300	100
199	☒	1861 - 1/2 tornese verde oliva (17b), perfetto, isolato su sovracoperta di circolare, incompleta al verso, da Napoli 9/6/1861 a Gallipoli. Chiavarello, cert. Sorani.	2.600	200
200	☒	1862 - 1/2 tornese verde giallo (17e), perfetto, isolato su fresca sovracoperta di circolare da Napoli 12/3/1862 a Capriata. Colla, cert. Cardillo.	1.300	125

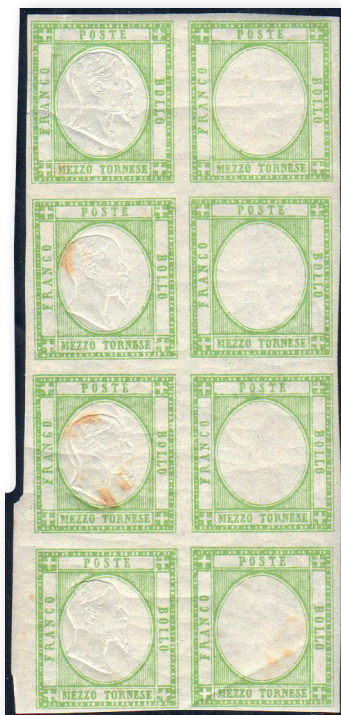

201

201	**	1861 - 1/2 tornese verde, coppia di cui uno senza effige (17i), blocco verticale di otto, gomma integra, lievi pieghe e qualche ossidazione. Raro insieme. Cert. SPR.	40.000+	1.000
-----	----	---	---------	--------------

202	**	1861 - 1/2 grano bistro bruno, senza effigie (18h), margine destro rasente ma completo, gomma originale integra, molto fresco.	-	80
-----	----	--	---	-----------



201



206

203	⊙	1861 - 1 grano grigio scuro (19a), striscia verticale di sei, ben marginata, lievi pieghe orizzontali che interessano due francobolli, usata a Potenza 16/5/1861. Molto rara e di ottimo aspetto. Cert. E.Diena.	-	1.000
204	✉	1861 - 1 grano grigio scuro (19a), perfetto, isolato su sovracoperta di lettera da Castrovillari 19/10/1861 a Cerchiara. Tariffa per il distretto molto rara!	5.500	400

L'Asta si svolgerà solo online, senza la stampa del catalogo cartaceo.
Tutti i lotti sono visibili sul nostro sito www.ferrarioaste.com

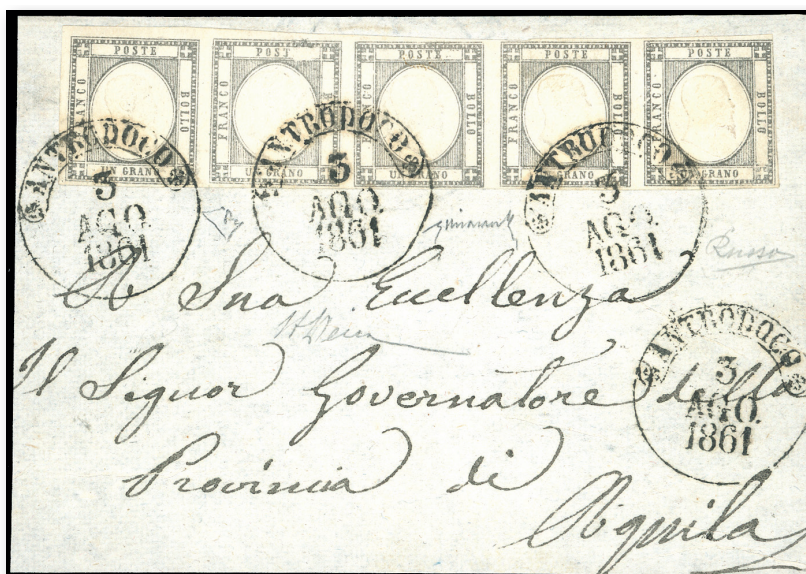

205

205	(☒)	1861 - 1 grano grigio (19da), striscia orizzontale di 5, il secondo esemplare con varietà "senza E di POSTE", ottimo stato, su frontespizio di lettera da Antrdoco 3/8/1861 a L'Aquila. INSIEME UNICO di eccezionale freschezza e rarità. Russo, E.Diena, Chiavarello, cert. A.Diena. (cat.Sassone € 525.000++ in proporzione).	-	10.000
206	⊙	1861 - 2 grana azzurro chiaro (20), striscia verticale di sei, ottimo stato, usata a Chieti 22/4/1861. Estremamente rara, si tratta probabilmente della massima striscia nota usata. Mezzadri.	-	5.000
207	☒	1862 - 2 grana azzurro chiaro (20), due esemplari, perfetti, su sovracoperta di lettera da Cosenza 6/5/1862 a Napoli. G.Oliva.	-	50

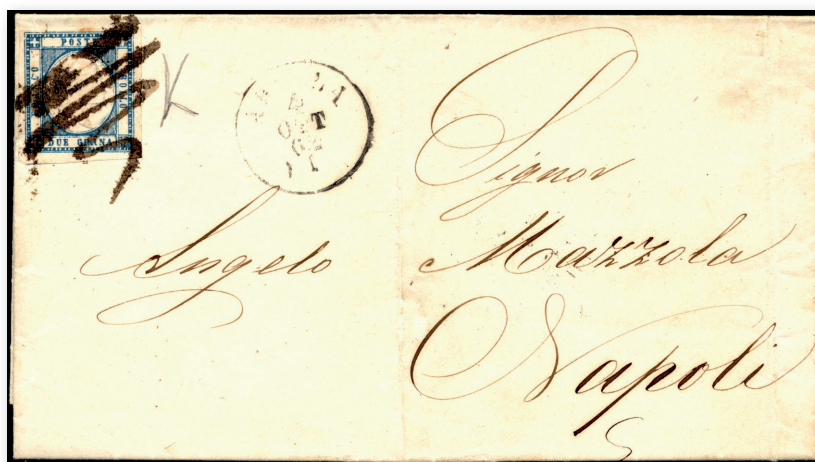

208

208	☒	1862 - 2 grana azzurro chiaro (20), impercettibile piega verticale, annullato a penna su lettera da L'Aquila 4/10/1862 a Napoli. Interessante lettera risalente al periodo di uso tollerato dell'emissione delle Province, che probabilmente ha determinato l'incertezza nella timbratura. Cert. Bottacchi.	-	1.000
209	**	1861 - 2 grana celeste (20a), gomma originale, buono stato. Cert. Colla.	5.000	200

Si concedono dilazioni di pagamento, da concordarsi prima dell'asta.



210

210	☒	1862 - 2 grana azzurro (20b), blocco di cinque, tutti gli esemplari presentano ritocchi e un francobollo ha una doppia effigie ben discosta, lievi difetti, su sovracoperta di lettera da Napoli 12/4/1862 a Cerignola. Rara. Cert. A.Diena e Sorani.	100.000++	3.500
211	☒	1861 - 2 grana azzurro chiaro, filetto di inquadratura in alto (20k), perfetto, su sovracoperta di lettera da Catanzaro 3/7/1861, annullo a svolazzo (punti 11), a Napoli. Molto fresco! Cert. E.Diena.	4.500	350
212	☒	1861 - 5 grana rosa, 2 grana azzurro (21e,20b), entrambi coppie, perfette, su lettera assicurata da Oria 30/12/1861 per Napoli. Pregevole insieme. Cert. Colla.	-	600
213	(*)	PROVE 1861 - 1 grano nero (19), prova di macchina con stampa recto-verso, senza effigie, nuova senza gomma, perfetta.	-	100

AFFRANCATURE MISTE

214	△	1861 - 1 grano rosa carminio, I tavola (4), in affrancatura mista con 2 grana azzurro chiaro delle Province Napoletane (20), perfetti, usati su frammento a Napoli 27/6/1861. Bello. A.Diena.	3.500	300
-----	---	---	-------	------------

ANNULAMENTI

215	☒	ACRI, cerchio piccolo punti 7 - 2 grana (20), perfetto, su sovracoperta di lettera del 13/10/1861 per Roccaraso.	625	70
216	☒	AQUILA, svolazzo + cerchio rosso punti 9 - 2 grana (20), perfetto, su lettera del 4/5/1861 a Teramo. Colla.	1.850	200



217

217	☒	AVELLINO, cerchio + annullatore, coannullatori, non catalogato - 2 grana (7d), bordo di foglio, perfetto, su sovracoperta di lettera del 24/3/1860 a Napoli. Rara combinazione di annulli, ad oggi inedita. A.Diena, cert. Chiavarello.	-	1.500
-----	---	---	---	--------------

218	☒	BARI, svolazzo + cerchio rosso punti 8 - 2 grana (20), perfetto, su sovracoperta di lettera del 23/3/1861 per Napoli. A.Diena, Chiavarello.	975	100
219	☒	BISCEGLIE, svolazzo + cerchio rosso con datario capovolto punti 12 - 2 grana (6), perfetto, su lettera del 5/1/1861 per Napoli. Bella e rara. Russo, cert. Sorani.	5.775	500
220	☒	CAMPI, annullato + cerchio rosso al verso punti 10 - 2 grana (6c), perfetto, su lettera dell'8/5/1859 per Brindisi. Chiavarello.	2.725	250
221	☒	CASOLI, cerchio piccolo punti R1 - 1 grano (4), due esemplari con lievi difetti, su sovracoperta di lettera del 23/7/1861 per Chieti. Molto rara! Dal cert. A.Diena del 1973: "...non conosco altri francobolli del Regno di Napoli, annullati con il bollo descritto".	16.500+	750
222	☒	CASTELLANETA, cerchio piccolo punti 7 - 1 grano (19), coppia, perfetta, su sovracoperta di lettera del 4/11/1861 per Lecce. Chiavarello.	910	90
223	☒	CATANZARO, svolazzo + cerchio punti 11 - 2 grana (20), perfetto, su sovracoperta di lettera del 26/3/1861 a Polistena.	3.000	300
224	☒	CATANZARO, svolazzo + cerchio punti 11 - 2 grana (20d), perfetto, su sovracoperta di lettera del 28/6/1861 per Napoli. Molto bella! Ferrario.	3.000	300
225	☒	CERRETO, cerchio piccolo punti 9 - 1 grano (19), coppia, leggermente corta a sinistra, su sovracoperta di lettera del 8/7/1862 a Santa Maria. Annullo molto nitido. Emilio e A.Diena.	1.610	50
226	☒	CHIAROMONTE, annullato + ovale punti 7 - 2 grana (6a), perfetto, su sovracoperta di lettera per Napoli. Bella. Cert. Sorani.	1.725	150
227	☒	CHIETI, doppio cerchio grande punti 10 - 2 grana (5e), perfetto e ben marginato, su sovracoperta di lettera del 18/4/1861 per Napoli. Chiavarello, cert. Raybaudi.	2.100	200
228	☒	DELICETO, cerchio piccolo punti 10 - 2 grana (20), perfetto, su sovracoperta di lettera del 4/9/1862 per Napoli. Bella. Ferrario.	1.925	200
229	☒	GIOJA, svolazzo tipo 1 + cerchio rosso punti 13 - 2 grana (7e), perfetto, su sovracoperta del 24/2/1861 per Trani. Rara. Sassone, cert. Sorani.	9.000	800
230	☒	LAURITO, cerchio piccolo punti 9 - 2 grana (20), perfetto, su lettera del 6/6/1862 per Salerno.	1.475	125
231	☒	LECCE, svolazzo + cerchio rosso punti 8 - 2 grana (20), due esemplari, su sovracoperta di lettera dell'aprile 1861 per Nocera.	1.150	100
232	☒	MOLFETTA, cerchio punti 10 - 2 grana (5g), perfetto, su sovracoperta di lettera dell'8/4/1861 per Napoli. Cert. E.Diena.	2.850	200
233	☒	MONTEREALE, doppio cerchio punti 9 - 2 grana (20), piccolo taglio di forbici in basso, su sovracoperta di lettera del 19/7/1862 per Popoli. Ferrario.	1.475	130
234	☒	MONTESARCHIO, cerchio punti 10 - 2 grana (20), perfetto, su sovracoperta di lettera del 5/11/1861 per Napoli. Ferrario.	1.925	200

L'Asta si svolgerà solo online, senza la stampa del catalogo cartaceo.
Tutti i lotti sono visibili sul nostro sito www.ferrarioaste.com



235

235	☒	NAPOLI, REGIA POSTA punti 13 - 2 grana (6), perfetto, su lettera da Bari 13/6/1858 a Napoli, con il bollo rosso circolare "Regia Posta di Napoli" con giglio borbonico al verso. Rarissima impronta, pochi casi conosciuti. Cert. E.Diena.	9.000	1.000
236	☒	NOJA, doppio cerchio azzurro punti 10 - 2 grana (20), perfetto, su sovracoperta di lettera del 18/7/1862 per Napoli. Annullo molto nitido. Ferrario.	2.175	200
237	☒	ORIA, cerchio piccolo azzurro punti 9 - 2 grana (20), perfetto, su sovracoperta di lettera del 4/9/1861 per Napoli.	1.475	125
238	☒	PAGLIETA, doppio cerchio punti 9 - 2 grana indaco chiaro (20e), coppia, giusta in alto, su sovracoperta di lettera del 10/12/1861 per Napoli.	5.250	350
239	△	PENNE, svolazzo + cerchio punti R1 - 2 grana (20), perfetto, su ampio frammento di lettera del 15/5/1861 a Teramo. Raro annullo. Chiavarello.	3.250	300
240	☒	PIGNATARO, cerchio piccolo punti 10 - 2 grana (20), ottimo stato, su sovracoperta di lettera, senza due lembi, del 7/12/1861 per Cerreto. Ferrario.	2.175	200



241

241	☒	POTENZA, doppio cerchio grande punti R2 - 2 grana (5d), coppia, lieve piega orizzontale, su sovracoperta di lettera del 20/12/1861 a Napoli, manoscritto "bolli fuori uso" e tassa 3 grana. Insieme molto raro! A.Diena, Raybaudi, cert. Oro Raybaudi.	25.000	1.300
-----	---	--	--------	--------------

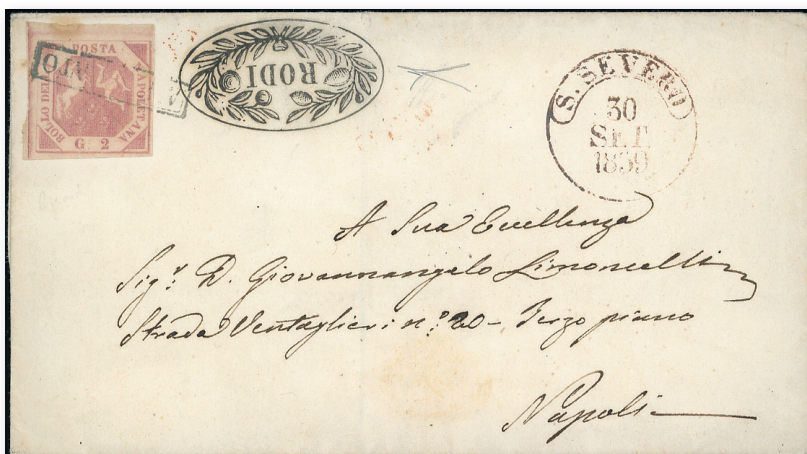

242

242	☒	RODI, ovoidale con ornati punti R2 - 2 grana (7b), perfetto su sovracoperta di lettera per Napoli "annullato" e transito di S. Severo 30/9/1859. Splendida e bollo di eccezionale nitidezza. Cert. Bottacchi "la migliore tra le pochissime a tutt'oggi note".	25.000	2.500
243	☒	RUTIGLIANO, cerchio piccolo punti 8 - 2 grana (20), perfetto, su sovracoperta di lettera del 22/4/1862 per Trani. Sassone.	1.075	100
244	☒	S.ANGELO DEI LOMBARDI, cerchio punti 13 - 2 grana (7d), lieve piega orizzontale in basso, che lascia il francobollo perfetto, su sovracoperta di lettera del 26/9/1861 per Napoli. Cert. Oro Raybaudi.	9.125	300
245	☒	S.GERMANO, svolazzo + cerchio punti 13 - 2 grana (20), lieve piega orizzontale, su sovracoperta di lettera del 16/6/1861 per Napoli. Raro annullo, molto nitido. Cert. Raybaudi.	8.000	275



246

246	☒	SAN SEVERO, svolazzo + cerchio rosso punti R1 - 2 grana (20b), perfetto, su sovracoperta di lettera del 18/6/1861 per Lucera. Raro! Sassone, cert. Sorani.	16.500	1.500
247	☒	SESSA, cerchio piccolo punti 13 - 1 grano (4b), coppia, perfetta, su sovracoperta di lettera del 15/6/1861 per Napoli. Bella e rara. Cert. A.Diena e Colla.	9.500	800
248	☒	SINOPOLI, cerchio piccolo punti 9 - 2 grana (20), perfetto, ritocco in alto a destra, su sovracoperta di lettera del 3/4/1862 per Catanzaro. A.Diena.	1.475++	125
249	☒	SORA, svolazzo + cerchio rosso punti 11 - 2 grana (7), perfetto, su lettera del 4/3/1861, cerchio rosso quasi illeggibile, per Aquila. Molto fresca. Emilio Diena, cert. Sorani.	3.075	300
250	☒	TERLIZZI, cerchio piccolo punti 6 - 2 grana (20), perfetto, su sovracoperta di lettera del 16/7/1862 per Lecce. Bella! A.Diena, Raybaudi.	400	50
251	☒	TERLIZZI, lineare + annullato e ovale di Molfetta punti 9 - 1 grano (3a), coppia, perfetta, su sovracoperta di lettera per Napoli 25/3/1859.	2.000	175

252	☒	TERLIZZI, lineare + cerchio di Molfetta punti 11 - 2 grana (20), perfetto, su sovracoperta di lettera del 11/6/1861 per Altamura. A.Diena.	3.325	350
253	☒	TRICARICO, annullato + ovale punti 11 - 2 grana (5), perfetto, su lettera del 19/3/1859 per Napoli. Cert. Sorani.	3.075	300
254	☒	TRICARICO, annullato + ovale punti 11 - 2 grana (5a), perfetto, su lettera per Napoli 9/3/1859. Rara. A.Diena, cert. E.Diena.	3.475	325
255	☒	VASTOGIRARDI, punti 9 - 1 grano, coppia (19a), perfetta, su sovracoperta di lettera del 2/5/1862 per Napoli.	1.800	175

PARMA

EMISSIONI DUCALI

256	☒	1853 - 25 cent. violetto, 5 cent. giallo arancio (4,1), perfetti, su sovracoperta di lettera da Parma 20/1/1853 a Genova, tassata. Bella. Fiecchi, cert. Raybaudi.	6.000	400
-----	---	--	-------	------------



257

257	*	1852 - 40 cent. azzurro (5), margine di foglio a sinistra, nuovo, gomma originale, perfetto. Molto fresco, ampi margini e lieve traccia di linguella. Cert Sorani.	13.000+	1.250
258	△	1852 - 40 cent. azzurro chiaro (5a), bordo di foglio a destra, perfetto, usato su piccolo frammento. A.Diena, G.Oliva, cert. Raybaudi.	2.400+	175
259	⊙	1853 - 5 cent. giallo arancio (6), bordo di foglio, perfetto, grandi margini, usato a Piacenza. Bello. Em.Diena, Ferrario.	1.500+	150
260	☒	1858 - 25 cent. violetto e 5 cent. giallo arancio (6,4), perfetti, su fresca sovracoperta di lettera da Piacenza 7/2/1858 a Genova, tassata, bollo d'arrivo. Bella e non comune mista I e II emissione. Raybaudi, Ferrario.	8.250	700
261	⊙	1853 - 5 cent. giallo chiarissimo (6b), perfetto, usato a Piacenza. Pregevole tinta. Cert. Sorani.	5.500	400



262

262	☒	1854 - 5 cent. giallo chiarissimo (6b), striscia orizzontale di tre, perfetta e ben marginata, su fresca sovracoperta di lettera da Fiorenzuola 25/10/1854, doppio cerchio rosso, a Piacenza. Eccezionale qualità, lettera da esposizione. Em. e A.Diena, Vaccari, cert. Giulio Bolaffi per esteso.	41.000+	4.000
263	☒	1855 - 15 cent. vermiglio (7), spazio tipografico in alto, perfetto, su sovracoperta di lettera da Parma 24/1/1855 a Modena. Interessante. Raybaudi.	1.050++	150

264	☒	1854 - 15 cent. vermiglio chiaro, stampa secca (7b), perfetto, su busta da Parma 26/10/1854 a Modena. Bella varietà. Cert. Cardillo.	-	250
265	⊙	1855 - 25 cent. bruno rosso (8), usato, perfetto e con margini eccezionali. Splendida qualità! Ferrario, cert. Philafer.	1.100+	100
266	*	1859 - 15 cent. vermiglio (9), angolo di foglio, gomma originale, perfetto. Molto bello. G.Bolaffi, A.Diena, Ferrario.	900++	90
267	⊙/△	1857/59 - 15 cent. vermiglio, 25 cent. bruno lilla, due esemplari, tutti con interessanti varietà di clichè (9,10), usati, perfetti. Ferrario.	1.850++	120
268	*	1857 - 25 cent. bruno lilla (10), gomma originale, perfetto. Mezzadri, Cardillo.	2.000	150
269	⊙	1857 - 25 cent. bruno lilla (10), perfetto, usato con il bollo lineare azzurro nerastro di Colorno (punti 9). A.Diena, Ferrario.	850	50
270	⊙	1857 - 25 cent. bruno lilla (10), usato, perfetto. Em.Diena, Vaccari.	550	40
271	⊙	1857 - 40 cent. azzurro scuro (11a), usato, perfetto. Ampi margini. A.Diena.	1.200	120
272	⊙	1857 - 40 cent. azzurro, stampa difettosa da stereotipo ossidato, in coppia e singolo con lievi difetti, con l'esemplare centrale posizione 64 con ritocco, cifre del valore rifatte (11a,11c,11e), usati a Parma 19/5/1858. Insieme rarissimo! Ferrario. (cat. Sassone € 15.525++)	22.000+	500
273	**	PROVE 1850 - 25 cent. verde, prova di stampa su carta bianca (P2), gomma integra, perfetto, consuete lievi ossidazioni.	1.200	100
274	☒	SEGNATASSE PER GIORNALI 1858 - 6 cent. rosa vivo (1), corto in alto, annullato con bollo muto a griglietta su giornale "Gazzetta Ufficiale di Milano" del 22/1/1858. Raro. Colla, cert. Cardillo.	30.000	500

GOVERNO PROVVISORIO



275

275	☒	1859 - 40 cent. azzurro, un esemplare con "0" largo e uno con "0" stretto (11,11b), perfetti, su busta da Parma 16/6/1859 a Parigi. Raro uso in periodo di Governo Provvisorio, impreziosito dalla combinazione di valori "gemelli". Cert. E.Diena e Bottacchi.	35.000++	4.000
276	*	1859 - 5 cent. verde azzurro, I composizione (12), gomma originale, perfetto. G.Oliva, cert. Diena.	7.000	200
277	*	1859 - 10 cent. bruno (14), gomma originale, perfetto. Emilio Diena, cert. Ferrario.	2.200	150
278	(*)	1859 - 10 cent. bruno (14), nuovo senza gomma, perfetto. A.Diena, Ferrario.	550	50
279	*	1859 - 20 cent. azzurro (15), nuovo, gomma originale, perfetto. Emilio e Alberto Diena, cert. Ferrario.	2.200	200
280	△	1859 - 20 cent. azzurro scuro (15b), perfetto e con grandi margini, usato su piccolo frammento. Splendido! Ferrario.	850+	80



281

281	*	1859 - 40 cent. rosso bruno, I composizione, varietà di clichè "ATI" interrotta (16b/B), gomma originale, perfetto. Molto raro! A. ed E.Diena, Sorani. Cert. Dienna.	70.000	5.000
-----	---	--	--------	--------------



282

282	*	1859 - 80 cent. bistro oliva (18), gomma originale, perfetto. Bello e raro. Cert. Ferrario.	18.000	1.800
-----	---	---	--------	--------------

ANNULLAMENTI

283	☒	LA FERRIERE, sardo italiano punti 11 - 5 cent., 10 cent. IV emissione di Sardegna (13Ea,14E), margini completi, su lettera del 4/3/1863 per Piacenza.	3.250+	300
284	☒	PARMA + PIACENZA coannullatori - 15 cent. rosa (3), leggermente intaccato in alto, su lettera da Piacenza 7/11/1856 a Parma. Interessante e raro caso di coannullatori, non catalogato. R.Diena.	-	150



285

285	☒	PELLEGRINO, sardo italiano punti R2 -20 cent. IV emissione di Sardegna (15Da), giusto a destra, su fresca lettera del 24/2/1862 a Rivergaro. Molto rara. E.Diena, Raybaudi, cert. Bottacchi.	25.000	2.000
286	☒	PONTREMOLI, doppio cerchio + griglietta coannullatori punti 12 - 25 cent. (4), difettoso, su sovracoperta di lettera del 11/3/1853 a Pistoia. Rara combinazione di annulli.	7.150	175

STATO PONTIFICO

287	☒	1848 - Lettera assicurata da Ferrara 18/9/1848 a Modena, segni di tassa sul fronte e al recto. Pregevole assicurata per il Ducato di Modena.	-	70
288	(*)	1852 ca - Foglio completo di 16 etichette di modulistica postale, otto con la dicitura "Importare delle corrispondenze affrancate mediante i franco-bolli", otto con "Porto da esigersi per conto delle Poste Pontificie", alcune macchie d'umidità. Insieme molto raro!	-	300



289

289	☒	1852 - 1 baj verde grigiastro (2), perfetto e con grandi margini, non annullato al verso di lettera in porto assegnato da Macerata 1/1/1852, datario sul fronte, a S.Ginesio. Rara e splendida lettera risalente al PRIMO GIORNO DI EMISSIONE dei francobolli pontifici. Cert. R.Diena, Ferrario (cat.Sassone € 90.000/120.000).	-	3.500
290	☒	1852 - 1 baj verde grigiastro (2), perfetto, al verso di lettera in porto assegnato datata internamente Amandola 31/12/1851, annullato a Macerata 2/1/1852, per San Ginesio. Interessante e rara lettera risalente al II giorno d'uso dell'emissione in bajocchi.	-	300
291	*	1852 - 1/2 baj grigio (1), angolo di foglio, gomma originale, perfetto. Emilio Diena, Ferrario.	1.500++	125
292	☒	1854 - 1/2 baj grigio (1), due esemplari, uno normale, l'altro stampato con l'inchiostro nero oleoso, al verso di lettera in porto assegnato da Bologna 26/5/1854 a Castel d'Argile. Bella combinazione di valori gemelli! Chiavarello, Ferrario. Ex coll. Imperato.	-	200
293	☒	1859 - 1/2 baj grigio, coppia, 1 baj verde grigiastro (1,2), perfetti, su lettera da Civita Castellana 24/6/1859 a Roma. Bella e non comune affrancatura.	-	200
294	⊙	1852 - 1/2 baj grigio azzurrastro (1a), coppia orizzontale, angolo di foglio, perfetta, usata a Nocera. Splendida. Giulio Bolaffi per esteso, Em. e A.Diena	-	100
295	☒	1852 - 1/2 baj grigio azzurro (1a), coppia verticale, perfetta e ben marginata, bordo di foglio, al verso di gran parte di manifesto in porto assegnato da Nocera 21/7/1852, punti 10, a Valtopina. Splendida. Cert. Ferrario. Ex coll. Andreotti.	3.200++	350

296	☒	1854 - 1/2 baj grigio azzurro (1a), quattro esemplari, tre stampati con inchiostro nero oleoso, difetti di marginatura, su sovracoperta di lettera da Gualdo Tadino a Perugia 27/11/1854. Interessante combinazione di valori gemelli.	-	300
297	☒	1855 - 1/2 baj grigio azzurro, 1 baj verde grigiastro (1a,2), entrambi in coppia, su lettera da Bologna 2/9/1855 a Cesena, taglio di disinfezione sul fronte e, al verso, bollo ovale della Commissione sanitaria di Cesena. Interessante e molto bella.	-	200
298	☒	1855 - 1/2 baj grigio azzurro, coppia perfetta, 2 baj verde giallastro, riparato (1a,3a), al verso di lettera di triplo porto, in porto assegnato, da Urbino 4/2/1855 a Pesaro, tassa 3 bajocchi sul fronte. Rara affrancatura, specie in porto assegnato.	-	100
299	*	1852 - 1 baj verde grigiastro (2), gomma originale, perfetto. Ferrario.	1.000	80
300	☒	1852 - 1 baj verde grigiastro (2), perfetto, non annullato al verso di lettera in porto assegnato da Terni 2/1/1852 a Rieti, tassata 1. Rara lettera risalente al secondo giorno d'uso dei francobolli nello Stato Pontificio. Cert. Sorani.	-	400
301	☒	1853 - 1 baj verde grigio, frazionato verticalmente (2), in uso isolato su manifesto, annullato a Bologna 2/7/1853. Bellissimo e non comune uso per la tariffa di 1/2 baj. Cert. Ferrario.	2.750	275
302	☒	1854 - 1 baj grigiastro (2), frazionato verticalmente a metà, perfetto, al verso di manifesto datato 7/2/1854 spedito in porto assegnato da Lojano, punti 9. Non comune. Em. e A.Diena.	1.900	200
303	(*)	1854 - 1 baj verde grigiastro, coppia verticale, stampa con inchiostro grigio oleoso (2b), nuovo, senza gomma, coppia verticale, lievi ossidazioni. E.Diena, cert. Ferrario.	3.000+	150
304	(*)	1854 - 1 baj verde grigiastro, inchiostro grigio oleoso (2b), nuovo senza gomma, perfetto e ben marginato. Molto bello. Cert. Manzoni.	1.500	150
305	△	1854 - 1 baj verde grigiastro, stampa con inchiostro oleoso (2b), esemplare ritagliato in frode postale comprendente la metà sinistra di un francobollo e quella destra di un altro, unite al centro da interspazio di gruppo, usato su frammento a Bologna. Raro. Em.Diena, Chiavarello. Ex coll. Imperato.	-	500
306	☒	1854 - 1 baj verde grigiastro, inchiostro oleoso (2b), angolo di foglio, usato al verso di gran parte di lettera in porto assegnato per Fermo 28/11/1854 e annullato con la griglia bipartita. A.Diena, Ferrario.	-	150
307	⊙	1852 - 1 baj verde grigiastro, blocco di quattro, filigrana di ricucitura al centro (2e), blocco di quattro, usato, perfetto. Raro. Chiavarello. Ex coll. Imperato. (cat. Sassone € 2.500 per il solo blocco di quattro, senza varietà)	-	175
308	☒	1862 - 1 baj verde grigiastro, preannullato con griglia con inchiostro nero azzurrastro (2f), ottimo stato, al verso di sovracoperta di lettera in porto assegnato da Roma 2/8/1862 a Castelnuovo di Porto. Non comuni i preannullati con questo inchiostro. Ferrario.	-	100
309	☒	1855 - 1 baj verde grigiastro, due esemplari preannullati a penna, uno con tratto singolo, l'altro - stampato con inchiostro oleoso - con tratti incrociati (2f,2h), al verso di due sovracoperte di lettere in porto assegnato da Roma a Castelnuovo di Porto. Ferrario.	-	75
310	☒	1864 - 1 baj verde scuro, I composizione (2A), coppia orizzontale con interspazio di gruppo, perfetta, su sovracoperta di lettera da Frascati 17/3/1864 a Roma. Non comune. Ferrario.	5.000	500
311	☒	1860/61 - Tre lettere da Roma a Castelnuovo di Porto tassate con francobolli preannullati (2f,2Ab,3e), tutti con annullo a griglia. Ferrario per il n. 2Ab.	985	60
312	☒	1852 - 2 baj verde oliva (3), frazionato verticalmente a metà, bordo di foglio, perfetto, al verso di sovracoperta di lettera in porto assegnato per Perugia 27/8, tassata 1 baj. Molto bella. Em. ed E.Diena.	-	200
313	☒	1857 - 2 baj verde oliva, 8 baj bianco (3,9), perfetti, su sovracoperta di lettera di 5 porti, leggermente incompleta al verso, da Ravenna a Faenza 21/6/1857. Interessante porto multiplo per l'interno.	-	100
314	☒	1859 - 2 baj verde oliva (3), perfetto, su lettera da Cento 7/3/1859 a Roversella, Lombardo Veneto in tariffa limitrofa di I distanza.	-	80
315	☒	1860 - 2 baj verde oliva, 5 baj giallo chiaro (3,5Ab), perfetti, su fresca lettera da Orvieto 7/1/1860 a Pergola. Interessante e pregevole tariffa dal III raggio della I Distanza alla II, equivalente a quella da 7 baj per le Romagne. Molto bella.	-	250
316	△	1867 - 2 baj bianco (3A), striscia verticale di 5, perfetta, usata su frammento. Multiplo molto raro per questa tonalità. A.Diena, Ferrario.	12.000+	500
317	△	1852 - 3 baj bistro arancio (4), coppia orizzontale con interspazio di gruppo, perfetta, usata su piccolo frammento a Cesena. Bella! Cert. Diena.	3.000	200

318	☒	1852 - 3 baj bistro arancio (4), sfiorato in basso, al verso di sovracoperta di lettera in porto assegnato da Ferrara 11/5/1852 a Mesola, tassata 3, triplo porto. Ferrario.	-	100
319	☒	1852 - 3 baj bistro arancio, otto filetti, 2 baj verde oliva (4,3), perfetti, su lettera da Bologna 12/6/1852 a Torino, bollo rosso "T.A.2" e tassa 5. Molto bella.	3.600	350
320	*	1852 - 3 baj camoscio, inchiostro nero oleoso (4c), gomma originale, perfetto e ben marginato. Bello! Cert. Ferrario.	5.000	500
321	☉	1852 - 3 baj camoscio (4c), blocco di quattro, usato, perfetto, un esemplare con un margine a filo ma completo. Non comune. A.Diena, Chiavarello, cert. Ferrario. Ex coll. Imperato.	9.000	400
322	☒	1858 - 3 baj giallo paglia (4d), perfetto, su sovracoperta di lettera da Fossombrone 17/9/1858 a Macerata. Cert. Sorani.	4.500	300
323	(☒)	1858 - 3 baj giallo paglia, 6 baj grigio verdastro (4d,7), perfetti, su frontespizio di lettera assicurata, ossidazioni, per Acquapendente. Affrancatura non comune. A.Diena.	2.450	150
324	(*)	1853 - 3 baj bistro arancio con filigrana di ricucitura (4m), nuovo, senza gomma, perfetto. Varietà estremamente rara su esemplari nuovi. Cert. Diena.	-	250
325	*	1852 - 3 baj bruno grigiastro chiaro (4a), gomma originale, ottimo stato. Cert. Diena.	11.000	500
326	△	1859 - 3 baj giallo paglia chiaro, bella varietà di clichè a sinistra (4A), perfetto, usato su frammento. Bello.	4.500	250
327	☒	1858 - 3 baj bruno (4Aa), coppia, perfetta e ben marginata, su fresca lettera da Roma 17/5/1858 a Spoleto. Splendida. Avanzo.	900+	100
328	*	1862 - 3 baj bruno cuoio chiaro (4Aca), gomma originale, perfetto. Rara tonalità. Cert. Ferrario.	20.000	700
329	☉	1852 - 4 baj bruno grigio chiaro (5), striscia verticale di quattro con interspazio di gruppo, usata, minimo ed ininfluyente punto di assottigliamento su un esemplare. A.Diena, cert. Diena.	4.200+	300
330	☒	1853 - 4 baj bruno grigio chiaro (5), frazionato verticalmente a metà, perfetto, al verso di lettera in porto assegnato da Bologna 8/9/1853 a Cento, tassata 2 baj. Molto fresca. Cert. E.Diena.	5.400	400
331	☒	1857 - 4 baj bruno grigio chiaro (5), due esemplari, perfetti e ben marginati, su lettera da Pesaro 1/11/1857 a Milano, rispedita a Pesaro e tassata 8 baj. Interessante e molto bella. Fiecchi.	-	400

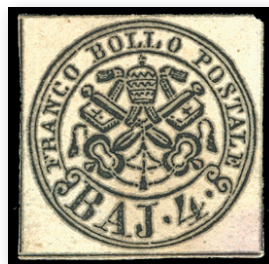

332

332	*	1852 - 4 baj bruno rosaceo chiaro (5a), stampa del nero fortemente oleosa, nitido decalco al verso, gomma originale, perfetto. Raro e molto fresco. Cert. Caffaz.	40.000	5.000
333	☒	1854 - 4 baj bruno rosaceo chiaro, leggermente intaccato a sinistra, 8 baj bianco, perfetto (5a,9), su sovracoperta di lettera assicurata di doppio porto da Rimini 27/5/1854 a Senigallia. Non comune.	-	60
334	☒	1856 - 4 baj bruno grigio chiaro, stampa con inchiostro grigio oleoso, 3 baj bistro arancio, 1 baj verde grigiastro (5b,4,2) perfetti e ben marginati, sovracoperta di lettera da Pesaro 16/1/1856 a Bologna. Pregevole affrancatura tricolore per l'interno, impregiosita dall'uso del 4 baj oleoso. Cert. Bottacchi.	-	500
335	☒	1866 - 4 baj giallo "otto filetti" (5A), perfetto, su busta da Roma 30/10/1866 a Genova, tassata. A.Diena.	6.000	300
336	☒	1862 - 4 baj giallo chiaro, 8 baj bianco, coppia (5Ab,9), perfetti, su sovracoperta di lettera da Roma 24/7/1864, annulli in nero azzurrastro, a Girgenti, tassata.	-	175
337	☒	1852 - 5 baj rosa chiaro, 8 baj bianco (6,9), su due sovracoperte di lettera da Roma del 7/10/1852 e del 9/10/1852 per Livorno. Interessanti lettere per la Toscana nei primissimi giorni di adesione alla Lega postale Austro-Italica dello Stato Pontificio.	-	50

338	☒	1853 - 5 baj rosa chiaro (6), leggermente intaccato a sinistra, su lettera scritta a Roma 22/11/1853 e messa in posta il giorno successivo a Civitavecchia dal forwarder Lanata e Fraticelli, bollo ovale verde, per Genova, bollo "via di mare" in rosso, tassata 15. Non comune.	-	200
339	☒	1856 - 5 baj rosa chiaro (6), due esemplari di tinte leggermente differenti, su sovracoperta di lettera assicurata da Città di Castello 4/8/1856, lineare ASSICURATA SI sul fronte (punti 10), a Firenze. Interessante perché il diritto di assicurazione venne applicato sul fronte e non al verso.	-	400
340	☒	1858 - 5 baj rosa chiaro (6), due coppie e un singolo, provenienti da tirature diverse, lievi difetti di marginatura, su busta da Roma 29/6/1858, annullo rostrato, a Camerino. Interessante porto multiplo.	3.475+	150
341	*	1854 - 5 baj bianco rosaceo, inchiostro oleoso (6b), margine piccolo ma completo a destra, gomma originale. Non comune. Chiavarello. Ex coll. Imperato.	2.600	200



342

342	⊙	1852 - 5 baj rosa chiaro, STAMPA RECTO-VERSO (6d), usato, piccolo assottigliamento al centro. Molto raro! Cert. Fiecchi e Gazzi.	22.000	700
343	△	1863 - 5 baj rosa carminio (6A), perfetto, su testatina di lettera con parte del verso da Roma 19/4/1863 a Napoli. Il francobollo non annullato in partenza, è stato annullato in arrivo a Napoli con il timbrino "Porta Lett. 1a distribuz.". UNICO CASO NOTO. A.Diena, Chiavarello, cert. E.Diena.	-	1.000
344	☒	1860 - 5 baj rosa carminio (6A), coppia, perfetta, su lettera da Roma 10/3/1860 a Rossano, tassata. Cert. Raybaudi.	-	70
345	*	1852 - 6 baj grigio verdastro (7), gomma originale, perfetto. A.Diena. Ex coll. Andreotti.	2.200	170
346	△	1852 - 6 baj grigio verdastro (7), striscia orizzontale di quattro, perfetta, usata su piccolo frammento. Sorani, Chiavarello. Ex coll. Imperato.	1.600+	100
347	☒	1860 - 6 baj grigio verdastro, 3 baj bruno (7,4Aa), il primo sfiorato in alto, su lettera assicurata da Orvieto 18/8/1860 a Roma. R.Diena.	-	100



348

348	☒	1852 - 6 baj grigio azzurroastro, striscia orizzontale di tre, bordo di foglio, 2 baj verde oliva (7b,3), perfetti, su busta di 4 porti da Montegiorgio 18/4/1853 a Roma. I francobolli sono stati coannullati anche con il bollo a griglia bipartita di Fermo, combinazione non catalogata. Bella e rara. E.Diena, cert. Bottacchi.	-	1.000
-----	---	--	---	--------------



349

349	☒	1852 - 6 baj grigio, inchiostro grigio oleoso, DOPPIA STAMPA completa, perfetto, 7 baj azzurro, due esemplari (7d,8), su sovracoperta di lettera da Pesaro a Imola, tassata 4 baj, bollo d'arrivo. Bella e rarissima varietà! Solo due lettere note. E. ed A. Diena, cert. Diena.	60.000	3.000
350	*	1852 - 6 baj grigio verdastro, decalco (7db), gomma originale, perfetto. E.Diena. Ex coll. Imperato.	4.000	300
351	*	1864 - 6 baj lilla grigio (7A), nuovo, gomma originale, lieve traccia di linguella, perfetto. Molto fresco. Cert. Ferrario.	4.000	350
352	*	1864 - 6 baj lilla grigio (7A), nuovo, gomma originale, perfetto. Bello! A.Diena, cert. Ferrario.	4.000	400
353	☒	1867 - 6 baj lilla grigio, 4 baj giallo (7A,5A), perfetti, su sovracoperta di lettera da Roma 9/1/1867 a Marsiglia. Cert. Chiavarello.	2.350	250
354	☒	1863 - 6 baj grigio perla, 8 baj bianco, coppia (7Aa,9), perfetti, su busta da Roma 4/2/1863 a Londra.	2.550	250
355	☒	1866 - 6 baj azzurrastro (7Ab), perfetto, su lettera (elegantemente restaurata al centro, lontano dal francobollo), di triplo porto da Roma 21/5/1866 ad Orvieto. Molto fresca. Raybaudi.	2.200	200
356	*	1852 - 7 baj azzurro (8), nuovo, gomma originale, perfetto. Lievi ossidazioni. Cert. Ferrario.	5.000	150
357	*	1852 - 7 baj azzurro (8), nuovo, gomma originale, perfetto. Molto bello! A.Diena, cert. Ferrario.	5.000	500
358	☒	1863 - 7 baj azzurro, 8 baj bianco (8,9), perfetti e ben marginati, su sovracoperta di lettera da Roma 23/7/1863 a Catanzaro, tassata 4. Bella. E.Diena.	-	100
359	**	1852 - 8 baj bianco (9), coppia perfetta, nuova, gomma originale integra. Cert. Diena.	4.000	300
360	☉	1852 - 8 baj bianco, otto filetti (9), margine di foglio in basso, usato, perfetto. Molto bello. Ferrario.	650	70
361	☒	1858 - 8 baj bianco (9), coppia, perfetta, su sovracoperta di lettera, parzialmente incompleta al verso ma con bollo d'arrivo, da Ripatransone 9/4/1858 a Narni. Interessante ed elevato porto multiplo per l'interno. Bottacchi.	-	150
362	☒	1863 - 8 baj bianco, coppia orizzontale con interspazio di gruppo al centro, perfetta, 4 baj giallo chiaro, giusto in basso (9,5Ab), su lettera da Roma 5/1/1863 a Napoli, tassata 6. Bottacchi.	2.100	225
363	☉	1854 - 8 baj bianco, stampa con inchiostro grigio oleoso (9a), striscia verticale di quattro, interspazio di gruppo al centro, perfetta, usata ad Ancona 1/1/1855. Bella! A.Diena, cert. Diena (cat. Sassone ca. € 5.000 in proporzione).	-	300
364	☉	1852 - 8 baj bianco, nitido e completo decalco (9ca), usato, leggermente intaccato a destra. Non comune così evidente.	-	25



365

365	*	1852 - 50 baj azzurro (10), gomma originale, assottigliato. Molto fresco, ottimo aspetto. Cert. Ferrario.	45.000	1.000
-----	---	---	--------	--------------



366

366	*	1852 - 50 baj azzurro (10), parte del francobollo adiacente a destra, ottimi margini, nuovo, gomma originale, perfetto. Splendido ed estremamente raro. Emilio ed Alberto Diena per esteso, cert. Ferrario.	45.000+	5.000
-----	---	---	---------	--------------

367	(*)	1852 - 50 baj azzurro (10), nuovo senza gomma, leggermente intaccato a destra. Cert. Chiavarello.	11.250	250
-----	-----	---	--------	------------



368

368	*	1852 - 1 scudo rosa carminio (11), gomma originale, perfetto. Cert. A.Diena.	7.500	600
-----	---	--	-------	------------



369

369	*	1852 - 1 scudo rosa carminio (11), gomma originale, perfetto. Em.e A.Diena, cert. E.Diena.	7.500	700
-----	---	--	-------	------------

370	☉	1864 - 50 baj azzurro oltremare scuro, stampa difettosa (12), usato, perfetto, molto fresco. Mezzadri, Ferrario, cert. Fiecchi.	7.500	500
-----	---	---	-------	------------

371	*	1867 - 2 cent. verde giallo (13), coppia orizzontale, gomma originale, perfetta e ben marginata. Ferrario.	360+	35
-----	---	--	------	-----------

372	✉	1868 - 2 cent. verde giallo (13), perfetto, su sovracoperta di circolare da Roma 10/5/1868 a Palombara. Bella. A.Diena, Raybaudi.	3.000	300
-----	---	---	-------	------------

373	*	1867 - 3 cent. grigio rosa (14), gomma originale, aderenze al verso, ottimi margini. Cert. Oro Raybaudi e Ferrario.	7.500	400
-----	---	---	-------	------------

374	*	1867 - 3 cent. grigio rosa (14), gomma originale, perfetto. Chiavarello.	7.500	600
-----	---	--	-------	------------

L'Asta si svolgerà solo online, senza la stampa del catalogo cartaceo.
Tutti i lotti sono visibili sul nostro sito www.ferrarioaste.com



375

375	*	1867 - 3 cent. grigio rosa (14), nuovo, gomma originale, perfetto. Cert. Colla.	7.500	600
376	*	1867 - 3 cent. grigio rosa (14), nuovo, gomma oriignale, lieve traccia di linguella, perfetto. Molto fresco. A.Diena, Raybaudi, cert. Caffaz.	7.500	750



377

377	✉	1869 - 3 cent. grigio rosa, striscia orizzontale di quattro e coppia, 2 cent. verde (14,22), su sovracoperta di lettera da Bracciano 13/12/1869 a Roma. Malgrado i difetti, si tratta della massima affrancatura multipla nota di tutti i 3 centesimi dello Stato Pontificio. INSIEME UNICO DI ECCEZIONALE RARITA', da esposizione. Ancora non censita dai cataloghi. Emilio Diena per esteso, cert. Ferrario e Diena.	-	15.000
-----	---	--	---	---------------



378

378	*	1867 - 3 cent. grigio (15), bordo di foglio in alto, gomma originale, perfetto, piccola inclusione naturale nella carta in basso. Molto fresco. Cert. A.Diena.	3.000	250
379	*	1867 - 3 cent. grigio (15), bordo di foglio, gomma originale, invisibile traccia di linguella, perfetto. Molto bello! A.Diena, cert. Raybaudi.	3.000+	350
380	*	1867 - 3 cent. grigio (15), gomma originale, perfetto. A.Diena, cert. Ferrario.	3.000	250
381	*	1867 - 3 cent. grigio (15), gomma originale, perfetto. Bello! Ex coll. Andreotti.	3.000	250
382	*	1867 - 3 cent. grigio (15), gomma originale, perfetto. Bello. A.Diena, Fiecchi, cert. Ferrario.	3.000	250

383	*	1867 - 5 cent. arancio verdastro (16), nuovo, gomma originale, perfetto. A.Diena, Ferrario.	400	40
384	*	1867 - 5 cent. azzurro verdastro, angolo di foglio (16), nuovo, gomma originale, perfetto. Splendido! Emilio Diena, Ferrario.	400++	60
385	(☒)	1867 - 20 cent. rosso bruno (18), ottimo stato, su lettera non completa da Viterbo 22/9/1867, secondo giorno d'uso. Non comune! Raybaudi.	-	100
386	☒	1868 - 20 cent. rosso bruno, senza punto dopo la cifra (18b), perfetto, isolato su sovracoperta di lettera da Viterbo 5/2/1868 a Ferrara. Cert. Raybaudi.	1.350	100
387	*	1867 - 40 cent. giallo (19), nuovo, gomma originale, perfetto. Molto bello. Ferrario.	400	40
388	☒	1868 - 80 cent. e 20 cent., non dentellati, II emissione (18,20), perfetti, su fresca lettera da Roma 15/3/1868 a Nizza in Francia, doppio porto. Molto bella. A.Diena, G.Oliva, cert. Bottacchi.	-	900
389	☉	1868 - 3 cent. grigio (24), angolo di foglio, usato, perfetto. A. ed E. Diena, cert. Ferrario. Ex coll. Imperato.	5.500+	500
390	**	1868 - 5 cent. azzurro, verdastro, da foglio di 64 esemplari (25a), angolo di foglio, gomma integra, perfetto. Bello! E.Diena.	800	80
391	☒	1870 - 5 cent. azzurro verdastro (25b), annullato con tratti di penna, su lettera da Roma 11/5/1870 per città.	3.500++	350
392	☒	1869 - 5 cent. azzurro scuro (25d), coppia, buono stato, su sovracoperta di lettera da Bracciano 7/9/1869 a Bagnaja. A.Diena.	15.000	400
393	☒	1869 - 10 cent. arancio vermiglio (26), perfetto, su lettera da Roma 27/1/1869 a Cave, bollo "affrancamento insufficiente" in cartella cassato e lettera non tassata. Interessante, pochissimi casi noti. Ferrario.	-	200
394	☉	1868 - 10 cent. arancio vermiglio, carta opaca (26c), blocco di quattro, usato, perfetto. G.Oliva, cert. Fiecchi.	5.500	400
395	☒	1869 - 20 cent. lilla rosa, formato ridotto a causa di un salto di dentellatura (28e), perfetto, su sovracoperta di lettera da Roma 16/9/1869 a Ravenna. Interessante e non comune. Caffaz, Ferrario.	-	250
396	☒	1869 - 20 cent. violetto rosso (28h), perfetto, isolato su fresca lettera da Roma 11/6/1869 a Piazza Armerina in Sicilia. Molto bella. Cert. Ferrario.	1.000	100
397	△	1868 - 40 cent. giallo (29b), striscia verticale di quattro, perfetta, usata su minimo frammento. Em. ed A.Diena. Ex coll. Imperato.	5.500+	300

FALSI PER POSTA



398

398	☒	1855 - 5 baj rosa, falso per posta del di Bologna, II tipo (F3), quattro esemplari con grandi margini, il primo a destra mostra in alto la linea nera della pietra litografica utilizzata per la stampa del falso (catalogato sul Sassone come "spazio tipografico"), su piccola busta da Bologna 25/11/1855 a Parigi. Insieme unico, PROBABILMENTE LA PIU' BELLA LETTERA CON I FALSI DELLO STATO PONTIFICIO. Pubblicata sul libro dello Stato Pontificio del Club di Montecarlo a pag. 195. A.Diena, Ferrario, cert. Enzo Diena.	-	10.000
-----	---	--	---	---------------



399

- 399 1856 - 5 baj rosa, falso per posta di Bologna, II tipo, due esemplari con differente inchiostrazione, margini leggermente intaccati come di consueto, 2 baj verde oliva, perfetto (F3,3), su lettera (indirizzata all'avv. Trucco!) da Bologna 9/1/1856 a Genova, per la via di Milano. Rara affrancatura comprendente i falsi per posta e un francobollo originale. Dettagliato cert. Manzoni. - **1.250**



400

- 400 1855 - 8 baj bianco, falso per posta del I tipo (F4), perfetto e ben marginato, su gran parte di lettera, incompleta al verso ma con bollo di arrivo, da Bologna 26/7/1855 a Milano. A.Diena, Cert. E.Diena. 13.000 **1.000**



401

- 401 1855 - 8 baj bianco, falso per posta di Bologna, I tipo, otto filetti (F4), perfetto, su lettera da Bologna 26/6/1855 a Milano. Splendida e molto rara! Una delle più belle lettere note con questo falso. E.Diena, Avanzo. Ex coll. Andreotti. - **7.500**



402

- | | | | | |
|-----|---|---|---|--------------|
| 402 | ✉ | 1857 - 8 baj bianco, falso per posta di Bologna, II tipo (F5), perfetto, su sovracoperta do lettera da Bologna 18/1/1857 a Milano. Si tratta dell'ULTIMA DATA D'USO NOTA di questo falso. Cert. Diena e Ferrario. | - | 1.500 |
|-----|---|---|---|--------------|

OCCUPAZIONE SARDA DELLE MARCHE E DELL'UMBRIA

- | | | | | |
|-----|---|--|---|------------|
| 403 | ✉ | 1860 - 20 cent. IV emissione di Sardegna (15B), margini sfiorati, su lettera da Spoleto 14/11/1860 a Perugia. Interessante e non comune. Sorani. | - | 400 |
|-----|---|--|---|------------|



404

- | | | | | |
|-----|---|---|---|--------------|
| 404 | ✉ | 1860 - 5 cent. verde oliva (13Bc), perfetto, al verso di lettera in porto assegnato da Fermo 18/10/1860 a Massignano, tassata 1 baj. Rara lettera risalente ai primissimi giorni di introduzione delle tariffe sarde, tassata però ancora secondo la normativa pontificia. Qualità eccezionale! A.Diena, cert. E.Diena e Vaccari. | - | 2.500 |
|-----|---|---|---|--------------|

Consigliamo di registrarsi sul nostro sito per poter partecipare in diretta Internet all'Asta.

ROMA 1870

405	☒	1870 - 10 cent. (26c), perfetto, su lettera da Roma 29/9/1870 a Civitavecchia. Pregevole lettera in periodo di Giunta Provvisoria di Governo, di ottima qualità. Cert. Sorani.	-	300
406	☒	1870 - 10 cent. (26), perfetto, annullato con il muto a rombi di origine sarda, su fresca lettera da Roma 10/10/1870 a Viterbo. Francobollo con la dentellatura fortemente spostata nei due sensi, molto interessante per il periodo d'uso. Raybaudi.	-	250
407	☒	1870 - 10 cent. (26c), perfetto, su lettera da Nepi 10/10/1870 a Viterbo. Interessante e pregevole lettera del periodo spedita da un centro minore.	-	500
408	☒	1870 - 10 cent. (26), perfetto, su fresca lettera da Roma 24/10/1870 a Viterbo. Il francobollo venne annullato con il muto a rombi di fornitura sarda. Ottima qualità. Raybaudi.	-	300
409	☒	1870 - 10 cent. oca, De La Rue, tiratura di Torino (T17b), perfetto su lettera da Roma 15/10/1870 a Paliano. La lettera fu inoltrata a destino tramite l'ambulante "Isoletta-Napoli", come da bollo apposto al verso. Cert. Bottacchi.	-	200
410	☒	1870 - 10 cent. De La Rue (T17), perfetto, su sovracoperta di lettera da Viterbo 27/10/1870 a Roma. Bella. Raybaudi.	-	125
411	☒	1870 - 20 cent. (28), ritagliato con le forbici in alto, su lettera da Roma 4/11/1870 a Firenze. Rara. Cert. Bottacchi.	-	500
412	☒	1870 - 10 cent. De La Rue (T17), coppia, perfetta, su sovracoperta di lettera da Ceprano 4/11/1870 a Roma, al verso il transito ferroviario Napoli-Isoletta. Molto fresca. Raybaudi.	-	250
413	☒	1871 - 20 cent. celeste (L26), su lettera da Arsoli 24/3/1871 (punti 8) a Roma. Ferrario.	1.000+	70
414	☒	1871 - 10 cent., 40 cent. De La Rue, tiratura di Torino (T17,T20), perfetti, su busta raccomandata da Roma 10/11/1871 (?) a Firenze. Interessante uso tardivo della griglia pontificia. A.Diena, Sorani.	-	100

ANNULLAMENTI

415	☒	ACQUAPENDENTE PD, punti 10 - 1 baj (2), perfetto, al verso di sovracoperta di lettera in porto assegnato del 26/6/1856 per Onano. Bella.	2.150	100
-----	---	--	-------	------------



416

416	☒	ACQUAPENDENTE, bollo di tassa "20" unico annullatore, punti R1 - 1 baj (2), perfetto, al verso di lettera in porto assegnato del 27/7/1854 a Grotte di Castro, tassato 1 baj. Molto rara, probabilmente unica. Cert. Sorani.	16.500+	1.500
417	☒	ANCONA, SD - 2 cent. (Regno T15), difettoso in alto, usato su piccola busta per Camerino. Rara.	-	100
418	☒	ARNARA, SD punti 12 - 2 baj (3Ab), lieve piega orizzontale, su lettera del 27/8/1866 per Roma. Raro annullo, impresso molto nitidamente. Bottacchi.	5.600	300
419	☒	ARSOLI, 2C II tipo punti 11 - 20 cent. (L26), quattro esemplari, leggeri difetti di dentellatura, su lettera del 6/4/1871 per Roma. Rara. Raybaudi, Ferrario.	3.400++	300

420	☒	BAGNOREA, SD punti 13 - 40 cent., senza punto dopo la cifra (19a), perfetto, su lettera del 15/1/1869, bollo di Montefiascone sul fronte (probabile prima data nota), per Ascoli Piceno. Raro insieme. A.Diena, cert. Sorani.	10.350++	900
421	☒	BARBARA, punti 13 - 5 cent. (Regno L16), perfetto, su lettera del 17/7/1866 per Senigallia. Annullo di fornitura pontifica molto raro, di ottima qualità. A. Diena, Raybaudi, cert. Sorani.	9.000	900



422

422	☒	BOMARZO, non catalogato sulla I emissione - 1 baj (2), angolo di foglio, ottimo stato, al verso di lettera in porto assegnato del 27/3/1855 per Viterbo. Si tratta dell'UNICA IMPRONTA NOTA di questo annullo, ad oggi non ancora censita dal catalogo Sassone. Una delle massime rarità degli annulli dello Stato Pontificio. Cert. Bottacchi e Sismondo.	-	5.000
-----	---	--	---	--------------



423

423	☒	CAGLI, M punti 12 - 4 baj (5), coppia, perfetta, su fresca lettera del 23/7/1853 a Perugia. Rara e di ottima qualità. E.Diena, cert. Bottacchi.	6.400+	1.000
424	☒	CANEMORTO, C sd punti 13 - 2 baj (3), giusto a destra, su lettera in porto assegnato del 15/5/1852 per Roma. Ferrario, cert. Caffaz.	9.000	500

425	☒	CANEPINA, SD punti 10 - 5 cent. (25), coppia orizzontale con dentellatura al centro fortemente spostata a sinistra, tanto da determinare due esemplari di formato molto differente, su lettera del 12/3/1869 per Nepi, insufficientemente affrancata e tassata 20 cent. Molto interessante. Raybaudi, Ferrario, cert. Bottacchi.	2.700++	300
426	☒	CAPRAROLA, SD punti 12 - 10 cent. (26), perfetto, su lettera del 29/9/1869, datario di Ronciglione sul fronte, a Roma.	5.000	300
427	☒	CARPINETO, SD punti 12 - 5 cent., coppia (25b), perfetta, su lettera del 20/12/1868 per Roma. Raro annullo, specie su lettere non affrancate con il francobollo da 10 cent. Cert. Bottacchi.	6.100+	600
428	☒	CASTEL DEL RIO, punti 8 - 1/2 baj (1a), coppia verticale, angolo di foglio, annullata con un tratto di penna, al verso di lettera in porto assegnato per Imola, tassata 1. Molto bella! Ferrario.	2.100+	200



429

429	☒	CASTEL SAN PIETRO, SI azzurro annullatore non catalogato - 1/2 baj grigio azzurro (1a), coppia verticale con interspazio di gruppo al centro, perfetto e ben marginato, al verso di lettera in porto assegnato per Bologna 11/8/1853. Annullatore di COLORE INEDITO, di splendida qualità. Sorani, Raybaudi, cert. E.Diena.	-	1.200
-----	---	---	---	--------------

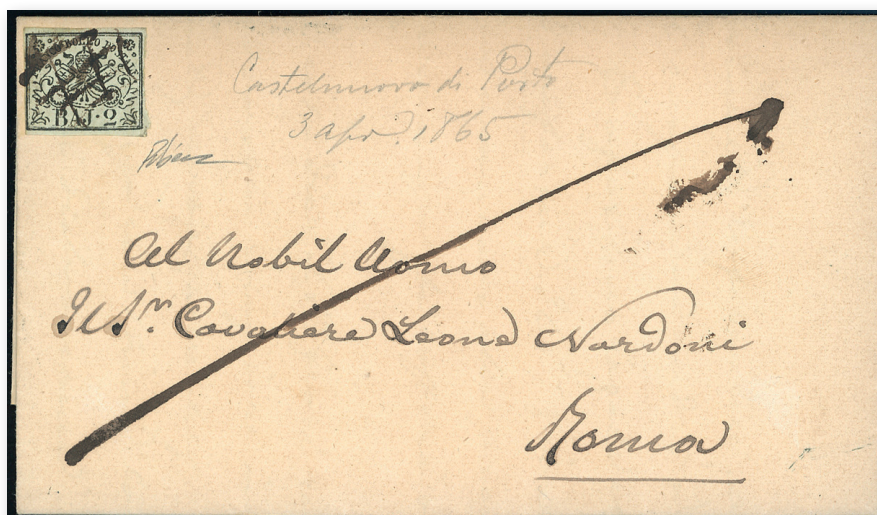

430

430	☒	CASTELNUOVO DI PORTO - 2 baj (3Ab), perfetto, su lettera del 3/4/1865 per Roma. Il francobollo venne annullato con il muto a griglia di Roma, dal momento che l'ufficio di partenza, località dipendente dall'ufficio del Circondario di Roma, era sprovvista all'epoca di un proprio bollo. Rara e non catalogata. R.Diena.	-	1.000
431	☉	CELLENO, punti R1 - 3 baj (4), striscia orizzontale di tre, perfetta, usata.	3.900	200

432	☒	CINGOLI, ASSICURATA unico annullatore punti 12 - 1 baj, 2 baj (2,3b), ottimo stato, su sovracoperta di lettera assicurata per Macerata. Raro insieme. Cert. Raybaudi.	5.500+	500
433	☒	CITTA' DI CASTELLO, punti 10 - 1 baj (2), perfetto, su sovracoperta di lettera per Perugia 30/4/1852. Il francobollo è stato annullato anche con la "griglietta" di Perugia, combinazione di coannullatori non catalogata. Molto bella.	2.100+	200
434	☒	CIVITAVECCHIA - 2 baj bianco (3A), perfetto, annullato con due griglie incrociate su lettera del 4/4/1867 per Roma. Curioso e non frequente annullamento multiplo. Ferrario.	-	150
435	☒	CIVITAVECCHIA - 2 baj (3Ab), leggermente intaccato in basso, su lettera del 15/6/1865 per Roma. Il francobollo venne regolarmente annullato con il muto a griglia, mentre non venne apposto il datario di partenza prescritto dal Regolamento. Non catalogato. Ferrario.	-	150
436	☒	CIVITAVECCHIA - 2 baj bianco (3A), perfetto, su lettera senza bolli di partenza del 20/4/1867 per Roma, bollo di arrivo al verso. Il francobollo venne demonezzato solo con il tratto obliquo di penna che indicava che la lettera era franca. Del tutto infrequente. Ferrario.	-	200
437	☒	COLLEPARDO, manoscritto, non catalogato - 2 baj (3Ab), leggermente intaccato in basso su lettera per Trevigiano, francobollo annullato in transito a Frosinone 11/4/1866. Inedito e molto interessante, per specialista.	-	750
438	☒	FABRIANO, SI azzurro punti R1 - 20 cent. IV emissione di Sardegna (15Db), perfetto, su lettera del 9/2/1861, transito di Sigillo sul fronte, per Foligno. Rara.	16.500	400
439	☒	FAENZA, muto a quattro sbarre punti 9 - 1 baj (2), bordo di foglio, perfetto, su lettera del 19/10/1855 a Bagnocavallo. Ultimissimi giorni d'uso di questo annullo, sostituito dalla griglia a fine ottobre 1855. Bella.G.Oliva.	-	250
440	☒	FANO, SD punti 10 - 5 cent. IV emissione di Sardegna (13Ba), striscia verticale di 4, a filo a destra, su fresca sovracoperta di lettera del 30/4/1861 per Roma, tassata 5 baj. Rara e di ottimo aspetto. Vaccari, cert. Raybaudi.	16.100	800
441	☒	FARNESE, SD punti 11 - 3 baj, due esemplari (4), perfetti, su fresca lettera di quattro porti affrancata insufficientemente per Roma, tassata in arrivo 6 baj. Rara e di ottima qualità. Em.Diena, cert. Bottacchi.	-	450
442	☒	FERENTINO, punti 10 - 5 cent. (16), coppia perfetta, su sovracoperta di lettera per Ceccano 4/10/1868. Bella! A.Diena, Raybaudi, Ferrario.	3.900	300



443

443	☒	FERMO, penna non catalogato - 2 baj (3), perfetto, annullato con doppi tratti di penna incrociati, su sovracoperta di lettera del 23/11/1856 a Morrovalle. Annullamento inedito e probabilmente unico. Cert. Chiavarello.	-	1.000
-----	---	---	---	--------------

L'Asta si svolgerà solo online, senza la stampa del catalogo cartaceo.
Tutti i lotti sono visibili sul nostro sito www.ferrarioaste.com



444

444	✉	FERMO, SD punti R3 - 2 baj (3), coppia orizzontale, angolo di foglio, perfetta, su sovracoperta di lettera da Fermo 6/1/1852 a Loro. Estremamente rara e di ottima qualità. Cert. E.Diena e Colla. (cat. Sassone € 35.000/52.500).	-	3.500
445	✉	FICULLE, punti 10 - 4 baj (5), perfetto e ben marginato, su fresca lettera del 12/8/1852 per Roma. Il francobollo è stato annullato anche con il lineare di Orvieto, combinazione di coannullatori non catalogata. Molto bella. Vaccari.	2.450+	300
446	✉	FICULLE, sardo italiano punti 12 - 20 cent. IV emissione di Sardegna (15Db), perfetto, su lettera del 2/2/1862 per Magnano. Raro annullo. Cert. Bottacchi.	5.600	500



447

447	✉	FORCE, punti R2 - 2 baj (3b), leggermente intaccato a sinistra, al verso di sovracoperta di lettera in porto assegnato per Ascoli 13/11/1854, tassata 2 baj, un'impronta di questo raro lineare è stato eccezionalmente apposta anche sul fronte. Di grande freschezza e con il bollo molto nitido. Per grande collezione. Cert. A.Diena.	25.000+	2.000
448	✉	GALLESE, lineare punti 9 - 10 cent. arancio, coppia, margine di foglio in alto (26), perfetta, su lettera del 12/9/1868 per Loreto. Bella! Raybaudi. Ex. Collezione Andreotti.	1.500	100



449

449	☒	GALLICANO, punti R1 - 2 baj (3Ab), perfetto, su lettera del 20/4/1866 per Roma. TRE SOLE LETTERE NOTE, rarità del settore, di ottima qualità. A.Diena, cert. Manzoni. Ex coll. Andreotti.	16.500	2.000
450	☒	GENZANO, punti 12 - 10 cent. (17), perfetto, su sovracoperta di lettera per Roma 4/2/1868. Molto bella! Ferrario.	5.000	400
451	☒	GUALDO TADINO, sardo italiano punti 10 - 10 cent. e 30 cent. De La Rue (L17,L19), perfetti, su busta del 11/3/1864 per Venezia, in PD. Rara.	2.590	200
452	☒	ISOLETTA-NAPOLI, coannullatore - 5 baj (6), perfetto, su lettera dall'ambulante Roma-Ceprano 10/8/1865 ad Isernia, bollo di tassa a tampone "2" ripetuto due volte. Il francobollo è stato riannullato con il datario dell'ambulante "Isoletta-Napoli", UNICO CASO NOTO SUI FRANCOBOLLI IN BAJOCCHI. Per specialista. A.Diena, cert. Colla.	-	750
453	☒	JESI, sardo italiano + penna - 5 cent., 10 cent. (Sardegna 13E,14Df), perfetti, su sovracoperta di lettera del 2/12/1863 per Civitanova. Combinazione di coannullatori non catalogata.	-	150
454	△	MAENZA, FD punti R2 - 2 baj bianco (3A), usato su piccolo frammento. Si tratta dell'UNICO ESEMPLARE NOTO della I emissione annullato con questo bollo, citato dal catalogo Sassone. Chiavarello, Ferrario. Ex coll. Imperato.	5.000+	350
455	☒	MERCATELLO, SD punti 13 - 20 cent. (Sardegna 15E), giusto a sinistra su sovracoperta di lettera per Arezzo, bollo di transito di S.Angelo in Vado del 14/7/1862. A.Diena. Ex collezione Andreotti. Cert. Ferrario.	8.000	400
456	☒	MONTALBODDO, coannullatore con SENIGALLIA, non catalogato - 5 baj (6), perfetto, su lettera del 10/1/1852 per Roma. Primissimi giorni d'uso dei francobolli nello Stato Pontificio e combinazione di annulli inedita. Vaccari.	-	200
457	☒	MONTEFANO, SD azzurro punti 10 - 1 baj (2b), angolo di foglio, perfetto, al verso di sovracoperta di lettera in porto assegnato per Macerata, tassata 1 baj.	2.000	150
458	☒	MONTEFIASCONE, SD punti 11 - 5 cent. (16), coppia, perfetta, su lettera del 3/2/1868 per Roma. Cert. Avi.	4.600	500
459	☒	MONTEROSI, 2C s.d. punti 11 - 10 cent. (26), perfetto, su fresca sovracoperta di lettera per Viterbo 8/8/1869. Non comune e sottoquotato. Cert. Ferrario.	3.250	250

Si concedono dilazioni di pagamento, da concordarsi prima dell'asta.



460

460	☒	NARNI, griglia + cerchio semplice non catalogato - 20 cent. su 15 cent. Ferro di cavallo, III tipo (Regno 25), perfetto, su sovracoperta di lettera del 11/8/1865 per Modena. Combinazione di annulli inedita, rarità del settore. Cert. Sorani.	-	1.500
461	☒	NORCIA, sardo italiano punti 7 - 10 cent. IV emissione di Sardegna (14Cl), copia, perfetta, su fresca lettera del 31/3/1862 a Spoleto. Sorani.	930	100
462	☒	NORMA, punti 11 - 3 baj bistro arancio, inchiostro oleoso (4e), minimo taglio esterno allo stemma, su sovracoperta di lettera per Roma, 18/2/1855. Alberto ed Enzo Diena, Ferrario.	4.200++	300
463	☒	OFFIDA, punti 8 - 15 cent. Litografico (12), perfetto, su fresca lettera del 23/3/1863 per San Leo. Molto bella.	1.100	120
464	☒	PALIANO, punti 9 - 3 baj (4), due esemplari di tinta leggermente differente, perfetti, su sovracoperta di lettera da Roma 2/3/1853. Molto fresca. Cert. Ferrario.	1.880+	200
465	☒	PALO, a penna punti R1 - 2 baj (3Aa), perfetto, su lettera del 16/5/1865 per Roma, in porto pagato. Rara! Ferrario.	16.500	800
466	☒	PALOMBARA, cartella al verso punti 10 - 10 cent. (26), perfetto, su sovracoperta di lettera per Roma, annullo di transito di Tivoli 31/1/1869. Ex coll. Andreotti.	2.100	100
467	☒	PALOMBARA, punti 13 - 10 cent. (17), perfetto, su lettera del 3/4/1868 per Roma. Rara e di ottima qualità. Cert. Bottacchi.	9.450	900



468

468	☒	PIGLIO, SI punti R1 - 10 cent. (17), perfetto, su lettera del 11/2/1868 per Roma. Annullo raro in periodo di II emissione, di ottima qualità. Raybaudi, cert. Bottacchi.	16.500	1.000
-----	---	--	--------	--------------

469	☒	POLI, punti 13 - 10 cent. (26a), perfetto su sovracoperta di lettera del 6/1/1869 per Tivoli. Rara. Cert. Diena.	9.000	700
470	☒	PONTECORVO, punti 11 - 1 baj (2), lievi difetti, al verso di lettera in porto assegnato del 25/8/1855 per Monte S.Giovanni.	3.150	100
471	☒	RIPI, punti 13 - 20 cent. (28), perfetto, su lettera del 13/7/1870 per Veroli. Molto bella.	9.000	900



472

472	☒	RIPI, punti R2 - 10 cent. (17), perfetto, su sovracoperta di lettera del 31/3/1868 per Roma. Impronta molto rara sulla II emissione, documento di grande freschezza. Raybaudi, cert. Bottacchi.	25.000+	1.500
473	☒	ROCCAGORGA, SI punti R1 - 10 cent. (26), lieve piega orizzontale, su lettera del 6/12/1869 per Roma. Raro annullo, ben impresso e lettera di ottimo aspetto. Cert. Bottacchi.	16.500	600



474

474	☒	ROCCAGORGA, SI punti R1 - 10 cent. (26), perfetto, su lettera del 19/4/1869 per Roma, al verso il bollo dell'ambulante Roma-Ceprano senza l'indicazione del treno. Rara. R.Diena.	16.500	1.000
475	☒	ROMA - FRASCATI - Due lettere affrancate con 2 baj (3), ottimo stato, la prima con annullo a penna e trasportata con la VI corsa, la seconda con annullo muto III tipo (punti 11) e trasportata con la IV corsa, da Frascati a Roma. R.Diena.	-	300
476	△	ROMA CIRCONDARIO, 2 C rosso punti R1 - 6 baj (7b), perfetto, usato su piccolo frammento. Ferrario, Chiavarello. Ex. Coll. Imperato.	3.250	150
477	☒	ROMA, rosso punti 12 - 1 baj (2a), perfetto, al verso di lettera da Nepi 6/4/1857 per Roma tassata 1, annullato in arrivo. Insieme bello e raro. Raybaudi, cert. Colla.	5.000	300
478	☒	ROMA-FRASCATI, datario con A e fregio punti 12 - 2 baj (3), perfetto, annullato con tratti incrociati di penna, su sovracoperta di lettera da Frascati a Roma, trasportata con la IV corsa. Rara. R.Diena, cert. Ferrario.	5.500	300
479	☒	ROMA-FRASCATI, punti 10 - 2 baj (3), perfetto, annullato con il bollo muto a trattini su lettera da Frascati 29/3/1858 a Roma, trasportata con la VI corsa del treno. Molto bella! R.Diena, Ferrario.	2.100+	150

480	⊙	RUSSI, SD azzurro punti 12 - 3 baj (4), piccolo taglietto in alto, esterno al disegno, annullato con il lineare e la griglia. Raro annullo. Chiavarello. Ex coll. Imperato.	1.400+	50
481	☒	S.GEMINI, sardo italiano punti 10 - 15 cent. Litografico (12), perfetto, su sovracoperta di lettera del 10/8/1863 per Amelia. Molto fresca. Raybaudi.	2.200	200
482	☒	S.STEFANO, punti 10 - 5 cent. De La Rue (T16), due esemplari, perfetti, su sovracoperta di lettera del 15/5/1872 per Loreto.	2.000	200



483

483	☒	SANT'AGATA FELTRIA, cart. punti R2 - 5 baj (6), perfetto, su lettera per Roma 21/1/1852. Annullo molto raro. Cert. Bottacchi.	25.000	2.000
484	☒	SANT'ANGELO IN VADO, SC sardo italiano punti R3 - Lettera non affrancata del 2/4/1861 per Pesaro, tassata 2. Bollo rarissimo, di splendida qualità. R.Diena.	-	500



485

485	☒	SANTO STEFANO, SD punti R2 - 5 cent. (16), due esemplari, perfetti, su fresca lettera del 22/11/1867 per Ferentino. Molto rara e di ottima qualità. Cert. Colla.	26.800	2.500
-----	---	--	--------	--------------



486

486	✉	SASSOFERRATO, SD punti R1 - 20 cent. IV emissione di Sardegna (15Da), perfetto e ben marginato, su fresca del 29/3/1862 per Macerata. Raro annullo, lettera di ottima qualità. A.Diena, cert. Bottacchi.	16.500	1.500
487	✉	SCHEGGIA, penna non catalogato - 6 baj (7), coppia verticale, ottimo stato, su lettera assicurata da Gubbio 28/7/1854 a Senigallia. Raro annullamento, inedito per questo ufficio. Cert. Raybaudi.	-	300
488	✉	SERRA SAN QUIRICO, cartella rossa + penna, combinazione non catalogata - 1 baj (2a), perfetto, al verso di sovracoperta di lettera in porto assegnato per Colmurano. Combinazione di annulli inedita, raro insieme. Cert. Manzoni. Ex coll. Andreotti.	-	1.000



489

489	✉	SERRONE, SD punti R2 - 1 baj (2), perfetto, al verso di lettera in porto assegnato del 1/3/1852 per Castro. Una delle impronte più rare dello Stato Pontificio, rarità assoluta del settore. Da esposizione. A.Bolaffi, cert. Bottacchi.	25.000+	3.000
-----	---	--	---------	--------------

L'Asta si svolgerà solo online, senza la stampa del catalogo cartaceo.
Tutti i lotti sono visibili sul nostro sito www.ferrarioaste.com



490

490	☒	STAFFOLO, FD azzurro verdastro punti R3 - 5 baj (6a), perfetto, su lettera del 7/7/1852 a Roma. Si tratta dell'UNICO CASO NOTO in azzurro verdastro di questo rarissimo bollo. Rarità degli annullamenti dello Stato Pontificio. A.Diena, cert. Colla (cat.Sassone € 35.000/52.500).	-	2.500
491	☒	SUBIACO, 2C mese capovolto - 2 baj (3A), perfetto, su sovracoperta di lettera del 18/6/1867 - mostrante il mese del datario capovolto - per Roma. Allegata analoga lettera del 7/6/1867 con datario dritto. Chiavarello. Ex coll. Imperato.	-	100



492

492	☒	SUPINO, SI in rosso punti R2- 1 baj (2A), coppia, un esemplare sfiorato in basso, su fresca lettera del 10/12/1864 per Roma. Annullo molto raro, lettera di ottimo aspetto. Raybaudi, cert. E.Diena e Bottacchi.	25.000+	2.000
-----	---	--	---------	--------------

493	☒	SUPINO, SI rosso punti R2 - 2 baj (3Ab), separato a mano in alto, su sovracoperta di lettera del 5/8/1865 per Roma. Molto raro. R.Diena.	25.000	1.250
-----	---	--	--------	--------------



494

494	☒	TALAMELLO, SD punti R1 - 172 baj (1a), coppia, bordo di foglio, perfetta, al verso di lettera in porto assegnato del 4/12/1852 per Rimini, tassata 1. Rara e molto bella. Sorani, Raybaudi.	17.600	1.500
495	☒	TERRACINA, assicurata annullatore non catalogato - 3 baj, 6 baj (4,7), lieve piega orizzontale, su frontespizio di lettera assicurata per Roma. Unico caso noto del bollo accessorio unico annullatore, ad oggi inedito. R.Diena, cert. Ferrario.	-	400
496	☒	TODI ASSICURATA senza il bollo nominativo, punti 12 - 3 baj (4Ab), perfetto, su sovracoperta di lettera assicurata del 10/9/1857 per Sant'Oreste, Civita Castellana. Interessante! A.Diena.	5.000+	400
497	☒	TOSSIGNANO, cart. con fregi punti 9 - 3 baj (4), perfetto e ben marginato, annullato con il lineare di Imola, su lettera da Ravenna 24/3. Annullo molto nitido, ottima qualità. Ferrario.	1.640+	200
498	☒	VALMONTONE, SI rosso + penna punti 12 - 4 baj (5), perfetto, su sovracoperta di lettera da Segni, lineare al verso, a Terni 11/9/1855. Rara e di ottima qualità. R.Diena.	6.400+	500



499

499	☒	VICO, SD rosso punti R3 - 2 baj (3Ab), perfetto, su lettera per Anagni, bollo dell'ambulante Roma - Ceprano del 14/6/1865 al verso. Annullo rarissimo, uno dei pezzi chiave di questa collezione. Cert. R.Diena (cat. Sassone €35.000/52.500).	-	2.000
500	☉	VITERBO, a penna - 3 baj giallo cromo (4A), assottigliato, annullato a penna con il nome della città. Unico caso noto! Cert. Ferrario.	-	175
501	☒	VITORCHIANO, punti 10 - 1 baj (2), angolo di foglio, perfetto, al verso di lettera in porto assegnato per Viterbo 25/1/1854, datario lineare coannullatore del francobollo, combinazione non catalogata. Molto bella. Cert. Bottacchi.	2.100++	200

Consigliamo di registrarsi sul nostro sito per poter partecipare in diretta Internet all'Asta.

ROMAGNE
USO DI FRANCOBOLLI PONTIFICI IN PERIODO DI GOVERNO PROVVISORIO

502	☒	1859 - 1/2 baj grigio (1), coppia orizzontale, perfetta, al verso di lettera in porto assegnato da Codigoro 21/7/1859 a Ferrara, tassata 1 baj. Rara e di ottima qualità. A.Diena, cert. E.Diena.	8.000	750
503	☒	1859 - 1 baj verde grigiastro (2), leggermente abraso in un angolo, ottimo aspetto, al verso di lettera in porto assegnato da San Giovanni in Persiceto 16/6/1859 a Bologna, tassata 1 baj. Pregevole annullo in questo periodo.	2.500+	150
504	☒	1859 - 1 baj verde grigiastro (2), perfetto e ben marginato, al verso di sovracoperta di lettera in porto assegnato da Comacchio a Ferrara 1/8/1859. R.Diena.	2.850	200
505	△	1859 - 3 baj bruno, frazionato verticalmente a 2/3, 8 baj bianco (4Aa,9), perfetti, su gran parte di lettera di doppio porto da Bologna 17/7/1859 a Firenze. Affrancatura molto rara. Em. e A.Diena, Raybaudi, cert. Colla.	-	1.000
506	☒	1859 - 3 baj bruno grigiastro (4Ab), perfetto, su lettera da Ravenna 27/6/1859 a Sant'Arcangelo. Cert. Manzoni.	6.500	500
507	(☒)	1859 - 5 baj rosa carminio (6A), perfetto, su frontespizio di lettera da Pontelagoscuro 15/7/1859 a Reggio. Molto fresco. Bottacchi.	5.500	300



508

508	☒	1859 - 6 baj grigio verdastro (7), frazionato diagonalmente a metà, bordo di foglio, al verso di lettera in porto assegnato da Bologna 20/7/1859 a Porretta, tassata 3 baj. Grioni, A.Bolaffi Senior, Fiecchi, cert. E.Diena.	18.000	1.500
-----	---	---	--------	--------------

EMISSIONE DEL GOVERNO PROVVISORIO

509	☒	1859 - 1 baj bruno grigio (2), perfetto, al verso di lettera in porto assegnato da Vergato (punti 9), a Bologna 17/11/1859, tassata 5 cent. a seguito della conversione monetaria. Pregevole annullo in questo periodo. A. ed E.Diena.	3.275	400
510	☒	1860 - 2 baj giallo arancio (3), coppia orizzontale, perfetta e ben marginata, su lettera da Ferrara 12/1/1860 a Modena. Cert. E.Diena.	5.500	750
511	☉	1859 - 8 baj rosa (8), usato, piccolo assottigliamento al verso. Ottimo aspetto. Raybaudi.	3.500	100
512	☒	1860 - 10 cent. bruno grigiastro (Sardegna 14A), coppia, margini da ampi a leggermente intaccati, su sovracoperta di lettera da Ferrara 29/3/1860, bolla a griglia pontificio, a Padova, tassata 5 soldi.	2.600+	200
513	☒	1860 - 20 cent. azzurro scuro IV emissione di Sardegna (15B), perfetto, e ben marginato, su fresca lettera da Ferrara 16/3/1860 a Bergamo. Interessante documento degli ultimissimi giorni del Governo Provvisorio, di ottima qualità. Bottacchi.	-	250

ANNULLAMENTI

514	☒	MIGLIARO, punti R1 - 1 baj (2), perfetto, sollevato per controllo e riapplicato con liguella, al verso di gran parte di lettera in porto assegnato per Ferrara 28/9/1859, tassata 1 baj. Annullo estremamente raro sui francobolli del Governo Provvisorio. Cert. Bottacchi.	18.375	500
515	☒	S.AGATA FERRARESE, punti R3 - Lettera non affrancata del 21/1/1860 per Bologna, transito di Lugo sul fronte, tassata 15 centesimi. Si tratta probabilmente dell'ultima data nota di questo rarissimo bollo, che nel gennaio 1860 passò alla provincia di Ravenna cambiando nome. R.Diena.	-	750

SARDEGNA

516	☒	INCOMING MAIL GRAN BRETAGNA 1855 - 2 cent. Regina Vittoria (Gran Bretagna 9), difettoso, su circolare a stampa da Liverpool 29/10/1855 a Lesa, tassata 7 centesimi. Raro oggetto postale.	-	150
517	☒	1818 - Manifesto camerale in italiano del 7/11/1818 che preannuncia l'emissione dei Cavallini, prima "carta postale-bollata" al mondo. Interessante e non comune!	-	100



518

518	(☒)	1852 - 5 cent. nero (1), coppia orizzontale, perfetta e ben marginata, su frontespizio di lettera da Casale 21/3/1852 ad Alessandria. Insieme raro e di ottima qualità. A.Diena, Gaggero, cert. E.Diena.	-	2.500
519	⊙	1851 - 20 cent. azzurro, pos. 25 (2), ampio angolo di foglio, intaccato in alto e con lieve piega orizzontale. Rarissimo con un bordo di foglio così ampio non tosato. R.Diena, Ferrario.	-	60
520	△	1852 - 20 cent. azzurro (2), coppia verticale, ampio bordo di foglio a destra, rasente in basso, usata su frammento. Ferrario.	3.600++	100
521	☒	1852 - 20 cent. azzurro (2), ossidazioni sul bordo superiore, su lettera da Novi 19/4/1852 a Bologna, affrancata fino al confine e tassata 12 bajocchi in arrivo, Non comune.	1.800+	200
522	*	1851 - 20 cent. azzurro scuro (2b), nuovo gran parte di gomma originale, in buono stato. Cert. Diena.	28.000	700

L'Asta si svolgerà solo online, senza la stampa del catalogo cartaceo.
Tutti i lotti sono visibili sul nostro sito www.ferrarioaste.com



523

523	✉	1851 - 20 cent. azzurro scuro, I tiratura (2c), coppia orizzontale, bordo di foglio in basso, perfetta, su lettera da Alessandria 22/10/1851 a Roma. Splendida ed estremamente rara! A.Diena, Raybaudi, cert. Colla.	110.000	10.000
524	*	1851 - 20 cent. azzurro vivo (2d), gomma originale, lieve grinza di gomma orizzontale, buono stato. Cert. Diena.	28.000	700



525

525	*	1853 - 20 cent. azzurro (5), gomma originale, perfetto. Raro! E.Diena, Raybaudi, cert. Diena.	50.000	4.000
-----	---	---	--------	--------------



525

526	*	1853 - 20 cent. azzurro (5), nuovo, gomma originale, ben marginato, lieve grinza verticale, tipica per quest'emissione. Raro. A.Diena, Mezzadri, cert. Ferrario.	50.000	2.500
527	⊙	1853 - 40 cent. rosa chiaro (6), perfetto e ben marginato, usato a Nizza Marittima. Cert. E.Diena.	1.800	180

Consigliamo di registrarsi sul nostro sito per poter partecipare in diretta Internet all'Asta.



528

528	✉	1855 - 5 cent. verde, 20 cent. azzurro (7,8), perfetti e ben marginati, su lettera da Arona 28/11/1855 a Milano, bollo P.D. rosso. Splendida e di eccezionale freschezza. R.Diena, Raybaudi, cert. E.Diena.	16.500	2.000
-----	---	---	--------	--------------



529

529	*/(*)	1854 - 5 cent. verde (7d), tre ottimi margini, leggermente intaccato in basso, nuovo, gran parte di gomma originale. Molto raro. Chiavarello. Ex coll. Imperato (cat. Sassone € 32.000/80.000). Cert. Ferrario e Bottacchi.	-	1.500
530	△	1854 - 20 cent. azzurro (8), perfetto e con margini eccezionali, usato su piccolo frammento a Vercelli. Splendido! Ferrario.	550++	50
531	⊙	1854 - 20 cent. azzurro chiaro, linea di colore orizzontale nel margine inferiore del francobollo, pos. 5 (8bh), angolo di foglio, lieve spelatura al verso, usato a Genova 13/10/1854. Molto raro, TRE ESEMPLARI NOTI, ottimo aspetto. A.Diena, G.Oliva.	-	400
532	△	1854 - 20 cent. azzurro (8e), bordo di foglio a sinistra, nel margine superiore è presente parte della stampa a rilievo dell'esemplare sovrastante, perfetto, usato a Novi. Rarità. Ferrario, cert. Diena.	-	200
533	*	1863 - Quarta emissione, serie completa nelle tinte più comuni e centesimi per stampati (13E/18,19/20), gomma originale, perfetti.	1.490	125
534	(*)	1855 - 5 cent. verde smeraldo (13d), nuovo senza gomma, perfetto e molto fresco. Raro, occasione. Cert. Ferrario.	-	300
535	✉	1855 - 5 cent. verde smeraldo (13d), striscia verticale di tre, leggermente sfiorata a sinistra, su lettera da Genova 18/5/1857 a Palermo per la via di mare, tassata. Rara. A.Diena, Ferrario.	12.000+	350
536	✉	1857 - 5 cent. verde smeraldo, coppia, leggermente corta a destra, 40 cent. vermiglio, perfetto (13d,16a), su sovracoperta di lettera da Moutiers 8/5/1857 per la Francia. Ferrario.	7.675+	250

L'Asta si svolgerà solo online, senza la stampa del catalogo cartaceo.
Tutti i lotti sono visibili sul nostro sito www.ferrarioaste.com



537

537	☒	1857 - 5 cent. verde scuro (13Ac), coppia ben marginata, un esemplare piegato apposto "a cavallo", l'altro perfetto, su lettera diretta a militare da Acqui 14/6/1857 a Venaria Reale. Si conoscono pochissime lettere dirette a militari con coppia del 5 cent. in periodo non belligerante. Si tratta dell'unica coppia isolata nota su documento viaggiato di questa rarissima tinta, non menzionata dai cataloghi. Rarità della IV emissione di Sardegna. Ferrario, dettagliato cert. Colla (stima cat. ca. € 150.000).	-	3.500
538	☒	1858 - 5 cent. verde giallo olivastro (13Ag), perfetto, isolato su circolare da Torino 20/12/1858 a Trecate. Cert. Ferrario.	5.625	400
539	☒	1858 - 5 cent. verde giallo, stampa difettosa (13Ah), giusto a destra, isolato su circolare da Torino 27/5/1858 a Novara. Cert. Ferrario.	9.000+	500
540	☒	1860 - 5 cent. verde giallo (13Ba), perfetto, isolato su circolare da Novara 1/6/1860 per città. Ferrario.	2.200	150
541	☒	1860 - 5 cent. verde oliva grigiastro chiaro (13Bd), striscia orizzontale di quattro, lievi difetti, su sovracoperta di lettera senza i lembi laterali, da Torino 4/9/1860 a Modena. Rara e di ottimo aspetto. Cert. Colla. Ex coll. Hess.	21.500+	500
542	☒	1860 - 5 cent. verde giallo (13Be), perfetto, isolato su circolare da Novara 15/4/1860 per città. Raro. Cert. Ferrario.	10.000	400
543	☒	1860 - 5 cent. verde giallo, STAMPA DIFETTOSA (13Be), perfetto, su stampato da Dronero 17/2/1860 per città. Molto bella! Ferrario. Ex. collez. Tirreno.	10.000	500
544	☉	1862 - 5 cent. verde giallastro (13Da), blocco di sei, due esemplari difettosi, usato a Villafranca Piemontese 2/8/1862. Raro! Cert. Diena.	16.000+	400
545	☒	1862 - 5 cent. verde giallastro, 20 cent. celeste chiaro (13Da,15D), buono stato, su sovracoperta di lettera da Pomponesco 16/7/1862 a Mantova. Interessante tariffa limitrofa.	-	200
546	☒	1863 - 5 cent. verde bronzo (13Db), in affrancatura gemellare con due esemplari del 5 cent., tinte differenti del 1862, lievi difetti di marginatura, su sovracoperta di lettera da Torino 2/1/1863 a Firenze. Bella affrancatura di valori gemelli.	3.500++	150
547	☒	1862 - 5 cent. verde olivastro perfetto, 20 cent. azzurro scurissimo, coppia leggermente intaccata in alto (13Dc,15C), su lettera da Ponte in Valtellina 31/3/1862 per città. Interessante tariffa.	-	500
548	☒	1863 - 5 cent. verde cupo, due esemplari, uno leggermente intaccato in basso, 5 cent. verde, perfetto (13E,13Ea), su sovracoperta di lettera da Taranto 30/4/1863 a Napoli. Bella combinazione di valori gemelli! A.Diena, Gaggero, Chiavarello. Ex coll. Hess.	-	150
549	**	1858 - 10 cent. terra d'ombra (14), gomma integra, lieve grinza di gomma. Cert. Oliva della striscia di provenienza.	4.600	175
550	☒	1859 - 10 cent. terra d'ombra, 20 cent. azzurro scuro, 40 cent. vermiglio arancio chiaro (14,15B,16Ab), lievi difetti, su lettera da Genova 31/12/1859 a Napoli, tassata 16 grana. Chiavarello.	-	250
551	**	1859 - 10 cent. bruno grigiastro (14A), blocco di quattro, gomma originale integra, perfetto. Molto fresco. A.Diena, cert. Ferrario.	2.400+	150
552	☒	1860 - 10 cent. bruno tendente al porpora, 20 cent. azzurro scuro, due esemplari, uno con linea di riquadro su tutti i quattro lati (14Ac,15B), ottimo stato, su sovracoperta di lettera dall' "Ambulante Torino-Genova" 13/1/1860, corsivo ferroviario "Genova", a Lione in Francia. Raro insieme. A.Diena.	-	300

553	**	1859 - 10 cent. bruno chiaro rosaceo, seppia (14Ad), gomma originale integra, perfetto. Cert. Ferrario.	10.000	500
554	☒	1860 - 10 cent. bruno chiaro rosaceo, 20 cent. azzurro, coppia (14Ad,15Ca), buono stato, su lettera da Modena 5/9/1860 per Parigi, Francia.	4.225	200
555	☒	1861 - 10 cent. bruno chiaro rosaceo "seppia" (14Ad), coppia orizzontale, rasente in alto, su lettera da Cefalù 25/6/1861 a Palermo. Pregevole tonalità di colore.	7.200+	200
556	☒	1861 - 10 cent. bruno lillaceo (14Ba), perfetto, su sovracoperta di lettera da Massa Marittima 21/3/1861 a Firenze. Cert. Cardillo. Ex coll. Hess.	975	80
557	☒	1860 - 10 cent. bruno olivastro scuro (14Bd), coppia orizzontale con evidente disallineamento, perfetta, su sovracoperta di lettera da Brescia 8/10/1860 a Mantova, tassata 5 soldi. Interessante. Chiavarello, cert. Colla. Ex coll. Hess.	6.800+	450
558	☒	1861 - 10 cent. bruno olivastro scuro (14Bd), su sovracoperta di lettera da Radicofani 26/4/1861 a Cetona.	3.250	200
559	☒	1861 - 10 cent. grigio olivastro scuro (14Ca), coppia, ottimo stato, su sovracoperta di lettera da Girgenti 12/10/1861 per Messina. Ferrario. Ex coll. Hess.	1.950+	150
560	△	1861 - 10 cent. oliva grigio scurissimo (14Cb), perfetto, usato su ampio frammento di lettera da Scansano 12/9/1861, a Grosseto, bollo d'arrivo. Cert. Ferrario.	3.250+	150
561	☒	1861 - 10 cent. oliva brunastro scurissimo (14Cbb), perfetto, su lettera da Livorno 6/8/1861 a Firenze.	6.000	400
562	☒	1861 - 10 cent. grigio bistro chiaro, perfetto, 10 cent. grigio bistro scuro, leggermente intaccato a destra (14Cc,14Cf), su sovracoperta di lettera da Castiglione delle Stiviere 29/11/1861 a Villafranca, tassata 5 soldi. Non comune combinazione di valori gemelli! Ferrario. Ex coll. Hess.	-	125
563	☒	1861 - 10 cent. bruno cioccolato chiaro (14Cea), rasente a destra, isolato su lettera da Correggio 6/2/1861 a Reggio. Interessante tariffa "limitrofa" tra località distanti fino a 20 km in periodo di Regie Province dell'Emilia. A.Diena.	-	200
564	☒	1861 - 10 cent. bruno grigio olivastro (14Cg), striscia orizzontale di 4, sfiorata a destra, su lettera da Buonconvento 13/4/1861 a Roma, non tassata perché diretta ad un Monsignore. Non comune. Cert. Sorani.	9.000	600
565	☒	1861 - 10 cent. bruno tenue (14Ch), corto in basso, su sovracoperta di lettera, parzialmente incompleta a destra, da Pesaro 27/6/1861 diretta ad un militare, inizialmente a Firenze, poi rispedita a Napoli, Terni e infine a Rieti, numerosi bolli di transito al verso. Molto interessante ed estremamente rara per le multiple spedizioni.	-	300
566	△	1862 - 10 cent. bistro oliva (14D), blocco di quattro, lieve piega orizzontale su due esemplari superiori, usato su frammento a Livorno 2/7/1862, "P.D." coannullatore. Raro, occasione. Cert. Bottacchi.	16.000+	350
567	☒	1862 - 10 cent. oliva chiaro (14Db), coppia, margine destro completo, su fresca lettera da Città di Castello 24/3/1863 a Livorno, affrancata insufficientemente e tassata 20 cent. Pregevole tinta. Sorani.	3.600	350
568	☉	1862 - 10 cent. giallo olivastro (14Dc), coppia verticale, perfetta, usata a Milano. Rara tonalità. Cert. Ferrario.	7.000+	700
569	☉	1862 - 10 cent. giallo olivastro (14Dc), perfetto, usato a Grosseto. Pregevole tinta. Cert. Raybaudi.	3.500	250
570	*	1863 - 10 cent. bistro, varietà gommatto al recto (14E), gomma integra, perfetto. Molto raro. Cert. Bottacchi.	6.000	550
571	☒	1863 - 10 cent. bistro (14E), perfetto, isolato su lettera in tariffa di raggio limitrofo da Milano 16/12/1863 a Lugano, Svizzera. Uso isolato estremamente raro nel dicembre 1863. Cert. Bottacchi.	-	700
572	☒	1863 - 10 cent. bistro /14E), tre esemplari, perfetti, su lettera di doppio porto da Palermo 28/3/1863 a Vittoria. Interessante l'indicazione del destinatario: "All'ottimo italiano". Curiosa. Ex coll. Hess.	-	80
573	☒	1863 - 10 cent. bistro, stampa del bordo inferiore mancante, 5 cent. verde (14E,15E), perfetti, su lettera da Torino 21/5/1863 a Ivrea. Interessante e rara varietà.	-	100
574	*	1863 - 10 cent. bistro chiaro (14Ea), striscia orizzontale di cinque, il primo esemplare con effigie, gli altri senza, gomma originale, ottimo stato.	6.500++	300
575	*	1863 - 10 cent. bistro scuro (14Eb), striscia orizzontale di cinque, i primi due esemplari con effigie, gli altri senza, gomma originale, lievi difetti. Molto rara.	6.500	250

576	☉	1863 - 10 cent. bistro scuro (14Eb), perfetto, usato. Bello! Bottacchi.	900	70
577	☒	1857 - 20 cent. (15), francobollo tendente al celeste nella metà superiore sinistra e al cobalto nella metà inferiore a destra, su lettera da Zoagli 16/12/1857 (punti 7) a Torino. Curiosa!	-	150
578	*	1855 - 20 cent. cobalto scuro (15b), gomma originale, difettoso, ben marginato. Raro, ottimo aspetto. G.Oliva, cert. Raybaudi.	19.000	450
579	☒	1856 - 20 cent. cobalto latte vivace (15d), perfetto e ben marginato, su fresca lettera da Torino 24/4/1856 a Genova. Molto bella. Cert. Sorani.	2.750	275
580	☒	1857 - 20 cent. cobalto verdastro (15e), perfetto e ben marginato, su lettera da Lesa 28/7/1857 a Pontegrande. Pregevole tinta e molto fresca. Cert. Colla.	3.250	300
581	☒	1857 - 20 cent. cobalto verdastro (15e), perfetto, su fresca bustina da Dronero 17/2/1857 a Torino. Non comune tinta. Cert. Colla.	3.250	200



582

582	☒	1857 - 20 cent. celeste oltremare scurissimo (15i), perfetto, su sovracoperta di lettera da Ventimiglia 16/9/1857 a Genova. Tinta estremamente rara. Cert. Sorani.	9.000	1.000
583	☒	1858 - 20 cent. azzurro grigiastro (15A), striscia verticale di tre, intaccata/corta a sinistra, su sovracoperta di lettera da Genova 2/4/1858 a Civitavecchia, bollo via di mare coannullatore dei francobolli, tassata 12 baj. Ferrario. Ex coll. Hess.	4.750++	150
584	☒	1858 - 20 cent. azzurro oltremare scuro (15Aa), leggermente intaccato a sinistra in alto, su sovracoperta di lettera da Novara 11/11/1858 a Milano, bolli rossi "S.1" e "francobollo insufficiente" e tassa 6. Interessante e non comune.	-	100



585

585	*	1860 - 20 cent. azzurro scurissimo, effigie capovolta (15C), nuovo, gomma originale, perfetto. Tinta non catalogata con questa varietà, la tinta più comune è quotata dal Sassone € 13.000. Cert. Diena.	-	1.250
-----	---	--	---	--------------

Si concedono dilazioni di pagamento, da concordarsi prima dell'asta.



586

586	**	1860 - 20 cent. azzurro grigio, effigie capovolta (15Cc), gomma originale integra, perfetto. Molto fresco. A.Diena, Raybaudi, cert. Diena.	22.500	1.500
587	**	1861 - 20 cent. celeste (15Da), striscia orizzontale di quattro, gli ultimi due esemplari senza effigie, bordo di foglio mostrante la linea di riquadro, gomma originale, difetti.	-	300
588	☒	1861 - 20 cent. celeste grigiastro (15Db), 4 esemplari, perfetti, su lettera da Livorno 24/9/1861 per la Francia. Raybaudi.	-	300
589	☒	1861 - 20 cent. azzurro oltremare (15Dc), lieve piega orizzontale, su lettera da Jesi 8/9/1861 a Foligno, rispedita a Perugia previa cassazione del primo annullato di partenza con la griglia pontificia, bollo di tassa a tampone 2. Interessante.	-	150
590	☒	1861 - 20 cent. azzurro oltremare (15Dc), perfetto, su busta "valentina decorata a secco" da Milano 16/12/1861 a Dronero. Bottacchi.	-	150
591	☒	1862 - 20 cent. azzurro oltremare, 40 cent. rosa carminio (15Dc,16E), due margini a filo, su sovracoperta di lettera da Messina 4/7/1862 per l'Inghilterra, bolli di transito e arrivo. Chiavarello. Ex coll. Imperato.	-	250
592	☒	1861 - 20 cent. indaco scuro violaceo (15Ea), due esemplari, perfetti, su fresca lettera da Torino 12/9/1861 per la Francia. PRIMA DATA NOTA di questa tinta, tipica e catalogata nel 1862. Ottima qualità, per specialista. Sorani, dettagliato cert. Bottacchi.	-	300
593	☒	1857 - 40 cent. vermiglio tenue (16), ben marginato, lieve piega in un angolo, su sovracoperta di lettera via di terra in PD da Lavagna 24/4/1857 a Livorno. A.Diena. Ex coll. Hess.	3.000+	200
594	(☒)	1857 - 40 cent. rosso scarlatto chiaro (16Aa), tre esemplari, difetti di marginatura, su frontespizio di lettera via di mare da Genova 13/10/1857 a Civitavecchia, tassata 24 baj. Ex coll. Hess.	-	150
595	☒	1860 - 40 cent. vermiglio mattone, 20 cent. azzurro scurissimo (16Ba,15c), perfetti, su fresca lettera da Milano 28/1/1860 a Londra. A.Diena.	2.160	250
596	*	1860 - 40 cent. rosso (16C), blocco di quattro, gomma originale, perfetto, lievi punti di ossidazione. A.Diena, cert. G.Oliva.	6.000+	300
597	☒	1863 - 40 cent. rosa carminio (16E), perfetto, su sovracoperta di lettera da Bergamo 5/6/1863 a Trieste, due impronte del bollo PD, uno a cassare il bollo "S2A". Interessante.	-	100
598	**	1858 - 80 cent. bistro arancio (17), coppia orizzontale, gomma originale integra, perfetta. Bella. A.Diena, Ferrario.	1.800	100
599	☉	1858 - 80 cent. ocra arancio (17b), perfetto, usato a Torino. Ferrario.	1.100	70
600	**	1859 - 80 cent. giallo ocra pallido (17A), gomma originale integra, lievi ossidazioni. A.Diena, Ferrario.	4.000	100
601	△	1859 - 80 cent. giallo limone olivastro, 5 cent. verde oliva chiaro (17Ab,13Bb), perfetti, usati su frammento con un muto a sbarre del Ducato di Modena. Em. e A.Diena.	3.475	250

L'Asta si svolgerà solo online, senza la stampa del catalogo cartaceo.
Tutti i lotti sono visibili sul nostro sito www.ferrarioaste.com



602

602	✉	1860 - 80 cent. giallo limone olivastro, 20 cent. azzurro scurissimo, 40 cent. vermiglio mattone (17Ab,15C,16B), ottimo stato, su fresca lettera di doppio porto da Genova 23/3/1860 a Catania, tassata 60 grana. Pregevole tricolore con la rara tinta dell'80 cent. Cert. Cardillo.	-	1.000
603	**/*	1861 - 80 cent. giallo arancio, senza effigie (17C), blocco di quattro, bordo di foglio, gomma originale, integra per tre esemplari, perfetto. Ferrario.	-	150
604	△	1861 - 80 cent. giallo arancio (17C), un esemplare usato su frammento a Palermo 14/2/1863, un altro usato insieme a un 10 cent. bistro arancio (14Df) su frammento a Napoli 2/2/1863. Non comune uso di questo valore nelle Province Meridionali. Cert. Chiavarello per il secondo. Ex coll. Imperato.	-	80
605	⊙	1862 - 80 cent. giallo (17Da), usato, perfetto. Molto fresco. Ferrario.	900	75



606

606	△	1863 - 3 lire rame, 10 cent. bistro, due esemplari (18,14E), perfetti, usati su piccolo frammento a Torino 11/8/1863. Molto raro. Em. Ed A.Diena, Raybaudi, Fiecchi, cert. Ferrario. Ex. Coll. Imperato.	12.000++	1.500
607	**	1861 - 3 lire rame vivo (18A), gomma originale integra, perfetto. Splendido. Ferrario.	1.400	125
608	⊙	1861 - 3 lire rame vivo (18A), perfetto, usato a Torino. Em.Diena, cert. Ferrario.	8.000	600
609	*	1861 - 1 e 2 cent. per stampati (19/20), nuovi, gomma originale, perfetti. Ferrario. Ex coll. Imperato.	515	40

610	☒	1861 - 1 cent. grigio nero (19), margini intaccati, su fascetta da Modena, annullo a 9 sbarre con stemma sabauda (punti R2), a Toano. Raro insieme. Bottacchi, Vaccari.	-	700
611	☒	1862 - 1 cent. grigio nero per stampati (19), blocco di quattro, lievi difetti, su circolare a stampa da Ancona 18/2/1862 a San Ginesio.	3.000	100
612	☉	1861 - 1 cent. nero verdastro per stampati (19ba), usato, perfetto.	600	50
613	**	1861 - 2 cent. grigio nero (20), blocco di quattro, gomma integra, perfetto. Molto fresco. R.Diena.	4.000+	300
614	△	1862 - 2 cent. grigio nero (20), blocco di quattro perfetto, usato su frammento a Torino 18/4/1862. A.Diena, cert. Raybaudi.	2.800	200
615	☉	1861 - 2 cent. grigio verdastro (20b), blocco di quattro, intaccato in basso, usato a Torino 18/4/1862 su piccolo frammento.	2.600	50
616	**	1861 - 2 cent. nero intenso (20e), gomma originale integra, perfetto. Rara tonalità. Cert. Ferrario.	11.000	700

PROVE E SAGGI

617	(*)	1855 - Prova di conio della sola effigie ripetuta due volte su foglietto di carta sottile, cm. 7 x 3,5 ca., ottimo stato. Interessante.	-	100
-----	-----	---	---	------------



618

618	(*)	1858 - 1 lira saggio di francobollo per Telegrafi su cartoncino verde chiaro, cornice con centro ovale in grigio e stampa delle diciture in rame, nuovo senza gomma come sempre perfetto. Rarissimo, dei pochissimi esemplari noti è l'unico noto su cartoncino di questo colore. Raybaudi. Cert. E.Diena.	-	5.000
619	(*)	1861 - 40 cent., prova di stampa, senza effigie, un esemplare con decalco parziale al verso, nuova senza gomma, buono stato. Non comune.	-	80
620	**	1863 - 5 cent. verde cupo (13E), decalco al verso ed effigie capovolta impressa dalla parte al verso, gomma integra, piccolo punto di ossidazione sul margine. Interessante!	-	100
621	*	1859/63 - 5 cent., 10 cent., 20 cent., 40 cent. e 80 cent., tutti senza effigie, francobolli naturali (cat. Bolaffi 10B/14B, € 5.650), gomma originale, ottimi margini, leggeri difetti. Rara.	-	150
622	**	1862 - 20 cent. indaco (15E), gommato solo al recto, senza effigie, gomma integra, perfetto. Molto fresco!	-	100
623	**	1861 - 40 cent. rosso vermiglio (16Da), gommato al recto, senza effigie, ottimo stato. Raro e non catalogato.	-	100
624	(*)	1861 - 3 lire (18), prova di stampa in bruno rossiccio, senza effigie, senza gomma, lieve piega verticale. Non comune!	-	70
625	*	1861 - 3 lire rame (18A), prova di macchina su foglio precedentemente utilizzato per una prova dell'80 cent., senza patina bronzea e senza effigie, coppia verticale, gomma originale, perfetta.	-	100

POSTA MILITARE

626	☒	1810 - Fresca lettera prefilatelica da Milano 22/8/1810 a Lione, con il lineare "N°1/ARM. D'ITALIE", tassata 6 decimi. Ex coll. Imperato.	-	100
627	☒	1858 - 10 cent. terra d'ombra (14) lieve piega d'archivio, ben marginato, su lettera diretta a militare, in tariffa ridotta, da Nizza Monferrato 21/4/1858 a Venaria Reale. Interessante in questo periodo non belligerante. Cert. Colla.	6.750++	300

Consigliamo di registrarsi sul nostro sito per poter partecipare in diretta Internet all'Asta.

ANNULLAMENTI

628	⊙	ISOLA DI SARDEGNA-SENIS, punti R2 - 10 cent. (14E), assottigliato, usato, ben marginato. Molto raro.	5.000	100
629	⊗	ISOLA DI SARDEGNA-BONO, punti 10 - 20 cent. (15), perfetto, su sovracoperta di lettera del 1/12/1855 per Genova. Cert. Colla.	3.350	200
630	⊗	ISOLA DI SARDEGNA-CARLOFORTE, punti 5 - 15 cent. (12a), perfetto e ben marginato, su sovracoperta di lettera del 20/4/1863 per Genova. Bella.	300	20
631	⊗	ISOLA DI SARDEGNA-FONNI, punti 12 - 20 cent. (15Aa), perfetto, su lettera del 12/2/1858 per Cagliari. Raro annullo. Zanaria, Colla.	5.500	500
632	⊗	ISOLA DI SARDEGNA-IGLESIAS, punti 7 - 15 cent. (12), perfetto, su lettera del 5/5/1863 per Genova. Bella.	700	40
633	△	ISOLA DI SARDEGNA-LACONI, punti R1 - 20 cent. (2), ben dentellato, lieve piega orizzontale, usato su frammento il 13/11/1862. Raro annullo, molto nitido. Ferrario.	3.310	90
634	⊗	ISOLA DI SARDEGNA-LANUSEI, punti 9 - 20 cent. (15Bb), leggermente intacato in alto, su lettera del 29/10/1859 per Genova, manoscritto "con vaglia".	1.640	100
635	⊙	ISOLA DI SARDEGNA-SOLARUSSA, non catalogato su questa emissione - 15 cent. (Regno 12), difettoso, usato. Raro annullo, inedito e non quotato su questo francobollo. R.Diena.	-	100
636	(⊗)	ISOLA DI SARDEGNA-VILLACIDRO, punti 12 - 20 cent. (15B), perfetto, su frontespizio di lettera del 22/11/1860 per Cagliari. Pregevole annullo. Colla, cert. Bottacchi.	2.990	300
637	⊗	LIGURIA-ARCOLA, punti 12 - 20 cent. (15Eb), leggermente difettoso in un punto a sinistra, su busta del 22/4/1862 per Torino. Raro annullo. A.Diena, cert. Bottacchi.	8.300	250
638	⊗	LIGURIA-LA PIEVE, punti 7 - 20 cent. (15g), perfetto, su busta del 17/4/1856 per Sampierdarena. Ferrario.	1.800	125
639	⊗	LIGURIA-VOLTRI, punti 11 - 20 cent. (2), perfetto e ben marginato, su lettera del 30/3/1852 per Lucca, tassata 6 crazie. Bella!	4.650	300
640	⊗	NIZZA-S. SALVATORE, punti 13 - Sovracoperta di lettera in franchigia del 13/1/1859, accompagnata dal bollo di S. Martino del Varo, diretta a Nizza. Non comune impronta. Ferrario.	800	80
641	⊗	NIZZA-SCARENA, punti R1 - Sovracoperta di lettera in franchigia del 21/1/1853 per Nizza. Non comune! Ferrario.	1.500	100
642	⊗	NIZZA-SCARENA, stampatello lineare - 1817 sovracoperta di lettera prefilatelica, con manoscritto "franca" e sbarre incrociate sul fronte e bollo 9 in un cerchio al verso, diretta a Torino. Molto bella e rara in quanto anticipa di 2 anni la prima data nota al Vollmeier. Ferrario.	-	100
643	⊗	PIEMONTE-AOSTA, datario + P.P. AOSTA in rosso - Giornale "L'INDIPENDANT" da Aosta 10/4/1854 a Dones. Interessante e molto fresco.	-	70
644	⊗	PIEMONTE-AZEGLIO, punti 10 - 20 cent. (8), bordo di foglio, perfetto, su sovracoperta di lettera del 28/11/1857 per Biella. Bella. Ferrario.	3.450+	300
645	⊗	PIEMONTE-BASALUZZO punti R1 - 20 cent. (15Db), lieve piega, su lettera del 6/3/1862 per Bolzaneto. Raro annullo! Cert. Bottacchi.	16.500	400
646	⊗	PIEMONTE-BERGAMASCO, punti 11 - 15 cent. (13), perfetto, su lettera del 10/8/1863 per Asti. Ferrario.	3.250	200
647	⊗	PIEMONTE-BORGARO, punti R1 - 15 cent. (13), perfetto, su sovracoperta di lettera del 20/10/1863 per Torino. UNICO CASO NOTO di questo raro annullo sul 15 cent. Litografico, ad oggi inedito e di prossima catalogazione. Ferrario, cert. Avanzo.	16.500	1.000
648	⊗	PIEMONTE-BRUSASCO, punti 9 - 20 cent. cobalto verdastro scuro (15Df), perfetto, su busta del 10/10/1861 per Torino. Cert. Colla.	4.900	300
649	⊗	PIEMONTE-BURONZO, punti 12 - 20 cent. (15Dc), perfetto, su sovracoperta di lettera del 7/10/1861 per Vercelli. Raro annullo. Cert. Colla.	5.600	350
650	△	PIEMONTE-CAMPERTOGNO, punti R1 - 20 cent. (15C), giusto in basso, usato su piccolo frammento.	3.250	100
651	△	PIEMONTE-CAMPERTOGNO, punti R1 - 40 cent. (16F), perfetto, usato su piccolo frammento il 18/8/1863. Raro. Ferrario.	3.250	250
652	⊗	PIEMONTE-CARAGLIO, punti 9 - 20 cent. (8b), perfetto, su busta con testo interno del 28/6/1855 per Torino. Non comune. Ferrario.	2.750	250



653

653	☒	PIEMONTE-CARIGNANO, a penna non quotato su questa emissione - 20 cent. (15Ab), perfetto, su lettera del 7/1/1859 a Torino. Il francobollo è stato annullato con quattro tratti diagonali di penna, tipologia di annullo ad oggi inedita dal momento che il catalogo Sassone riporta solo i tratti di penna incrociati sulla I emissione. Rarità del settore, per specialista. Cert. Bottacchi.	-	1.500
654	☒	PIEMONTE-CARIGNANO, azzurro punti 12 - 15 cent. (L18), perfetto, su lettera del 24/2/1864 per Torino. Rara.	5.500	250
655	☒	PIEMONTE-CARRU' - d.c. senza anno, punti 10 - 20 cent. (2a), perfetto, su lettera del 30/9/1862 per Moncalieri. Non comune. Ferrario.	2.300	175
656	☒	PIEMONTE-CASALGRASSO, punti 10 - 15 cent. (12), perfetto, su lettera, indirizzo cancellato, del 2/7/1863 per Sanfrè. Ferrario.	2.100	120
657	☒	PIEMONTE-CASTAGNOLE (CASALE), punti 9 - 20 cent. (15B), lieve piega orizzontale, su lettera del 18/9/1859 per Chieri. Raro annullo. Ferrario.	1.640	150
658	☒	PIEMONTE-CASTAGNOLE DELLE LANZE, punti 12 - 20 cent. (15C), perfetto, su busta del 22/3/1861 per Nizza Monferrato. Non comune. Ferrario.	5.500	500
659	☒	PIEMONTE-CASTELLAZZO, punti 9 - 20 cent. (2), rasente a sinistra, su sovracoperta di lettera del 16/4/1853 a Genova. Non comune. Cert. Colla.	3.200	200
660	☒	PIEMONTE-CERVERE, punti 8 - 15 cent. (13), perfetto, su busta del 30/8/1863 per Pamparato. Non comune e di ottima qualità. Ferrario.	1.000	100
661	☒	PIEMONTE-COSSANO BELBO, punti 9 - 15 cent. (13), perfetto, su fresca sovracoperta di lettera del 9/10/1863 per Asti. Bella. Ferrario.	1.400	100
662	☒	PIEMONTE-FRUGAROLO, punti 13 - 20 cent. (2), perfetto, su lettera del 5/1/1853 per Casale. Rara. Gaggero, cert. E.Diena.	9.650	800
663	☒	PIEMONTE-LAGNASCO, punti 13 - 20 cent. (15Ba), perfetto, su fresca lettera del 12/11/1859 per Chieri. Raro annullo, quasi sempre poco leggibile. Cert. Colla.	9.240	700
664	⊙	PIEMONTE-LEVALDIGGI, lineare inclinato punti 13 + SAVIGLIANO punti 10 - 20 cent. (5), perfetto, usato. Combinazione di coannullatori probabilmente unica! R.Diena.	-	200
665	☒	PIEMONTE-LOMBRIASCO, punti 13 - 20 cent. (15Aa), sfiorato in alto, su lettera del 6/2/1858 per Chieri. Raro annullo. Cert. Colla.	9.275	500
666	☒	PIEMONTE-MONTIGNO, punti 7 - 20 cent. (15f), perfetto e ben marginato, su fresca lettera del 1/12/1857 per Chieri. Molto bella. Ferrario.	1.650	100
667	☒	PIEMONTE-NEIVE, punti 12 - 15 cent. (11b), perfetto, su lettera del 20/1/1863 per Torino. Pregevole annullo. Cert. Colla.	5.700	400
668	☒	PIEMONTE-ORTA, punti 8 - 20 cent. (15C), perfetto, su lettera del 17/8/1860 per Torino. Ferrario.	1.210	70
669	☒	PIEMONTE-ORTA, punti 8 - 20 cent. (15DB), margini a filo, su lettera del 25/4/1861 per Torino.	1.100	70
670	△	PIEMONTE-PEROSA, punti 13 - 40 cent. (6), perfetto, usato su frammento il 9/1/1854. Annullo molto raro su questo valore.	3.950	300

671	☒	PIEMONTE-POGGETTO, punti 12 - 20 cent. azzurro (8), perfetto, su lettera del 21/11/1855 per Castellazzo Bormida. Rara! Emilio Diena, G.Oliva, Cert. Bottacchi.	6.850	500
672	☒	PIEMONTE-RIVALTA, punti 12 - 20 cent. (15Aa), perfetto e ben marginato, su sovracoperta di lettera del 27/5/1858 per Alessandria. Non comune. Cert. Colla.	5.775	350
673	☒	PIEMONTE-SALUGGIA, punti 10 - 20 cent. (15D), perfetto e ben marginato, su lettera del 13/6/1862 per Chieri. Bella. Ferrario.	2.200	150
674	☒	PIEMONTE-TORINO, doppio cerchio rosetta, senza anno, non catalogato - Lettera completa di testo del 7/11/1850 per Vaglio, bollo d'arrivo. Molto interessante. Ferrario.	-	150
675	☒	PIEMONTE-VENARIA, d.c. senza il mese punti 10 - 15 cent. (11b), perfetto, su sovracoperta di lettera del 8/1/1863 per Vigone. Varietà dell'annullo inedita e di prossima catalogazione. Cert. Avanzo.	2.300	200
676	☒	PIEMONTE-VENASCA, punti 9 - 20 cent. (15Aa), perfetto, su sovracoperta di lettera del 16/2/1858 a Torino.	1.675	150
677	☒	PIEMONTE-VIGEVANO, punti 9 - 20 cent. azzurro (8), ben marginato, su lettera da Vigevano 2/12/1854 ad Asti. A.Diena.	2.250	175
678	☒	PIEMONTE-VINOVO, punti 13 - 20 cent. (15A), perfetto, su lettera del 12/1/1858 per Chieri. Rara e di ottima qualità. Cert. Colla.	9.325	650
679	☉	SAVOIA-LA ROCHE, punti 13 - 10 cent. bruno lillaceo (14Ba), piccolo assottigliamento, usato nel febbraio 1860. Cert. Diena.	2.575	70
680	☒	SAVOIA-LA ROCHETTE, punti 11 - 20 cent. (5), bordo di foglio in basso, giusto a destra, su sovracoperta di lettera del 12/5/1854 per Torino. Rara, tre sole lettere note, molto fresca. Ferrario.	4.600+	400

SICILIA



681

681	**/*	1859 - L'emissione tipo, sette valori, tavole e carte più comuni (2,5,6,11/14), gomma originale, integra per i n. 2 e 6, perfetti. Molto belli! Cert. Finanziario Bolaffi.	11.100	750
-----	------	--	--------	------------



682

682	△	1859 - 1/2 grano arancio, II tavola (2), esemplare ricostruito in frode utilizzando due metà orizzontali di francobolli sfuggite all'annullo, usato su frammento. Molto raro.	-	1.500
683	*	1859 - 5 grana vermiglio chiaro, I tavola (10), gomma originale, perfetto. A.Diena.	1.600	150
684	*	1859 - 5 grana vermiglio chiaro, I tavola (10), gomma originale, perfetto. Ferrario.	1.300	150
685	*	1859 - 5 grana vermiglio, II tavola (11), gomma originale, perfetto. Ferrario.	1.300	150
686	☉	1859 - 5 grana vermiglio, II tavola (11), pos. 81, usato, perfetto. Emilio Diena, cert. Diena.	5.500	500

687	⊙	1859 - 5 grana vermiglio, II tavola (11), usato, perfetto. Molto bello e non comune. Cert. Ferrario.	5.500	600
688	⊙	1859 - 20 grana grigio ardesia (13), perfetto, usato. Cert. Bottacchi.	1.650	150
689	⊙	1859 - 20 grana grigio ardesia (13), usato, perfetto. Cert. Diena.	1.650	150
690	⊙	1859 - 20 grana grigio ardesia (13), usato, perfetto. Emilio, Alberto Diena, cert. Ferrario.	1.650	150
691	✉	1859 - 20 grana grigio ardesia, 2 grana azzurro, I tavola (13,6), perfetti, su sovracoperta di lettera, parzialmente incompleta, da Messina 5/12/1859 a Torino, con i Piroscafi postali francesi, tassata. A.Diena, cert. Sirotti.	12.375+	800
692	⊙	1859 - 20 grana ardesia scuro (13c), usato, perfetto. A.Diena, Fiecchi.	1.650	150
693	*	1859 - 50 grana lacca bruno, due piccole pli d'accordeon (14), perfetto e ben marginato, gomma originale. Bello! A.Diena.	2.000+	250
694	⊙	1859 - 50 cent. lacca bruno (14), usato, buono stato. Raro, occasione. Em.Diena, cert. Cardillo.	12.000	250



695

695	⊙	1859 - 50 grana lacca bruno (14), usato, perfetto. Raro. Cert. Ferrario.	12.000	1.000
696	✉	1862 - 5 cent. verde giallastro (Sardegna 1862), striscia di tre, ottimo stato, su sovracoperta di lettera da Palermo 5/4/1862 a Grotte. Rarissima applicazione della tariffa interna borbonica di 3 grana (pari ad un foglio e mezzo) in periodo italiano.	-	500
697	△	1861 - 20 cent. celeste grigio di Sardegna (15Db), tre esemplari di cui due con angolini ripiegati, usati su frammento con il bollo borbonico "PALERMO PARTENZA 28 SET. 1861" del II tipo, con il bollo d.c. azzurro "AGENZIA POSTALE ITALIANA A TUNISI". Si tratta dell'unico documento noto di questo genere diretto a Tunisi. Rarità, ex collez. Nino Aquila.	-	500
698	*	SAGGI 1860 - 20 cent. carminio, saggio Ficarotta con l'effigie di Vittorio Emanuele II (P70), gomma originale, difettoso. Molto raro. Em.Diena, cert. Ferrario.	26.000	1.000

PERIODO GARIBALDINO



699

699	△	1859 - 2 grana cobalto, tre esemplari pos. 37, 56 e ritocco 83, 2 grana azzurro, stampa secca, tutti II tavola (7b,7), perfetti, su ampio frammento di lettera, in parte ricomposto, da Messina luglio 1860 a Genova. Insieme UNICO in periodo di uso tollerato a Messina. Cert. A.Diena.	-	1.000
-----	---	---	---	--------------

ANNULLAMENTI

700	☒	ARAGONA, cerchio (punti 7), + ASSICURATA a penna (inedito) - 5 cent. verde oliva giallastro, due esemplari, 10 cent. oliva grigio scurissimo due esemplari (13Cb,14Cb), difetti di marginatura, su assicurata del 14/11/1861 per Palermo. Risultano asportati due francobolli che componevano l'affrancatura. Si tratta dell'unica assicurata spedita da tale ufficio con indicazione a penna, nel periodo d'uso di bolli sardo-italiani annullatori di Sardegna.	-	200
701	☒	BAGNI CANICATTI', sardo italiano - 5 cent. verde oliva chiaro IV emissione di sardegna (13Ca), coppia verticale, perfetta e ben marginata, su lettera da Modica 12/9/1862 a Canicatti Bagni. Annullo di arrivo molto raro, non catalogato in questo periodo.	1.000+	120
702	☒	CHIUSA, ovale con fregi punti R1 - 10 cent. (14C), perfetto, su frontespizio di lettera del giugno 1861 per Palermo. Bellissimo e raro! G.Bolaffi, Emilio e A. Diena, ex collezione Nino Aquila. (cat. € 16.500 per lettera completa).	8.250	700
703	△	GANGI, cerchio (punti 12), + ASSICURATA in ovale nero (inedito) - 20 cent. indaco scuro violaceo (15Ea), perfetto, usato su ampio frammento il 23/6/1862. Si tratta dell'unico caso noto dell'impronta "ASSICURATA" di Gangi. Molto bello. Cert. Bottacchi, ex collez. Nino Aquila.	-	700
704	☒	GIBELLINA, cerchio azzurro punti 12 - 15 cent. (Regno 12), piccolo difetto in alto, su sovracoperta di lettera del 21/4/1863 a Palermo. Raro annullo.	5.500	150
705	☒	GIRGENTI, sardo italiano punti 5 - 15 cent. Litografico (13), coppia e singolo, perfetti, su lettera del 2/12/1863 per Messina. Non comune affrancatura multipla nel dicembre 1863.	-	150
706	☒	GRANMICHELE, punti 12 - 5 cent. verde giallastro chiaro (13Db), due esemplari con margini da ampi a rasenti, su sovracoperta di lettera, priva di un lembo laterale, del 23/9/1862 diretta a Palermo, bollo d'arrivo. Cert. Bottacchi.	5.340	250
707	☒	MENFI, sardo italiano punti 7 - 15 cent. (12), striscia di 3, ottimo stato, su lettera del 12/7/1863 a Palermo. Non comune. Cert. Sorani.	1.800	200
708	☒	MESSINA, cerchio semplice con ore punti 11 - 15 cent. Litografico (13), perfetto, su sovracoperta di lettera del 27/8/1863 per Palermo.	3.250	200



709

709	☒	MISTRETTA, ovale punti R2 - 10 cent. oliva grigio verdastro IV emissione di Sardegna (14Caa), ottimo stato, su sovracoperta di lettera per Palermo marzo 1861. Molto rara. Cert. Colla.	29.000	2.750
710	☒	MOLO DI GIRGENTI, sardo italiano punti 10 - 15 cent. (Regno 13), perfetto, su lettera del 14/10/1863 per Sorrento. Non comune.	2.100	175
711	☒	NARO, assicurata - 5 cent., 10 cent., 20 cent. IV emissione di Sardegna (13Ca,14Cf,15Dc), piega d'archivio sul 10 cent., gli altri perfetti, non annullati, su sovracoperta di lettera da Naro 28/10/1861 a Palermo, manoscritto "con vaglia postale". Molto raro l'ovale borbonico di assicurazione. Cert. Bottacchi.	-	500
712	⊙	PACHINO, sardo italiano punti R1 - 10 cent (Sardegna 14Df), perfetto, usato. Rarità del settore: questo annullo non è noto su lettere affrancate con la IV emissione di Sardegna, si conoscono solo quattro frammenti e quattro esemplari usati.	3.250++	300

713	☒	PALERMO ARRIVO, borbonico, punti 12 - 10 cent. bruno grigio olivastro (14B), due esemplari perfetti, su fresca lettera del 28/9/1861 per Caltanissetta. Bella e non comune. Raybaudi, Gaggero. Cert. E.Diena.	6.000	500
714	☒	PALERMO, sardo italiano in rosso in arrivo non catalogato - 5 cent., 10 cent. IV emissione di Sardegna (13E,14E), perfetti, su lettera di doppio porto insufficientemente affrancata da Caltanissetta 3/12/1863 a Palermo, tassata 30 cent. Pregevole lettera del dicembre 1863, con annullo di arrivo di Palermo in colore ad oggi inedito. Per specialista, rarità. Dettagliato cert. Bottacchi.	-	300

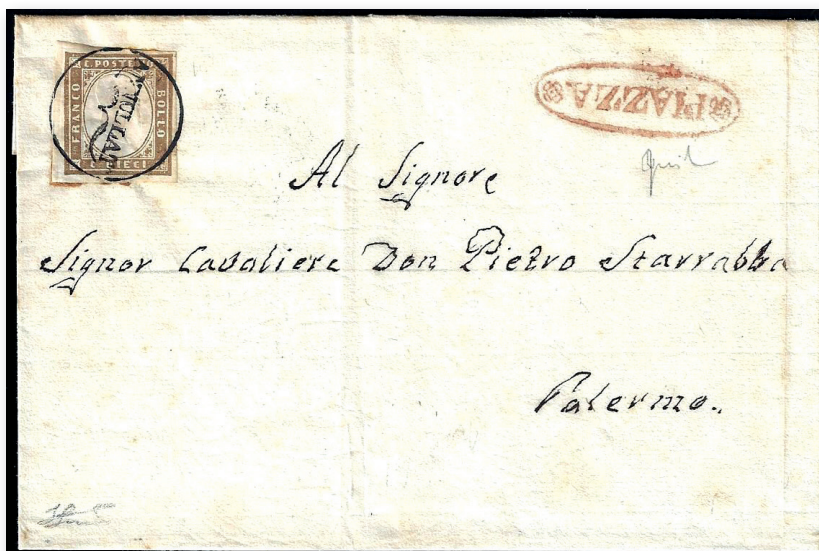

715

715	☒	PIAZZA, "ANNULLATO" cerchio con graffa + ovale con fregi rosso, punti R1 - 10 cent. bruno chiaro (14Cm), perfetto, su fresca lettera diretta a Palermo, bollo d'arrivo del 14/5/1861. Il francobollo fu applicato con ceralacca. Bellissima e pochissime lettere note. Cert. Ferrario, ex collez. Nino Aquila.	15.000	2.000
716	☒	POLIZZI, cerchio punti 8 - 5 cent. verde oliva (13C), coppia con margine appena sfiorato in basso a destra, su fresca lettera del 25/8/1862 per Palermo. L.Raybaudi.	6.900	200



717

717	☒	REGALBUTO, ovale rosso nerastro punti R1 - 2 grana, II tavola, posizione 70 (7b), perfetto, su fresca sovracoperta di lettera per Palermo 4/2/1860. Raro annullo. Em.Diena, cert. Sorani.	18.300	1.750
718	△	ROCCAPALUMBA, ovale punti R3 - 10 cent. IV emissione di Sardegna (14C), perfetto, usato. Si tratta dell'unico esemplare noto sciolto con questo annullamento. Ex coll. Aquila. Cert. Ferrario.	7.000	150
719	☒	S. AGATA V.D., ovale punti 8 - 2 grana (8b), perfetto, su sovracoperta di lettera per Messina 4/7/1859. Splendida. Avanzo, Raybaudi.	2.000+	250
720	☒	SALEMI, cerchio su Regno I emissione, punti 12 - 10 cent. bistro giallastro (1), perfetto, su fresca lettera del 9/12/1862 per Palermo. Molto bella! Ferrario.	6.750	500

721	☒	SAMBUCA- 5,10 e 20 cent. (Sardegna 13Ca,14Cp,15Db), perfetti, in affrancatura tricolore su frammento, con annullo di Sambuca del 1861, accompagnato dal bollo ASSICURATA in ovale. Insieme raro. Bottacchi.	2.050++	200
722	△	SCIACCA, cerchio + assicurata - 5 cent., 10 cent., 40 cent. IV emissione di Sardegna (13Ca,14Cl,16Da), buono stato, usati su frammento il 30/10/1861. Pregevole tricolore.	-	150
723	⊙	VALLELUNGA, ovale punti 13 - 5 cent. (Sardegna 13 Ca), ottimo stato, usato. Raro. A.Diena, Ferrario.	2.250+	150
724	☒	VICARI, punti 8 - 15 cent. Litografico (12), perfetto, su sovracoperta di lettera del 17/5/1863 per Palermo. A.Diena, Bottacchi.	1.000	100
725	☒	VILLAFRATI, ovale punti R1 - Lettera "schiava" per Palermo 6/5/1859, tassata 3 grana. Impronta molto rara, eccezionalmente nitida e ben impressa, Russo, cert. Bottacchi.	-	250
726	☒	VIZZINI, ovale punti 13 - 2 grana (6f), perfetto, su sovracoperta di lettera per Palermo 8/7/1859. Cert. Sorani.	10.000	400

TOSCANA

727	☒	1812 - Lettera prefilatelica da Camaiore 7/5/1812 a Parma, bollo di entrata "ETRURIE ET LUQUES PAR SARZANE" e tassa in sanguigna.	-	80
728	☒	1832/1834 - Due lettere prefilateliche da Lugano a Firenze, entrambe con il bollo "contro/bollo" in rosso.	-	50
729	☒	INCOMING MAIL GRAN BRETAGNA 1852 - Due lettere non affrancate dalla Gran Bretagna per la Toscana, entrambe tassate 17 crazie. Non comuni.	-	100

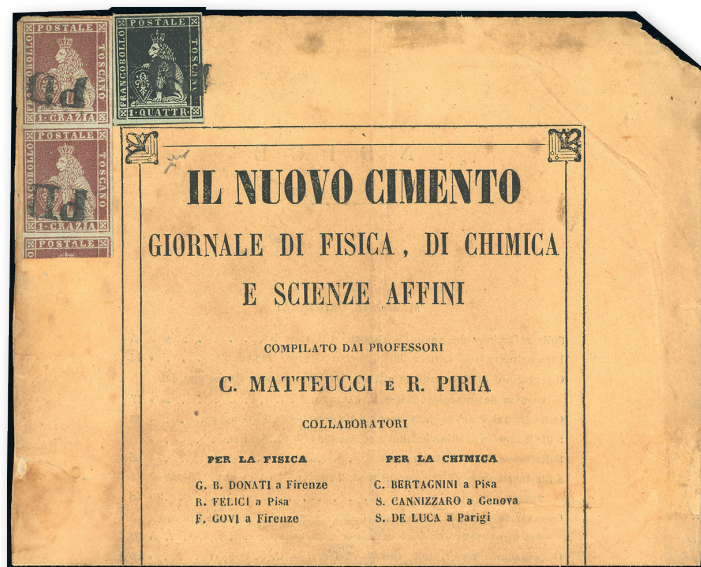

730

730	(☒)	1851 - 1 quattrino nero, 1 crazia carminio bruno su grigio, coppia (1,4e), perfetti, su copertina de "Il Nuovo Cimento", pubblicato il 26/3/1857. Affrancatura rarissima, probabilmente unica! Chiavarello. Ex coll. Imperato.	-	2.500
-----	-----	--	---	--------------



731

731	△	1851 - 1 soldo oca su grigio (2), cinque esemplari, lievi difetti di marginatura, usati su frammento con annullo P.D. Affrancatura multipla rarissima! Cert. Diena.	41.250+	1.500
-----	---	---	---------	--------------

732	*	1851 - 1 crazia carminio chiaro su grigio (4), gomma originale, riparato. Cert. Chiavarello.	20.000	425
733	☒	1856 - 1 crazia carminio chiaro su grigio (4), striscia di tre a seggiola, difetti di marginatura, su lettera da Marciana Marina 16/7/1856 a Marigliano, al verso bollo di transito per lo Stato Pontificio, via di terra. Interessante.	4.350	150
734	☒	1852 - 1 crazia carminio su azzurro, 2 crazie azzurro vivo su azzurro (4b,5b), lievi difetti di marginatura, su sovracoperta di lettera da Viareggio 9/8/1852 (punti 7), a Roma, tassata 7 baj.	4.800+	175
735	(*)	1851 - 1 crazia carminio su grigio (4d), leggermente intaccato in alto, nuovo senza gomma. Molto fresco. Cert. Chiavarello.	5.000	130
736	△	1851 - 2 crazie azzurro vivo su azzurro (5b), coppia, margini da buoni a giusti, usata su frammento. A.Diena.	2.175	100
737	☒	1852 - 2 crazie azzurro verdastro su azzurro (5c), perfetto, su sovracoperta di lettera da Livorno 26/11/1852 a Carrara. E.Diena, cert. Raybaudi.	2.400	225
738	(☒)	1852 - 2 crazie azzurro su grigio (5d), sfiorato a destra, su frontespizio di lettera da Poggibonsi 26/3/1852 a Siena, manoscritto "L.2.6.8". Interessante, da studiare.	-	75
739	☒	1853 - 2 crazie azzurro su grigio (5d), perfetto, su sovracoperta di lettera da Livorno 7/4/1853 a Carrara. Il francobollo è stato inizialmente annullato con il bollo ovale del mittente "Valentino Fagioli Livorno" per impedirvi l'asportazione. Interessante precursore di perfin, di ottima qualità. A.Diena.	-	250
740	☒	1854 - 2 crazie azzurro su grigio (5d), giusto a destra, su lettera, angolo inferiore sinistro mancante, insufficientemente affrancata da Bagni S. Giuliano 27/8/1854 a Modena, lineare rosso "insufficiente" e tassa 4 crazie convertita in 25 cent., tagli di disinfezione. Interessante e non comune!	-	150
741	☒	1854 - 2 crazie azzurro su grigio (5d), tre ottimi margini, intaccato a destra, su fresca sovracoperta di lettera da Livorno 26/5/1854 a Carrara. Pregevole tariffa "limitrofa" per il Ducato di Modena.	-	150
742	(☒)	1856 - 2 crazie azzurro su grigio (5d), interspazio di gruppo in basso, leggermente corto in alto, su frontespizio di lettera da Pietrasanta 4/1/1856 a Massa Ducale. Pregevole tariffa "limitrofa" per il Ducato di Modena.	-	100
743	☒	1855 - 2 crazie azzurro verdastro su grigio (5e), difetti di marginatura, su sovracoperta di lettera da Firenze 1/5/1855 a Imola. Pregevole tariffa limitrofa per lo Stato Pontificio.	-	150
744	☒	1855 - 2 crazie azzurro verdastro su grigio (5e), tre ottimi margini, giusto a sinistra, su sovracoperta di lettera da Prato 3/8/1855 a Castel San Pietro. Pregevole tariffa limitrofa per lo Stato Pontificio, di ottimo aspetto. Raybaudi.	-	200
745	☒	1857 - 2 crazie verde azzurro su grigio (5f), leggermente sfiorato in alto, su busta da Pistoia 19/4/1857 (punti 11) a Bologna. Pregevole tariffa entro le 10 leghe per lo Stato Pontificio, impreziosita dall'annullo.	4.850+	150
746	☒	1854 - 4 crazie verde su grigio (6), perfetto, su fresca lettera da Firenze 10/10/1854 a Forlì. Bella lettera di sanità, con tagli per fumigazione e bollo "Provincia di Bologna. Disinfettata." Molto bella. Emilio ed Alberto Diena.	1.300++	200
747	☒	1855 - 4 crazie verde su grigio (6), leggermente intaccato a destra, su lettera da Firenze 4/1/1855 a Bologna, bollo di disinfezione e tagli di rasoio. Interessante. E.Diena. Ex coll. Imperato.	-	100
748	☒	1855 - 4 crazie verde su grigio (6), tre ottimi margini, leggermente intaccato a destra, annullato con bollo PD ripetuto, su lettera da Lucca 20/3/1855 a Ferrara, sul fronte un bollo a banderuola di partenza cassato con il muto a rombi. La lettera presenta inoltre due tagli di disinfezione e, al verso, il bollo di sanità di Ferrara. Insieme molto interessante. Bottacchi.	-	250
749	☒	1857 - 4 crazie verde su grigio (6), sfiorata a destra, su lettera da Livorno 16/9/1857, datario a banderuola e P.D. coannullatori, a Modena.	1.200+	100
750	☒	1853 - 4 crazie verde azzurro su azzurro (6a), perfetto, su sovracoperta di lettera da Firenze 15/06/1853 a Modena. Molto fresca. Ferrario.	2.400	180
751	△	1851 - 6 crazie ardesia su grigio (7), perfetto, usato su piccolo frammento. Ferrario.	600	50
752	☒	1856 - 6 crazie ardesia su grigio (7), margini intaccati, su busta da Lucca 27/6/1856 a Piacenza. Non comune lettera per il Ducato di Parma.	-	70
753	☒	1853 - 6 crazie indaco su azzurro (7a), tre ottimi margini, rasente a sinistra, su buste da Pisa 21/1/1853 a Pavia. Sorani, Ferrario.	3.200	200

754	✉	1853 - 6 crazie azzurro scuro su azzurro (7c), perfetto, su lettera da Livorno 30/10/1853 a Milano. Ferrario. Ex coll. Imperato.	2.800	150
755	☉	1851 - 6 crazie grigio scuro su grigio (7f), usato, perfetto e ben marginato. A.Diena, Ferrario.	500	50
756	✉	1855 - 6 crazie grigio scuro su grigio (7f), due esemplari, uno perfetto, l'altro corto a destra, su lettera di doppio porto da Pisa 7/12/1855 a Milano, in Lombardo Veneto.	4.000	150
757	(*)	1851 - 9 crazie bruno violaceo su grigio (8), nuovo senza gomma, riparato.	11.250	300
758	☉	1857 - 1 quattrino nero, II emissione, varietà "grande macchia" sulla criniera (10), usato, a filo in alto. Cert. Ferrario.	4.050++	250
759	☉	1857 - 2 crazie azzurro, II emissione (13), due esemplari di tinte diverse, usati, perfetti e con margini bianchi. Ferrario.	600	50
760	✉	1857 - 2 crazie azzurro, II emissione (13), leggermente sfiorato a sinistra, su lettera insufficientemente affrancata da Firenze 18/12/1857 a Forlì, bollo corsivo "insufficiente" e tassata 5 baj. Non comune.	-	100
761	✉	1858 - 2 crazie azzurro, II emissione (13), coppia perfetta su sovracoperta di lettera da S. Miniato 2/1/1858 (punti 5) a Bagno ad Acqui, bollo d'arrivo, Bella. Colla, Ferrario.	3.700	300
762	✉	1858 - 2 crazie azzurro, II emissione (13), due esemplari, uno con bella ed evidente varietà di clichè, margini leggermente intaccati, su sovracoperta di lettera da Firenze 28/8/1858 a Perugia. Ex coll. Imperato.	-	125
763	✉	1858 - 2 crazie azzurro, II emissione (13), tre buoni margini, intaccato a sinistra in basso, su busta da Pistoia 11/8/1858 a Bologna. Rara tariffa limitrofa di I distanza tra Toscana e Pontificio, di ottimo aspetto.	-	200
764	✉	1858 - 2 crazie verde grigio giallastro (13b), perfetto, su sovracoperta di lettera da Livorno 26/12/1856, annullo a sbarre rosso, a Pistoia. Bottacchi.	1.200+	125
765	△	1857 - 6 crazie azzurro chiaro, II emissione (15), usato su piccolo frammento, perfetto. Ferrario.	600	40
766	✉	1859 - 6 crazie azzurro chiaro (15), perfetto, su lettera scritta a Trieste ma impostata a Livorno 12/3/1859 tramite il forwarder Imperato a Termini, manoscritto "Col Postale" e tassa in arrivo 23 grana. Interessante.	-	250
767	✉	1857 - 6 crazie azzurro cupo, II emissione (15b), sfiorato a destra, su sovracoperta di lettera da Firenze 19/12/1857 a Napoli, tassa 5 grana cassata con il bollo ovale "corretta". Non comune insieme.	-	50
768	✉	1857 - 6 crazie azzurro cupo (15b), coppia orizzontale, margini da ampi a leggermente intaccati, su sovracoperta di lettera di doppio porto da Livorno 11/12/1857 a Napoli, tassata 20 grana. Pregevole affrancatura multipla del 6 crazie della II emissione.	8.000	250

GOVERNO PROVVISORIO

769	✉	1859 - 2 crazie azzurro (13), ottimo stato, su sovracoperta di lettera incompleta al verso da Roccalbegna 14/5/1859, tratti di penna incrociati sul francobollo, a Pienza. Pregevole uso in periodo di Governo Provvisorio.	2.550+	200
770	✉	1859 - 2 crazie azzurro, II emissione (13), coppia orizzontale, tre margini eccezionali, giusta a destra, su sovracoperta di lettera da Livorno 17/5/1859 a Bologna. A.Diena.	7.000+	600
771	✉	1859 - 2 crazie azzurro grigio verdastro, II emissione (13a), appena toccato in un punto, su lettera da Livorno 25/6/1859 a Scansano. Interessante uso durante il Governo Provvisorio. Ferrario.	2.400	170
772	✉	1859 - 6 crazie azzurro (15), margini leggermente intaccati, su lettera da Firenze 5/10/1859 ad Arienzo, tassa 8 cassata e corretta in 24, bollo di transito per lo Stato Pontificio al verso. Interessante.	-	150
773	✉	1859 - 6 crazie azzurro chiaro (15), perfetto, su lettera da Livorno 4/10/1859 a Roma, nello Stato Pontificio. Bella e non comune.	4.000	300
774	*	1860 - 1 cent. violetto bruno (17), nuovo, gomma originale, perfetto. Molto fresco e raro. A.Diena, G.Oliva, cert. Ferrario.	8.000	650
775	(*)	1860 - 1 cent. violetto bruno (17), nuovo senza gomma, difettoso in basso, molto fresco. Ferrario.	2.000	50
776	(*)	1860 - 1 cent. violetto bruno (17), nuovo senza gomma, tre ottimi margini, a filo ma completo a sinistra. Molto fresco. Ferrario.	2.000	125

777	⊙	1860 - 1 cent. violetto scuro (17c), usato, perfetto. Bello. Ferrario.	1.500	100
778	△	1860 - 5 cent. verde (18), perfetto e ben marginato, usato su frammento. Ferrario.	550	40



779

779	(⊗)	1860 - 5 cent. verde, 20 cent. azzurro, 40 cent. carminio, 80 cent. carminio (18,20,21,22), su frontespizio di lettera assicurata da Livorno 17/7/1860 a Brescia. Due francobolli vennero annullati con il lineare "per consegna", gli altri con "dopo la partenza" su due righe, inedito come unico annullatore. Si tratta di UNA DELLE TRE AFFRANCATURE QUADRICOLORE NOTE con i francobolli del Governo Provvisorio di Toscana. INSIEME UNICO, DI GRANDE IMPATTO VISIVO. Emilio ed Alberto Diena, cert. E.Diena e Ferrario. Ex collezione Imperato.	-	15.000
780	⊙	1860 - 10 cent. bruno (19), blocco di quattro ricomposto mediante linguella, margini corti, usato. Molto raro.	30.000	400
781	⊗	1860 - 10 cent. bruno scuro (19b), coppia, perfetta, su sovracoperta di lettera da Lucca 18/6/1860, datario rosso e muto a sbarre, a Pistoia. A.Diena.	1.400+	120
782	⊗	1860 - 10 cent. bruno, linea di riquadro orizzontale in alto (19f), perfetto, su lettera da Lucignano 8/12/1860 a Livorno. A.Diena.	1.000	100
783	⊙	1860 - 10 cent., tre esemplari, tinte differenti, con linea di riquadro in alto, in basso e a sinistra (19g,19i,19k), usati.	1.400	100
784	⊙	1860 - 20 cent. azzurro (20), perfetto e ben marginato, usato a Firenze. Bello. Ferrario.	300	40
785	⊗	1861 - 20 cent. azzurro (20), perfetto, su lettera da Firenze 2/3/1861 a Cremona. Emilio Diena.	1.200	100
786	△	1860 - 20 cent. azzurro grigio (20b), perfetto e ben marginato, usato su piccolo frammento a Firenze. Ferrario.	350	40

ANNULLAMENTI

787	⊗	ARCIDOSO, muto punti 7 - 10 cent. (19), margine destro rasente ma completo, su sovracoperta di lettera dell'11/11/1860 a Firenze. Ferrario.	950	70
788	⊗	AREZZO, cerchio a banderuola II tipo + muto a tre sbarre spesse e corte coannullatori punti 12 - 10 cent. (19), due margini giusti, su lettera del 20/6/1860 per Firenze. Combinazione di annulli ad oggi inedita, unica nota! Cert. Avanzo.	5.350	400
789	⊗	BAGNO, doppio cerchio grande azzurro punti 13 - 10 cent. (19), perfetto, su fresca lettera del 31/1/1860 per Rocca San Casciano. Bella, Raybaudi, cert. E.Diena.	9.000+	700

790	☒	BAGNO, PD punti 11 - 2 crazie (5e), giusto a destra su sovracoperta di lettera del 13/8/1855 per Rocca San Casciano. Bella.	4.550	300
791	☒	BARBERINO DI MUGELLO, punti 9 - 10 cent. (14Dg), perfetto, su sovracoperta di lettera, parzialmente incompleta al verso, del 20/12/1862 per Firenze. Molto fresca. Cardillo. Ex coll. Hess.	1.520	125
792	☒	CAMPIGLIA, muto punti 9 - 2 crazie (5), intaccato in alto, su sovracoperta di lettera del 23/7/1856 per Pisa.	2.350	70
793	☒	CASCINA, a penna punti 9 - 2 crazie (13b), corto a destra, su sovracoperta di lettera del 10/2/1859 a Siena.	2.350	70
794	☒	CASCINA, a penna punti 9 - 2 crazie (5), a filo a sinistra, su sovracoperta di lettera, bollo d'arrivo, del 22/12/1853 ad Arezzo. R.Diena, Ferrario.	2.500	120
795	☒	CASTEL DEL PIANO, PD ovale - 1 crazia (4), coppia, leggermente intaccata a destra, su fresca sovracoperta di lettera del 24/1/1854 per Montalcino. Ottimo aspetto.	-	150
796	△	CASTELFRANCO DI SOTTO, punti 13 - 5 cent. verde oliva (18a), coppia sfiorata a destra su piccolo frammento. Rara. Emilio Diena, Ferrario.	3.450	100

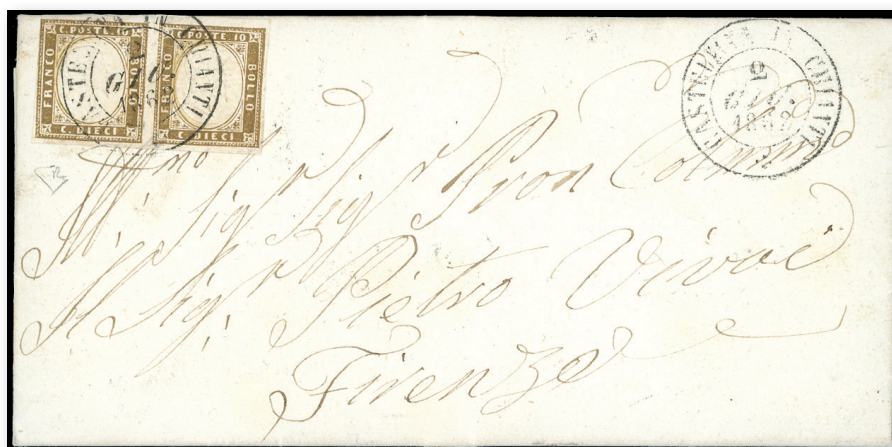

797

797	☒	CASTELLINA IN CHIANTI, doppio cerchio punti R1 - 10 cent. IV emissione di Sardegna (14Cl), coppia, margine sinistro completo, su fresca lettera del 2/6/1862 a Firenze. Rara e molto fresca. Cert. E.Diena.	16.500	1.750
798	☒	FILIGARE, doppio cerchio punti 12 - 10 cent. IV emissione di Sardegna (14D), perfetto, su lettera del 3/7/1862 per Firenze. Raro annullo. Cert. Bottacchi.	5.500	500
799	△	FIRENZE, cerchio formato da punti - 15 cent. tipo Sardegna (11), perfetto, usato su frammento con il bollo datario a cerchio formato da puntini del gennaio 1863. Inedito su questo francobollo! Cert. Diena e Sorani.	-	500



800

800	☒	FIRENZE, muto a sbarre punti 13 - 20 cent. IV emissione di Sardegna (15Cc), perfetto, su lettera del 22/2/1861 a Genova. Raro annullo. Cert. Bottacchi.	10.050	1.000
-----	---	---	--------	--------------

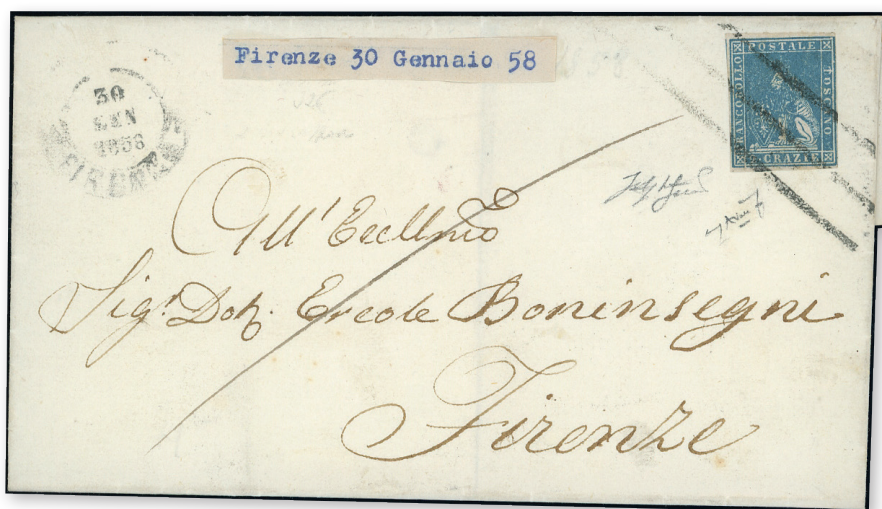

801

801	☒	FIRENZE, muto a tre sbarre punti R3 (Sassone ed. 2020) - 2 crazie azzurro, II emissione (13), perfetto, su sovracoperta di lettera del 30/1/1858 per città. UNICA NOTA, ANNULLO AD OGGI INEDITO. UNO DEI DOCUMENTI PIU' IMPORTANTI DEGLI ANNULAMENTI DI TOSCANA, splendido! Cert. Avanzo e Ferrario.	52.500+	7.500
802	☒	FITTO DI CECINA - 10 cent. (Sardegna 14, tinta del 1861), perfetto, su sovracoperta di lettera del 27/11/1861, datario ripetuto tre volte, per Livorno. Insolita bollatura multipla.	-	75



803

803	☒	INCISA, cerchio semplice medio punti R1 - 10 cent. (19), ottimo stato, su sovracoperta di lettera del 22/11/1860 a Siena. Raro annullo. Cert. Colla.	16.850	1.500
804	△	LIVORNO, cerchio semplice medio I tipo in rosso punti R1 - 6 crazie (15), perfetto e ben marginato, usato su frammento il 15/4/1857. Molto raro e di grande effetto. Cert. E.Diena e Vaccari.	3.850	300
805	☒	LIVORNO, doppio cerchio + muto a ragno + penna coannullatori - 1 crazia, 2 crazie (4e,5e), ottimo stato, su lettera per Pisa 13/7/1856, rispedita a Livorno. Bella combinazione di coannullatori, non catalogata! Sorani, Ferrario.	-	350
806	☒	LUCIGNANO, doppio cerchio piccolo + PD coannullatori punti 10 - 1 crazia (4d), coppia, margini giusti, su sovracoperta di lettera, indirizzo in parte asportato, del 26/8/1853 ad Arezzo. Combinazione di annulli ad oggi inedita! Cert. Avanzo.	5.600	300
807	☒	MARRADI, doppio cerchio grande + PD coannullatori punti 12 - 2 crazie (5), perfetto, su sovracoperta di lettera del 14/7/1854 per Firenze. Rara combinazione di annulli, finora inedita. Cert. Avanzo.	6.700	500
808	☒	PALAZZUOLO DI ROMAGNA, doppio cerchio grande punti 11 - 10 cent. IV emissione di Sardegna (14Cea), perfetto, su fresca lettera del 18/9/1861 per Pitigliano. Molto bella, pregevole annullo. A.Diena, Bottacchi.	3.575	350
809	△	PIEVE S.STEFANO, doppio cerchio + per consegna punti 12 - 2 crazie (13), striscia orizzontale di tre, perfetta, interspazio di gruppo in alto, usata su frammento il 7/7/1858, datario capovolto. Insieme molto bello. R.Diena, Ferrario.	12.400	350

810	☒	PISA, doppio cerchio piccolo punti R2 - 2 crazie (5), leggermente sfiorato a sinistra, su lettera del 21/2/1855 per Pistoia. Rara! Ferrario.	25.000	1.000
811	☒	PISA, muto a ragnò punti 10 - 6 crazie (7c), tre ottimi margini, su lettera del 24/3/1852 a Milano. Bella. G.Oliva. Ex coll. Imperato.	4.900	200



812

812	☒	PISA, muto a rombi rosso punti R1 - 2 crazie (5e), perfetto, su sovracoperta di lettera del 17/7/1856 per Montecastello. Rara. Cert. Ferrario.	17.700	1.200
-----	---	--	--------	--------------



813

813	☒	PISA, S.a F.a - 1 crazia, 2 crazie (4a,5b), difetti, su lettera da Pontedera 5/3/1852 a La Spezia, tassata 20 cent. per il porto interno sardo. I francobolli vennero annullati con il solo bollo ferroviario. Estremamente rara e di ottimo aspetto. Cert. Bottacchi.	-	1.500
814	☒	PISTOIA, insufficiente in cartella punti 12 - 15 cent. Litografico, II tipo (Regno 13), perfetto, su lettera del 14/7/1863 a Livorno, tassata 3. Molto rara! R.Diena.	5.500+	350
815	☒	PISTOIA, muto a 4 sbarre punti 11 - 15 cent. De La Rue (Regno L18), perfetto, su sovracoperta di lettera da Livorno a Bologna 20/4/1864, sfuggito all'annullamento in partenza e obliterato in transito a Pistoia. R.Diena.	3.250+	200
816	☒	PISTOIA, S.F. punti 6 - 2 crazie (5b), tagliato irregolarmente, su lettera del 20/1/1853 per Firenze. Molto fresca.	2.550	60
817	☒	PITIGLIANO, doppio cerchio grande (punti 6) + penna non catalogato - 2 crazie (5f), leggermente intaccato a sinistra, su busta del 4/4/1857 a Firenze. Combinazione di annulli inedita. Ferrario.	-	200
818	☒	PITIGLIANO, doppio cerchio grande + PD coannullatori - 2 crazie (5d), leggermente intaccato a sinistra, su lettera del 13/5/1854 a Firenze. Combinazione di annulli non catalogata.	-	150
819	☒	PITIGLIANO, doppio cerchio grande azzurro punti 12 - 2 crazie (5b), su lettera del 20/4/1852 a Firenze. Bella e rara. Cert. Ferrario.	7.900	350

820	☒	PONSACCO, doppio cerchio punti 11 - 5 cent. IV emissione di Sardegna (13Cc), coppia orizzontale, su fresca lettera del 17/5/1861 per Firenze. Ottima qualità. E.Diena, cert. Raybaudi.	4.250	400
821	☒	PONTASSIEVE, a penna punti 10 - 2 crazie (5d), coppia, tre ottimi margini, intaccato il sinistro, su fresca lettera del 30/7/1854 a Bologna, bolli "PD" e "affrancata", quest'ultimo coannullatore. Ottimo aspetto. A.Diena, Raybaudi.	-	400
822	☒	PORTOFERRAIO, muto a rombi punti 7 - 2 crazie (5), margini leggermente intaccati, su fresca sovracoperta di lettera, affrancata insufficientemente, del 30/6/1853 per Firenze, tassata 1 crazia. Ottimo aspetto. Bottacchi.	-	200



823

823	☒	REGGELLO, doppio cerchio azzurro punti R1 - 10 cent. (19), perfetto e ben marginato, su sovracoperta di lettera del 30/10/1860 per Buonconvento. Raro annullo. Cert. Vaccari.	16.850	1.750
824	☒	ROCCA STRADA, PD I tipo punti 10 - 2 crazie (5d), perfetto, su fresca sovracoperta di lettera, parzialmente incompleta al verso, del 17/12/1854 per Siena. Molto fresca. Cert. Colla.	3.300	400
825	☒	ROCCALBEGNA, doppio cerchio grande + penna coannullatori punti 10 - 2 crazie (5), leggermente sfiorato in un punto, su sovracoperta di lettera del 20/3/1855 per Santa Flora. Combinazione di annulli ad oggi inedita. Cert. Avanzo.	3.300	250

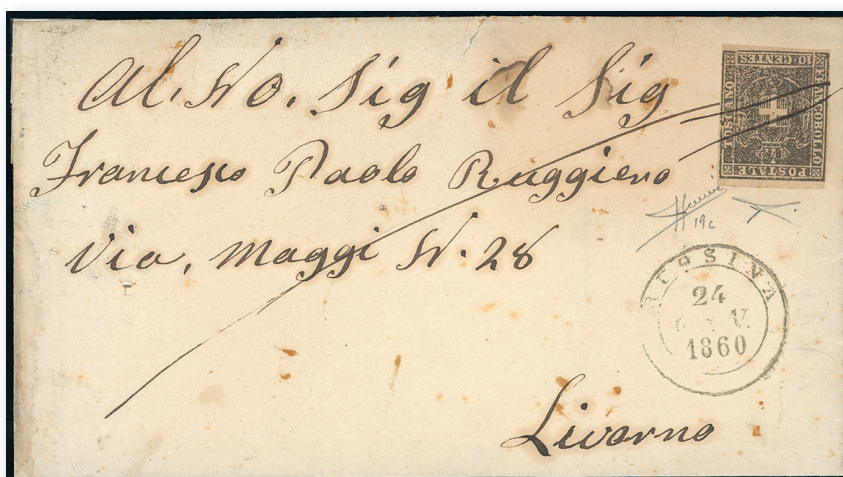

826

826	☒	RUOSINA, a penna punti R2 - 10 cent. (19c), perfetto, su sovracoperta di lettera del 24/1/1860 per Livorno. Molto rara. Cert. Bottacchi e Sorani.	25.000	2.000
827	☒	S. CASCIANO, cerchio semplice medio punti 12 - 10 cent. (19), margini completi, su sovracoperta di lettera del 16/4/1861 a Campi. Ferrario.	5.350	300

L'Asta si svolgerà solo online, senza la stampa del catalogo cartaceo.
Tutti i lotti sono visibili sul nostro sito www.ferrarioaste.com



828

828	☒	SAN PIERO A SIEVE, doppio cerchio grande punti R1 - 2 crazie (5e), ottimo stato, su lettera del 28/6/1857 per Firenze. Raro annullo. A.Diena, G.Oliva, cert. Colla.	17.800	1.750
829	☒	SAN SEPOLCRO, doppio cerchio grande punti 7 - 10 cent. (19) perfetto e ben marginato, su sovracoperta di lettera dell'8/3/1861 per Montepulciano. Bella. Raybaudi.	950	100
830	☒	SORANO, muto a sigillo ben leggibile punti R1 - 10 cent. (19), leggermente intaccato in un punto a destra, su sovracoperta di lettera del 14/4/1860 a Montepulciano. Raro così nitido. E.Diena.	16.500+	1.000
831	☒	STRDA FERRATA LEOPOLDA, S.F.L. Franca - 4 crazie (6), ottimo stato, su lettera da Firenze 30/3/1857 a Modena. Bollo ferroviario raramente apposto su lettere affrancate. Per specialista. Cert. Bottacchi.	-	750
832	☒/△	TALAMONE, doppio cerchio + muto di Grosseto - 10 cent. della IV di Sardegna (14Cd), corto a sinistra, su gran parte di lettera da Talamone 3/7/1861 a Livorno. Il francobollo, non annullato in partenza, è stato annullato in transito a Grosseto. Al verso manoscritto "Viva Talamone libero, viva Campo Capitale d'Italia". Insieme unico ed inedito!	-	400



833

833	☒	TALAMONE, doppio cerchio medio + PD coannullatori punti R1 - 2 crazie (5f), due margini leggermente sfiorati, su sovracoperta di lettera del 4/3/1854 per Firenze. Combinazione di annulli ad oggi inedita, unica nota! Cert. Avanzo.	16.500	1.000
834	☒	TAVARNELLE, PD punti 11 - 4 crazie (6b), perfetto, su sovracoperta di lettera del 8/11/1853 per Modena. Molto bella. Cert. Ferrario.	5.650	400

VIE DI MARE E NAVIGAZIONE

835	☒	1847 - Lettera "pressantissima" non affrancata da Napoli 13/11/1847 per città. Sul fronte il raro bollo ovale "Amministrazione de Piroscafi del Regio Servizio Postale A.Hornbostel".	-	150
836	☒	1848 - Lettera prefilatelica da Tunisi 24/5/1848 a Livorno, tassata, bolli "Oltre mare Livorno" e, al verso, "Disinfettata nel Lazzaretto S.Rocco di Livorno", con i relativi tagli di disinfezione. Rara.	-	100

837	☒	1851 - Lettera non affrancata da Malta 15/11/1851 a Volosca, Austria. Allo sbarco a Livorno vennero apposti i bolli "via di mare C" e "Diritto Toscano L." Combinazione di timbri molto rara.	-	100
838	△	1851 - VPM punti R3 - 4 crazie verde azzurro su azzurro (Toscana 6a), tre ottimi margini, leggermente intaccato in alto, annullato con il bollo ovale in rosso. Molto raro e di grande freschezza. R.Diena.	7.725	250
839	☒	1861 - LARIO, punti 7 - 20 cent., stampa secca (Sardegna 15D), buono stato, su busta del 29/6/1861 per Lozzo. Interessante.	825+	100
840	△	1862 - MARSIGLIA, 2240 punti piccoli cifre grandi, punti 11 - 40 cent. (Sardegna 16E), perfetto, usato su piccolo frammento.	610	40
841	☒	1863 - 40 cent. rosso carminio IV emissione di Sardegna (16D), ben marginato, lievissima piega verticale, su lettera da Genova 6/8/1863 a Civitavecchia, dove il francobollo è stato annullato con il muto a griglia. La lettera, trasportata con il vapore "Jerome", venne tassata in arrivo 24 bajocchi. Interessante e di buon aspetto.	-	300
842	☒	1863 - VIA DI MARE, rosso - 15 cent. De La Rue (L18), in parte tagliato con le forbici come d'uso nel dicembre 1863, su lettera da Napoli 29/12/1863 a Milano, dove venne rispedita a Salò previa riaffrancatura con un ulteriore esemplare da 15 cent. Molto interessante e di eccezionale impatto visivo. Raybaudi, cert. Caffaz.	-	150
843	☒	1865 - 20 cent. su 15 cent. Ferro di cavallo, III tipo (25), perfetto, su lettera da Majuri 16/2/1865 a Genova, sul fronte bollo "via di mare" in rosso. Ferrario.	-	75
844	☒	1866 - NIZZA, punti piccoli e cifre piccole 2656 - 40 cent. De La Rue (L20), perfetto, su lettera da Genova 31/3/1866 a Nizza, dove il francobollo è stato annullato in arrivo, sul fronte il datario rosso "Genes.Bat a Vapeur". Bella. G.Bolaffi.	-	150
845	☒	1867 - MARSIGLIA, bollo a punti con ancoretta - 80 cent. Napoleone III, 20 cent. Napoleone III laureato (24,29), perfetti, su lettera da Marsiglia 18/12/1867 a Civitavecchia. Bottacchi.	-	100
846	☒	1869 - MOLTRASIO, Natante Colico-Como (1) - 20 cent. (L26), perfetto, su lettera del 5/1/1869 per Milano.	-	75
847	⊙	MARSIGLIA, punti grossi con cifre piccole 1896 punti 11 - 20 cent. (Sardegna 15D), perfetto, annullato in arrivo a Marsiglia.	800	50

REGNO D'ITALIA
VITTORIO EMANUELE II

848	**	1861 - 10 cent. non emesso (2), decalco spostato, blocco di quattro, gomma integra, perfetto. Bella varietà, evidente e non catalogata.	-	150
849	**	1861 - 10 cent. terra d'ombra, non emesso, margine di foglio inferiore non tosato (2), gomma integra, perfetto. Raro con margine così ampio! Ferrario.	-	50
850	**/*	1861 - 10 cent. terra d'ombra, non emesso (2), coppia verticale con l'esemplare inferiore con seconda effigie in basso, perfetto, gomma originale, integra per il francobollo con la varietà. Molto raro, cinque/dieci casi noti. Ferrario, cert. Raybaudi.	-	200
851	**	1861 - 20 cent. indaco, non emesso (3b), decalco spostato al verso, blocco di sei esemplari, gomma integra, perfetto. Rara varietà non catalogata, di splendida qualità. Ferrario. Ex collez. Imperato.	-	300
852	**	1861 - 40 cent. vermiglio, non emesso (4), coppia verticale con il margine di foglio a sinistra non tosato, gomma integra, perfetta. Rara! Ferrario.	-	70
853	**	1861 - 20 cent. azzurro, non emesso (3), striscia verticale di tre, angolo di foglio, con il margine superiore non tosato, gomma integra, perfetta. Bella e rara! Ferrario.	-	100
854	**	1861 - 40 cent. vermiglio, non emesso (4), coppia verticale con il margine di foglio a destra non tosato, gomma integra, perfetta. Rara! Ferrario.	-	100
855	△	1862 - 10 cent. bistro giallastro (1), in affrancatura mista con 5 cent. verde cupo IV di Sardegna (13E), perfetti, usati su piccolo frammento il 30/1/1863.	850++	70
856	☒	1863 - 10 cent. bistro giallastro (1), due esemplari, entrambi bordo di foglio a sinistra, perfetti, su lettera da Senigallia 10/1/1863 a Roma, tassata 5 baj. Molto bella. A.Diena, Fiecchi, cert. E.Diena.	2.000+	350
857	☒	1862 - 10 cent. bruno scuro (1d), perfetto, su fresca sovracoperta di lettera da Firenze 16/5/1862 a Montepulciano. Molto bella. Cert. Bottacchi.	6.250	800

858	☒	1862 - 10 cent. bruno scuro (1d), pos. 4, bordo di foglio in alto, perfetto e ben centrato, su fresca lettera da Palermo 25/9/1862 a Casteltermini. Pregevole gradazione di colore, di ottima qualità. A.Diena, Fiecchi, cert. Bottacchi.	6.250	600
-----	---	---	-------	------------



859

859	*	1862 - 10 cent. bistro, dentellatura orizzontale fortemente spostata in basso (1s), gomma originale, ottimo stato, lievi grinze naturali di gomma. Raro! Cert. E.Diena.	25.000	1.250
860	**	1862 - 20 cent. indaco, 80 cent. giallo arancio (2,4), ottima centratura, entrambi bordo di foglio, gomma originale integra, perfetti. Belli. Ferrario.	600	50
861	☒	1862 - 20 cent. indaco, buono stato, 40 cent. rosa, perfetto (2,3d), su busta da Genova 8/12/1862 a Londra. Fiecchi, Sorani.	-	150
862	(☒)	1862 - 20 cent. indaco chiaro (2b), perfetto, in affrancatura mista con 10 cent. arancio brunastro (Sardegna 14Dg), giusto in basso, su frontespizio di lettera da Torino 21/11/1862 a Ginevra, Svizzera, in PD. Non comune.	-	100
863	☒	1862 - 40 cent. rosso carminio (3), perfetto, su fresca lettera da Napoli 28/10/1862 a Lione, viaggiata con i piroscafi postali dell'Amministrazione dei Vapori Napoletani. Bella. Vaccari.	700	75



864

864	(☒)	1863 - 40 cent. rosa (3d), eccezionale in affrancatura mista con 40 cent. rosso carminio della IV emissione di Sardegna, due esemplari (16E), su fresco frontespizio di lettera di triplo porto da Livorno 20/4/1863 a Parigi, in Francia. Rarissima affrancatura multipla mista Sardegna-Italia di valori gemelli da 40 cent., dentellato e non.	-	4.000
865	*	1862 - 40 cent. rosso carminio, filetto di inquadratura esterna sui 4 lati, pos. 12 (3pa), gomma originale, perfetto e di ottima qualità. A.Diena, Raybaudi.	1.600	150
866	☉	1862 - 2 cent. giallo chiaro (10d), coppia, perfetta, usata a Torino 14/4/1863. Bella. G.Bolaffi, A.Diena.	510	60
867	☒	1862 - 20 cent. indaco (2), difetti, su busta da Napoli 31/12/1862 a Forlì. Ultimo giorno della tariffa da 20 cent., sostituita dal 1 gennaio 1863 da quella unificata di 15 cent. Rara! Chiavarello. Ex coll. Imperato.	-	200
868	△	1863 - 15 cent. azzurro, tipo Sardegna (11), perfetto, usato su frammento 1/1/1863, primo giorno d'emissione. Non comune! R.Diena.	-	125
869	☒	1863 - 15 cent. azzurro tipo Sardegna (11), perfetto, su lettera da Catania 28/2/1863 ad Aggira. ULTIMO GIORNO di validità ufficiale prima della proroga al 31/12/1863. Interessante. Ferrario.	-	100

870	☒	1863 - 15 cent. azzurro tipo Sardegna (11), perfetto, su sovracoperta di lettera da Palmi 30/1/1863 a Catanzaro. Bella. Ferrario.	-	30
871	☒	1863 - 15 cent. azzurro tipo Sardegna (11), tre esemplari, due esemplari perfetti, uno con il margine sinistro rasente, su sovracoperta di lettera da Catania 28/1/1863 a Palermo. Non comune affrancatura di triplo porto. Colla.	2.625	175
872	☒	1863 - 15 cent. azzurro, perfetto e 15 cent. azzurro scuro, sfiorato in alto (11,11b), su sovracoperta di lettera da Milano 20/1/1863 a Napoli. Rara combinazione di tinte differenti.	-	250
873	☒	1863 - 15 cent. cobalto latteo tipo Sardegna (11c), perfetto, su lettera da Milano 27/2/1863 a Bologna. Pregevole tinta. Cert. E.Diena.	6.000	600
874	☒	1863 - 15 cent. celeste latteo tipo Sardegna (11d), due esemplari, perfetti, su busta da Citta di Castello 3/1/1863 a Livorno, dove un francobollo venne riannullato in arrivo con il muto a 5 sbarre. Pregevole tinta e insieme raro. Cert. Sorani.	8.500++	750
875	*	1863 - 15 cent. celeste latteo grigiastro tipo Sardegna (11da), gomma originale, perfetto. Molto fresco, rara tonalità. Cert. Cardillo.	5.500	500
876	*	1863 - 15 cent. celeste latteo, doppia effigie ben discosta (11d/k), gomma originale, perfetto. Cert. Colla.	-	150



877

877	☒	1863 - 15 cent. azzurro grigio scuro tipo Sardegna (11f), corto a sinistra, su lettera da Rocca Strada 9/1/1863 a Siena. Tinta estremamente rara. Cert. Sorani.	42.500	1.250
878	☒	1863 - 15 cent. azzurro verdastro tipo Sardegna (11ha), perfetto, su lettera da Torino 16/1/1863 a Genova. Rara tinta. Cert. Bottacchi.	4.500	500
879	☒	1863 - 15 cent. Litografico, I tipo (12), perfetto, su sovracoperta di lettera da Naso 16/12/1863, punti 10, a Messina. Uso di questo francobollo nel dicembre 1863 molto raro!	-	500
880	☉	1863 - 15 cent. Litografico, I tipo, doppia stampa parziale (12d), usato a Genova 28/2/1863, leggermente assottigliato in un angolo. Cert. Diena.	6.500	200

L'Asta si svolgerà solo online, senza la stampa del catalogo cartaceo.
Tutti i lotti sono visibili sul nostro sito www.ferrarioaste.com

Si concedono dilazioni di pagamento, da concordarsi prima dell'asta.



881

881	✉	1863 - 15 cent. Litografico, I tipo, doppia stampa parziale in basso e a destra (12d), perfetto, su sovracoperta di lettera da Castellaneta 2/3/1863 a Napoli. Molto rara! Ferrario, cert. Colla e Sorani.	25.000	2.000
882	(*)	1863 - 15 cent. Litografico, II tipo (13), prova di macchina in nero con stampe multiple, striscia orizzontale di sette, bordo di foglio, nuova senza gomma, perfetta.	-	80
883	✉	1864 - 15 cent. Litografico, II tipo, due esemplari (13), uno con lieve difetto, applicati su lettera ma non annullati perché utilizzati oltre la scadenza della validità postale, da Codogno 7/1/1864 a Milano, tassata 60 cent. Interessante e non comune.	-	200
884	✉	1863 - 15 cent. Litografico, II tipo, parziale doppia stampa in alto, particolarmente visibile nella dicitura "postale" (13e), perfetto, su lettera da Colico 1/7/1863 a Grosio, manoscritto "con vaglia". Cert. Bottacchi e Sorani.	10.000	350



885

885	⊙/△	FALSI PER POSTA DELL'EPOCA 1863 - Eccezionale insieme di sei falsi del 15 cent. litografico: 15 cent. azzurro oltremare, posizione 1 della composizione dei falsi litografici curata da Mario Tomasini (F1), usato, perfetto. Ottima qualità, cert. Enzo Diena, Serra e Zanaria; 15 cent. azzurro verdastro, falso calcografico di Napoli del II tipo (F3), usato, leggermente difettoso al centro, ampi margini. Cert. Sorani; 15 cent. azzurro verdastro, falso calcografico di Napoli del III tipo (F4), usato, leggermente difettoso in alto a destra. Cert. Sorani; 15 cent. azzurro verdastro, falso calcografico di Napoli del IV tipo (F5), usato, piccolo assottigliamento al verso in basso a sinistra, ampi margini. Il Sassone cita SOLO UN ESEMPLARE NOTO. Cert. Sorani; 15 cent. azzurro verdastro, falso calcografico di Napoli del VI tipo (F7), usato, perfetto. Splendido. Si conoscono SOLO QUESTO ESEMPLARE ed un altro usato su frammento. Enzo Diena, Cert. Sorani; 15 cent. grigio ardesia, falso calcografico dell'Aquila (F8), usato, perfetto. Bellissimo. Cert. Enzo Diena, Serra e Zanaria.	-	20.000
886	⊙	1863 - 1 cent. De La Rue, tiratura di Torino, difettoso, annullato a mezzo stampa tipografica e bollo datario di Genova 15/7/1873 (T14, nota). Raro e di ottimo aspetto.	3.000	100

887	☒	1871 - 1 cent., 5 cent., angolo mancante, 10 cent. De La Rue, tiratura di Torino (T14,T16,T17), su bella fascetta di stampati da Torino a Malta. Rara, ottimo aspetto.	-	100
888	☒	1879 - 1 cent. De La Rue, tiratura di Torino, in affrancatura mista con 5 cent. Umberto I (T14,37), perfetti, su sacchetto telato per campioni senza valore da Genova, senza bollo datario, ad Oneglia. Bella affrancatura mista "due Re". Sorani.	-	80
889	☒	1883 - 1 cent. e 2 cent. De La Rue, tiratura di Torino, 2 cent. su 10,00 lire Servizio soprastampati (T14,T15,36), su sovracoperta di lettera da Tolmezzo 15/5/1883 per città. Affrancatura di valori gemelli molto rara.	-	300
890	☒	1888 - 1 cent. De La Rue, tiratura di Torino (T14), due singoli, una coppia, quattro strisce di 3, una striscia di 4 e una di 5, difetti, su busta da Milano 22/9/1888 per la Francia. Affrancatura multipla monovalore d'effetto e rara, soprattutto per l'estero.	-	90
891	(☒)	1901 - 1 cent. De La Rue, tiratura di Torino (T14) e 1 cent. Umberto (65), perfetti, su frontespizio di lettera da Firenze 25/1/1901 per città. Bella affrancatura mista di valori gemelli. A.Diena.	-	150
892	☒	1882 - 1 cent. De La Rue, tiratura di Torino, bordo di foglio in alto con linea di colore (T14gd), in coppia con il normale, su manifesto da Roncade 28/7/1882. Raro. Sorani, Raybaudi, cert. E.Diena.	6.500	500
893	☒	1867 - 2 cent. De La Rue, tiratura di Londra (L15), perfetto, su fresca circolare a stampa da Livorno 25/12/1867 a Bologna, sul fronte il bollo in cartella "Piroscafi postali italiani". Molto interessante, anche perché spedita il giorno di Natale e di ottima qualità.	-	100
894	☒	1872 - 2 cent. De La Rue, tiratura di Torino (T15), "ricomposto" parzialmente in frode, su stampato da Venezia 30/8/1872 a Lorigo.	-	100
895	☒	1874 - 2 cent., due esemplari, 5 cent., striscia di quattro, De La Rue, tiratura di Torino (T15,T16), lievi difetti, su fascetta di carte legali da Pisa 2/4/1871 a Firenze. Non comune. Ferrario.	-	80
896	☒	1877 - 2 cent., sei esemplari, 10 cent. De La Rue, tiratura di Torino (T15,T17), lievi difetti, su busta da Milano 30/3/1877 per la Germania. Rara affrancatura.	-	70
897	☒	1888 - 2 cent. De La Rue, tiratura di Torino, coppia, in affrancatura mista con 5 cent. Umberto I (T15,37), ottimo stato, su busta telata per campioni senza valore da Treviso 4/7/1888 a Borca di Cadore, bollo d'arrivo. Non comune.	-	100
898	☒	1894 - 2 cent. De La Rue, tiratura di Torino, coppia, in affrancatura mista con 10 cent. Umberto I (T15,38), ottimo stato, su involucri di campione senza valore raccomandato da Milano 7/8/1894 a Gandino. Interessante e non comune! Ferrario.	-	75
899	☒	1895 - 2 cent. De La Rue, tiratura di Torino (T15), blocco di 13 esemplari, ottimo stato su invio sotto fascia da Padova 14/6/1895. Bella affrancatura.	-	250
900	☒	1896 - 2 cent. De La Rue, tiratura di Torino, tre esemplari al verso e 2 cent. Umberto I, dieci esemplari, tre al verso (T15+66), leggeri difetti, su busta da Milano 23/12/1896 per la Germania. Bella affrancatura mista di valori "gemelli". Ferrario.	-	400
901	△	1891 - 2 cent. De La Rue, tiratura di Torino, non dentellato (T15d), striscia orizzontale di 5, bordo di foglio, in affrancatura mista con 5 cent. Stemma (91), perfetti, usati su ampio frammento di lettera a Roma 13/12/1891. Insieme raro. Grioni, Em. e A.Diena, cert. Bottacchi.	-	400
902	☒	1864 - 5 cent. e 10 cent. De La Rue, entrambi tiratura di Londra (L16,L17), con evidenti tracce di abrasioni per eliminare le precedenti obliteratezioni, annullati a penna su lettera da Castelvetro 10/12/1864 a Palermo, bolli di arrivo al verso. Interessante e non comune frode postale. Insieme raro.	-	100
903	☒	1865 - 5 cent. De La Rue, tiratura di Londra (L16), coppia, perfetto, su lettera da Caserta 31/3/1865 a Bologna, indirizzata ad un militare, e da qui rispedita a Genova, manoscritto "ferma in Posta in licenza". Rara ed interessante ripedizione con tariffa ridotta per militari.	-	200
904	**	1865 - 5 cent. De La Rue, tiratura di Torino (T16), buona centratura, gomma originale integra, perfetto. Bello. E.Diena, cert. Cilio.	7.500	600
905	☒	1873 - 5 cent. e 30 cent. De La Rue, 20 cent. azzurro, tutti tiratura di Torino (T16,T19,T26), perfetti, su busta da Roma 16/4/1873 per gli Stati Uniti. Non comune affrancatura tricolore.	-	100

906	✉	1874 - 5 cent. De La Rue, tiratura di Torino (T16), perfetto, annullato a penna su busta da Milano 7/5/1874 per città, probabilmente trasportata a mano. Interessante! Ferrario.	-	75
907	✉	1874 - 5 cent. e 30 cent. De La Rue, tiratura di Torino (T16,T19), perfetti, su busta raccomandata, parzialmente incompleta, in tariffa per distretto da Milano 7/9/1874 per città. Dal momento che la destinataria, la contessa Sola Spech, non si trovava in città ma nella propria villa sul lago, la lettera venne rispedita a Tremezzo, dove vennero applicati i segnataste da 5 e 10 cent. (5,6), perfetti, per la differenza tra il porto per il distretto e quello per altre località. Molto interessante, anche per il destinatario, infatti tale contessa Sola diede il nome ad una delle ville più famose del Lago di Como. Cert. Bottacchi.	-	150
908	✉	1879 - 5 cent. De La Rue, tiratura di Torino e 5 cent. Umberto I (T16,37), perfetti, su sovracoperta di lettera da Legnaro (corsivo di collettorina) 22/11/1879 per Camposampiero. Bella e rara mista di valori gemelli. Ferrario, cert. Sorani.	-	500
909	✉	1863 - 10 cent. De La Rue, tiratura di Londra (L17), tagliato con le forbici, isolato su lettera da Milano 12/12/1863 a Biasca, in Svizzera. Rara lettera in tariffa di raggio limitrofo del dicembre 1863. Ferrario.	-	125
910	✉	1865 - 10 cent. De La Rue, tiratura di Londra (L17), perfetto, isolato su bustina diretta a militare, in tariffa ridotta, per Sarsina 2/12/1865. Interessante in quanto diretta ad un carabiniere. Ferrario.	-	90
911	✉	1865 - 10 cent. De La Rue, tiratura di Londra (L17), sei esemplari, buono stato, su lettera da Napoli 11/10/1865 a Corfu', tagli di disinfezione. Interessante e non comune affrancatura multipla monovalore.	-	150
912	✉	1865 - 10 cent. De La Rue, tiratura di Torino (L17), ottimo stato, su busta da Bologna 16/4/1865 a Genova, indirizzata ad un militare e ferma in posta, e da qui rispedita a Bologna con applicazione del bollo "RETRODATO" al verso. Interessante e rara spedizione con tariffa ridotta per militari.	-	150
913	✉	1866 - 10 cent. De La Rue, tiratura di Londra (L17), perfetto, su bustina da Parma 18/2/1866 a S.Giovanni in Fiore, rispedita a Policastro, in tariffa ridotta in quanto diretta a militare. Interessante e rara per la spedizione. Ferrario.	-	125
914	✉	1868 - 10 cent. De La Rue, due esemplari, uno tiratura di Londra, l'altro Torino (L17,T17), perfetti e ben dentellati, su fresca lettera da Palermo 20/3/1868 a Milano. Rara affrancatura di valori gemelli, di splendida qualità. A.Diena.	-	500
915	✉	1867 - 10 cent. De La Rue, tiratura di Torino, 20 cent. su 15 cent. Ferro di cavallo, III tipo (T17,25), perfetti su fresca lettera da Parma/Gualtieri 23/1/1867 a Modena. Sul fronte il bollo del mittente, Direzione Carri dello Spedale degli Inferni, raffigurante una lettiga. D'effetto.	-	100
916	✉	1871 - 10 cent., 40 cent. e 60 cent. De La Rue, tiratura di Torino (T17,T20,T21), perfetti, su busta raccomandata da Catania 28/2/1871 a Napoli. Bella affrancatura tricolore! G.Bolaffi, Ferrario.	-	150
917	✉	1877 - 10 cent. De La Rue, tiratura di Torino (T17), perfetto, su sovracoperta di lettera da Stradella 1/9/1877, PRIMO GIORNO DI CESSATA VALIDITA', a Pavia, non tassata. Non comune! Ferrario, cert. Bottacchi.	-	150
918	☉	1863 - 15 cent. celeste chiaro, De La Rue, esemplare con 16 denti, anziché 17, nei lati verticali, per salto del pettine perforatore, usato a Torino 19/3/1864, perfetto. Molto raro e finora non catalogato. Cert. Bottacchi.	-	150
919	✉	1863 - 15 cent., sei esemplari, 30 cent., 40 cent. De La Rue, tiratura di Londra (L18/L20), ottimo stato, usati su frammento a Milano 9/10/1864, annullo rosso. D'effetto. E.Diena.	-	100
920	☉	1863 - 15 cent. De La Rue (L18), esemplare con 16 denti anziché 17 nei lati verticali, perfetto, usato a Torino 19/3/1864. Interessante e rara varietà, non catalogata per questo valore. Cert. Bottacchi.	-	150
921	✉	1864 - 15 cent. De La Rue (L18), perfetto, su lettera da Palermo 24/5/1864 a Napoli, da dove fu rispedita previa riaffrancatura con un analogo francobollo da 15 cent., separato con le forbici, a Morano. Interessante e non comune.	-	100
922	✉	1864 - 15 cent. De La Rue, tiratura di Londra (L18), perfetto, su sovracoperta di lettera da Foligno 11/2/1864 a Venezia. Il francobollo è stato coannullato con il bollo in cartella "Francobollo Insufficiente"; a lato "credito italiano cent.13" e "S2A". Interessante e rara.	-	150
923	✉	1863 - 15 cent. azzurro celeste De La Rue, tiratura di Londra (L18b), due esemplari, tinta particolarmente vivace, perfetti, su sovracoperta di lettera da Monteleone 5/12/1863, quinto giorno d'uso, a Messina. Ferrario.	-	50

924	⊙	1863 - 30 cent. De La Rue, tiratura di Torino (T19), blocco di otto esemplari usati, perfetto. Raro. Emilio ed A. Diena, cert. Raybaudi.	-	200
925	⊗	1877 - 30 cent., 40 cent., De La Rue, entrambi tiratura di Torino (T19,T20), perfetti, su fascetta raccomandata di porto multiplo per carte legali da Pesaro 22/10/1877 a Bologna. Interessante tariffa.	-	80
926	(⊗)	1888 - 30 cent. De La Rue, tiratura di Torino, in affrancatura mista con 50 cent. Umberto I, coppia (T19,42), perfetti, su fronte di stampe raccomandate da Roma 17/5/1888 a Milano. Rara. E.Diena.	-	100
927	⊗	1863 - 40 cent. De La Rue, tiratura di Londra (L20), separato con le forbici, su lettera da Genova 22/12/1863 a Verona, tariffa dalle II sezione italiana alla I sezione austriaca. Primo mese d'uso dell'emissione. De La Rue.	-	100
928	*	1863 - 40 cent. De La Rue, tiratura di Torino (T20), nuovo, gomma originale. Cert. Oliva.	4.500	300



929

929	⊗	1870 - 40 cent. De La Rue, tiratura di Torino (T20), francobollo separato con le forbici, su lettera da Ala 8/1/1870 a Milano, annullata in arrivo, tassata e detassata. Eccezionale documento spedito già affrancato con francobollo italiano dal Tirolo ancora austriaco e affrancatura ritenuta valida in Italia. Rarità! Cert. Sorani e Sottoriva.	-	2.500
930	⊗	1873 - 40 cent. De La Rue, 10 esemplari, alcuni difetti, 30 cent. De La Rue, entrambi tiratura di Torino (T20,T19), su busta assicurata valore da Roma 7/4/1873 a Firenze. Rara, una delle massime affrancature note con il 40 cent. Ferrario.	-	500
931	⊗	1873 - 40 cent. De La Rue, tiratura di Torino (T20), perfetto, su lettera da Roma 18/10/1873 a Reggio Emilia. A cavallo del bordo superiore è stato applicato il suggello gommato delle Poste, annullato sempre a Roma, per una "riparatura d'uff(icio)". Interessante e non comune esempio di zelo delle Poste.	-	100
932	⊗	1867 - 2 lire e 30 cent. De La Rue, 20 cent. celeste, tutti tiratura di Londra, 60 cent. De La Rue, tiratura di Torino, applicata a cavallo (L22a,L19,L26,T21a), buono stato, su busta assicurata per 3.000 lire da Genova 14/9/1867 a Livorno. Rara affrancatura in tariffa di doppio porto. E.Diena, cert. Sorani.	7.500	500
933	⊗	1865 - 20 cent. su 15 cent. Ferro di cavallo, I tipo (23), grinze d'applicazione, su bustina da Brescia 16/8/1865 a Mantova, tassata. Interessante per il bollo "FRANCOBOLLI INSUFFICIENTE" in cartella, coannullatore. Ferrario.	-	70
934	⊗	1866 - 20 cent. su 15 cent. Ferro di cavallo, I tipo (23), coppia e striscia di 3, perfetti, su lettera da Mottola 12/10/1866 a Napoli. Bella affrancatura multipla monovalore.	-	200
935	⊗	1868 - 20 cent. su 15 cent. Ferro di cavallo, un esemplare del I tipo e uno del III tipo (23,25), su due lettere rispettivamente da Catanzaro 3/6/1868 a Castrovillari e da Firenze 23/11/1868 a Treviso, entrambe con francobollo non annullato perché utilizzato oltre la scadenza della validità postale e tassate 30 cent. Raro insieme. Raybaudi per la lettera con il n. 25, una delle ultime date d'uso di questo francobollo.	-	400

936	⊙	1865 - 20 cent. su 15 cent. Ferro di cavallo, I tipo, soprastampa molto incompleta nella parte inferiore (23f), usato, perfetto. Splendido e raro. Em., A. ed E.Diena, cert. G.Bolaffi.	5.000++	500
937	⊗	1865 - 20 cent. su 15 cent. Ferro di cavallo, III tipo (25), due esemplari, uno con una notevole interruzione della linea curva della soprastampa, perfetti, su sovracoperta di lettera da Napoli 25/4/1865 ad Atri. Interessante e non comune. Cert. E.Diena.	-	70
938	⊗	1866 - 20 cent. su 15 cent. Ferro di cavallo, III tipo (25), perfetto, su lettera da Firenze 26/3/1866 ad Arezzo, rispedita a Castiglione Fiorentino dopo essere stata riaffrancata con un altro francobollo identico, annullato a penna. Interessante e rara.	-	150
939	(*)	1867 - 20 cent. azzurro, prova di stampa in nero (26,nota), blocco di quattro, nuovo senza gomma, perfetto. Bello. Ferrario.	2.000+	150
940	⊙	1867 - 20 cent., blocco di quattro della tiratura di Londra e blocco di sei di quella di Torino (L26,T26), usati. Non comuni.	2.400+	150
941	⊗	1867 - 20 cent. celeste chiaro, tiratura di Londra (L26), perfetto, su busta da Parma 17/5/1871 a Milano, successivamente rispedita a Lugano, in Svizzera. Il bollo P.D. venne cassato con il bollo in cartella "francobollo insufficiente" e la lettera tassata. Interessante! Ferrario.	-	150



942

942	⊗	1868 - 20 cent. azzurro lillaceo chiaro, tiratura di Londra (L26a), eccezionale blocco di quattro perfetto, su fresca lettera da Firenze 9/7/1868 a Parigi, in tariffa di doppio porto. Si tratta dell'UNICA QUARTINA SU LETTERA DI QUESTA RARA TINTA. Splendida! E.Diena, cert. G.Colla.	90.000	5.000
943	⊙	1867 - 20 cent. azzurro, tiratura di Torino (T26), blocco di 15 esemplari usato, lievi difetti su alcuni esemplari, ottimo aspetto. Rarissimo! Cert. Ferrario.	-	400
944	△	1867 - 20 cent. azzurro, tiratura di Torino (T26), nove esemplari, alcuni con difetti, su ampio frammento da Casalmaggiore 27/7/1873. Rara affrancatura multipla.	-	300

L'Asta si svolgerà solo online, senza la stampa del catalogo cartaceo.

Tutti i lotti sono visibili sul nostro sito www.ferrarioaste.com



945

945	☒	1869 - 20 cent. azzurro, tiratura di Torino (T26), difetti, su lettera da Ala 16/12/1869 a Milano, annullato in arrivo, tassata e detassata. Eccezionale documento spedito già affrancato con francobollo italiano dal Tirolo ancora austriaco e affrancatura ritenuta valida in Italia. Rarità. Cert. Sorani e Sottoriva.	-	2.500
946	☒	1872 - 20 cent. azzurro, tiratura di Torino (T26), perfetto, su sovracoperta di lettera da Viterbo 26/7/1872 a Torino, rispedita a Cuneo dopo essere stata ri-affrancata con un altro 20 cent. (T26), di tinta diversa. Interessante!	-	100
947	☒	1875 - 20 cent. azzurro (T26), perfetto, su busta "valentina colorata" da Narni, luglio 1875, a Roma. Bella ed insolita.	-	80



948

948	☒	1877 - 20 cent. azzurro, tiratura di Torino (T26), perfetto, su lettera da Gaeta 24/10/1877 a Riposto, tagli di disinfezione. Raro uso di questo francobollo quasi due mesi dopo le fine della sua validità postale (31/8/1877), non tassato. Per specialista. Cert. Chiavarello.	-	1.000
949	(☒)	1867 - 20 cent. azzurro chiaro, tiratura di Torino, dentellatura orizzontale fortemente spostata in alto e diciture marginali parzialmente all'interno del francobollo (T26bcb), perfetto, su frontespizio di lettera da Torino 17/5 a Ferrara. Interessante varietà. Cert. E.Diena.	2.000	300
950	☒	1873 - Lettera da Ferrara 19/7/1873 a Molinella, laceratasi lungo il tragitto con conseguente perdita del francobollo che la affrancava e riparata con il suggello gommato dell'Amministrazione delle Poste di Bologna, dove lo stesso è stato annullato in data 20/7/1873, come da annotazione manoscritta sul fronte. Interessante e non comune.	-	100

951	*	1877 - 20 cent. ocra arancio (28), discreta centratura, gomma originale, perfetto. Molto fresco. A.Diena, cert. E.Diena e Finanziario Bolaffi 60%.	8.500	800
952	☒	1878 - 20 cent. Vittorio Emanuele II (28), perfetto, su una riproduzione di busta Mulready di Gran Bretagna da 2 pence da Bologna 22/1/1878 a Palermo. Rara e molto interessante. A.Diena, cert. Sorani.	-	750
953	☒	1879 - 2 cent. su 0,05 lire Servizio soprastampati (30), tre esemplari, difetti su sovracoperta di circolare, con il solo lembo superiore, da Vercelli 14/3/1879 per la Francia. Raro uso di questi valori per l'estero.	-	50
954	*	1878 - 2 cent. su 0,20 lire Servizio soprastampati (31), ottima centratura, gomma originale, perfetto. Bello! A.Diena.	3.200	250



955

955	☒	1879 - 2 cent. su 0,30 lire Servizio soprastampati, SOPRSTAMPA CAPOVOLTA (32b), perfetto, isolato su sovracoperta di lettera da Biella 31/12/1879 a Vercelli. Molto rara. G.Oliva, cert. Sorani e Ferrario.	26.000	2.500
956	☉	1878 - 2 cent. su 0,30 lire Servizio soprastampati, soprastampa fortemente spostata in basso, usato (32ea), perfetto.	1.000	80
957	**	1878 - 2 cent. su 2 lire Servizio soprastampati (34), discreta centratura, gomma originale integra, perfetto. Molto fresco. Cert. Ferrario.	2.250	170
958	**	1878 - 2 cent. su 2 lire Servizio soprastampati (34), gomma originale integra, perfetto. Molto fresco. G.Bolaffi, Ferrario.	900	100
959	*	1878 - 2 cent. su 10 lire Servizio soprastampati (36), discreta centratura, gomma originale, leggera traccia di linguella, perfetto. Cert. APS.	900	100

UMBERTO I

960	(☒)	1885 - 5 cent. Umberto I (37), striscia di cinque e di tre, perfette, su frontespizio di fascetta di carte legali da Forlì 20/8/1885 a Bologna. Pregevole porto multiplo di manoscritti. A.Diena, Fiecchi.	-	100
961	*	1879 - 10 cent. Umberto I (38), ottima centratura, gomma originale, perfetto. Ferrario.	2.600	200
962	☒	1879 - 10 cent. Umberto I (38), blocco di quattordici esemplari, perfetto. Rarità, massimo blocco noto usato. Cert. Raybaudi.	-	1.500
963	☒	1893 - 10 cent., 25 cent., 60 cent., 1 lira Umberto I (38,40,47,48), difetti, su busta assicurata per 2.000 lire da Voghera 7/6/1893 a Castelfranco in Miscano, Benevento. Rara affrancatura quadricolora.	-	200
964	☒	1897 - 10 cent. Umberto I, un esemplare della I emissione e uno della III (38,60), perfetti, su busta da Domodossola 14/6/1897 a Genova. Rara affrancatura di valori gemelli di emissioni differenti. Ferrario, cert. Colla.	-	400
965	**	1879 - 20 cent. Umberto I (39), ottima centratura, gomma originale integra, perfetto. Cert. Sorani.	6.000	500
966	**	1879 - 25 cent. Umberto I (40), discreta centratura, gomma integra, perfetto. Cert. Bianchi.	2.750	150
967	△	1879 - 25 cent. Umberto I (40), blocco di otto, difetti su due esemplari, usato su frammento. Raro. Ferrario.	2.600+	150

968	⊙	1889 - 40 cent., 45 cent., 1 lira Umberto I (45,46,48), blocchi di quattro, usati, perfetti. Non comuni. Cert. Colla per il primo, firma G.Oliva e Ferrario per gli altri.	5.350	300
-----	---	--	-------	------------



969

969	**	1889 - 45 cent. Umberto I (46), buona centratura, gomma originale integra, perfetto. Raro. Cert. Ferrario (cat.Sassone € 12.000/33.000).	-	1.250
970	⊗	1891 - 1 lira, 45 cent., 20 cent. su 50 cent. (48,46,58), perfetti, su busta raccomandata da Roma 16/4/1891 a Firenze. Affrancatura non comune. Ferrario.	900+	100
971	⊗	1895 - 1 lira, 20 cent., coppia, Umberto I (48,39), perfetti, su lettera da Firenze 14/5/1895 a Pistoia. Pregevole porto multiplo per l'interno.	-	80
972	⊗	1898 - 1 lira, due esemplari, 20 cent., due esemplari, 45 cent., cinque esemplari, Umberto I (48,61,63), difetti, su busta assicurata per 10.000 franchi da Roma 14/12/1898 a Bordeaux. Rara affrancatura.	-	150
973	⊗	1899 - 1 lira Umberto I (48), perfetto, isolato su busta raccomandata da Genova 12/6/1899 a Marsala. Pregevole uso isolato, di ottima qualità. E.Diena, vaccari, cert. Bottacchi.	4.000	400
974	**	1890 - Soprastampati Valevole per le Stampe (50/55), blocchi di quattro, gomma originale integra. Un esemplare ha la dentellatura in basso difettosa, gli altri sono tutti perfetti.	-	300
975	**	1890 - Valevoli per le stampe, serie completa (50/55), discreta centratura, gomma originale integra, perfetti.	1.100	120
976	⊙	1890 - 2 cent. su 10 cent. Valevole per le stampe, soprastampa capovolta (50a), usato, perfetto. Raro. Fiechi, cert. Oro Raybaudi.	6.000	400
977	⊙	1890 - 2 cent. su 10 cent. Valevole per le stampe (50), soprastampa fortemente spostata in alto ("Valevole" a cavallo) e a destra, con decalco della soprastampa, usato, perfetto. Combinazione di varietà non catalogata, raro.	-	175
978	⊗	1891 - 2 cent. su 75 cent. Valevole per le stampe, ampio bordo di foglio a sinistra con linea di colore laterale (53bah), perfetti, su modulo a stampa da Gagliano 18/11/1891 a Barberino. Non comune. Ferrario.	2.250	200
979	**	1890 - 2 cent. su 1,25 lire Valevole per le stampe (54), soprastampa incompleta, gomma integra, perfetto. Raro. E.Diena, Ferrario.	-	100
980	⊗	1890 - 20 cent. su 50 cent. (58), quattro esemplari, su busta da Casolino 5/11/1890 a Gattico, rispedita a Casa Borromeo sull'Isola Bella, lago Maggiore. Affrancatura e destinazione molto rare, per specialista. Sorani.	7.000++	700
981	⊗	1900 - 10 cent., 25 cent, 2 cent., coppia, Umberto I (60,62,66), su busta telata contenente un campione senza valore spedito per raccomandata espresso da Bologna 19/5/1900 a Russi, bollo d'arrivo. Interessante e raro insieme. Ferrario.	-	100
982	⊗	1901 - 10 cent. Umberto I, 5 cent. e 10 cent. Floreale (60,70,71), perfetti, su busta da Venezia a Mendel, Sud Tirolo. Rara affrancatura di valori gemelli "due Re". A.Diena, Raybaudi, cert. E.Diena.	-	200
983	⊗	1902 - 10 cent. Umberto I (60), su cartolina da Como 13/8/1902 a Sondrio, riaffrancata con 10 cent. Floreale (71), e rispedita cancellando l'indirizzo a Como. Interessante e rara affrancatura di spedizione mista "due Re" con valori gemelli. Ferrario.	-	150
984	⊗	1899 - 10 cent. Umberto I, coppia verticale con dentellatura orizzontale fortemente spostata in alto, il primo esemplare con diciture marginali all'interno del francobollo (60ca,60caa), perfetta, su sovracoperta di lettera da Sarnano 29/7/1899 a Caldarola. Rara varietà, non catalogata su busta. Chiavarello, Ferrario.	-	200
985	**	1895 - 20 cent. Umberto I (61), blocco di 10 bordo di foglio, nuovo, gomma integra, perfetto. Bellissimo.	300++	20



986

986	✉	1900 - 20 cent. Umberto I (61), angolo di foglio con NUMERO DI TAVOLA, perfetto, su busta da Milano 11/10/1900 a Schio. Molto rara! Ferrario, cert. Bottacchi.	-	1.000
987	✉	1896 - 20 cent. Umberto I, dentellatura orizzontale fortemente spostata in alto (61ca), perfetto, su busta da L'Aquila 10/09/1896 a Civitella del Tronto. Ferrario.	1.250	125
988	**	1895 - 45 cent. verde oliva Umberto I (63), angolo di foglio inferiore destro con numero di tavola 2701, nuovo, gomma originale integra, perfetto. Freschissimo, ottima qualità. Ferrario (cat.CEI € 3.500 come linguellato).	-	150
989	☉	1891 - 5 lire carminio e azzurro Umberto I (64), ottimo stato, usato. Raro. A.Diena.	5.500	200



990

990	✉/△	1901 - 5 lire carminio e azzurro Umberto I (64), coppia, lieve piega, e due singoli, perfetti, su gran parte di modulo per ammenda al personale, Torino 5/2/1901. Molto rara! Cert. Sorani.	-	1.250
991	✉	1898 - 1 cent. Stemma (65), blocco di venti esemplari, al verso di busta da Napoli 26/1/1898 a Benevento. Molto rara! Chiavarello, cert. Vaccari.	-	300

992	☒	1897 - 5 cent. Stemma (67), ottimo stato, isolato su piccola busta aperta per partecipazioni da Genova 18/12/1897 a Gibuti, Costa dei Somali, nel Golfo di Aden. Rasissima destinazione!	-	250
993	☒	1901 - 5 cent. , 10 cent. sei coppie, 20 cent., striscia di 3, Umberto I (67,60,61), in affrancatura fronte/retro su busta assicurata per 2.400 lire da Scigliano 15/2/1901 a Cosenza. Sigilli di ceralacca e spago ancora insolitamente intatti. Da esposizione.	-	150

VITTORIO EMANUELE III

994	(*)	1900 - Cinque vignette erinofile "Ricordo Anno Santo 1900", nuove senza gomma, lievi ossidazioni. Non comuni.	-	50
995	**	1901 - 1 cent. Floreale, dentellatura orizzontale fortemente spostata in alto, blocco di quattro bordo di foglio superiore con numero di tavola 5465 (68), nuovo, gomma originale integra, perfetto, lieve piega verticale. Rarissimo in quanto in un francobollo del blocco il numero di tavola è parzialmente all'interno del francobollo. Non catalogato. Cert. Ferrario.	-	200
996	☒	1901 - 1 cent. Floreale, angolo di foglio con numero di tavola 4213, perfetto, al recto, 2 cent. Floreale (68,69), coppia perfetta, al verso di cartolina da L'Aquila 6/10/1901 per la Francia. Molto bella e raro uso postale. Sorani, Ferrario.	-	400
997	☒	1906 - 2 cent. Floreale, striscia orizzontale di tre, bordo di foglio in alto con parziale numero di tavola "4898", e blocco di quattro, 1 cent. Floreale (68,69), perfetti, al verso di busta da Roma 11/4/1906 a Firenze. Molto rara. Ferrario.	-	150
998	☒	1910 - 2 cent. Floreale, striscia di 10 cent. Leoni (69/82), lievi difetti, su sacchetto telato di campione senza valore raccomandato da Milano ad Oria. Non comune! Ferrario.	-	70
999	☒	1924 - 2 cent. Floreale, 10 cent. su 2 cent. (69,138), perfetti, su busta raccomandata in tariffa speciale "ciechi di guerra" da Genova 6/5/1924 a Torino. Rara! Vaccari.	-	150
1000	**	1901 - 2 cent. Floreale, non dentellato (69g), blocco di quattro, gomma originale integra, perfetto. Bello. Zanaria, Ferrario.	1.380	125
1001	**	1901 - 5 cent. Floreale (70), blocco di quattro, gomma originale integra, perfetto.	2.400+	100
1002	**	1901 - 5 cent. verde Floreale, blocco di quattro angolo di foglio integrale superiore sinistru con numero di tavola 4197 (70), nuovo, gomma originale integra, perfetto. Splendido e molto raro, qualità lusso. Cert. Ferrario.	-	300
1003	☒	1906 - 5 cent. Floreale (70), bordo di foglio con NUMERO DI TAVOLA, perfetto, su cartolina da Brescia 13/9/1906 a Chiari. Molto raro! Ferrario.	-	400
1004	*	1901 - 5 cent. Floreale, non dentellato, coppia orizzontale (70g), gomma originale, impercettibile traccia di linguella, perfetta. Bella e rara. Cert. Carraro.	5.000+	600
1005	**	1901 - 20 e 25 cent. Floreale (72,73), nuovi, gomma originale integra, perfetti e ben centrati. Ferrario.	4.900	250
1006	△	1901 - 20 cent. Floreale (72), bordo di foglio con numero di tavola, usato su frammento, perfetto. Raro usato.	-	150



1007

1007	**	1901 - 25 cent. Floreale (73), ottima centratura, blocco di 4, gomma originale integra, perfetto. Cert. Raybaudi.	18.000+	1.250
------	----	---	---------	--------------

1008	*	1901 - 25 cent. Floreale (73), ottima centratura, gomma originale, leggerissima traccia di linguella, perfetto. Bello! A.Diena, Ferrario.	1.800	150
------	---	---	-------	------------



1009

1009	△	1906 - 40 cent. Floreale, falso per posta di Catania, difettoso, come sempre, con valore complementare perfetto (F74,71), usati su frammento a Catania. Quotazione di catalogo per difettoso. Molto raro! Emilio Diena.	16.500+	1.250
1010	**	1901 - 45 cent. Floreale (75), stampa incompleta e dentellatura fortemente spostata, varietà causata da una piega della carta, gomma originale integra, ottimo stato. Varietà d'effetto e non catalogata.	-	150
1011	*	1901 - 45 cent. Floreale (75), non dentellato e con stampa incompleta in basso, coppia orizzontale, bordo di foglio, l'esemplare di destra con due evidenti pli d'accordeon, gomma originale, perfetta. Combinazione di varietà non catalogata.	-	200
1012	*	1901 - 45 cent. Floreale (75), stampa mancante nella parte sinistra, causata da una piegatura del foglio, gomma originale, perfetto. Bella ed appariscente varietà, non catalogata. E.Diena.	-	200
1013	**	1901 - 45 cent. Floreale, non dentellato (75g), blocco di quattro, gomma originale integra, perfetto. Bello.	1.560	150



1014

1014	**	1901 - 50 cent. Floreale (76), ottima centratura, gomma originale integra, perfetto. Molto fresco. Cert. Ferrario e Diena.	9.500	750
1015	**	1901 - Floreale, 50 cent. malva (76), discreta centratura, perfetto, gomma originale integra. E.Diena, cert. Ferrario.	3.750	200
1016	△	1901 - 1 lira Floreale (77), coppia orizzontale con la stampa del bruno e del verde fortemente spostate a causa di una piegatura della carta, usata su frammento a Roisa 26/1/1919. Varietà eccezionale e d'effetto, non catalogata.	-	150
1017	☒	1923 - 1 lira Floreale (77), coppia orizzontale, bordo di foglio in alto con parziale numero di tavola 1061, perfetta, su busta raccomandata da Salsomaggiore 8/8/1923 per l'Austria. Rara. Colla.	-	150
1018	**	1901 - 1 lira Floreale, stampa dell'ornato verde fortemente spostata in alto di 5 mm. (77o nota), blocco di quattro angolo di foglio con numero di tavola 4305, nuovo, gomma originale integra, perfetto. Insieme molto raro. Ferrario.	-	125
1019	**	1901 - 5 lire Floreale (78), angolo di foglio con numero di tavola, gomma originale integra, perfetto. Molto fresco.	-	70
1020	☒	1930 - 5 lire Floreale (78), perfetto, isolato su tessera di riconoscimento postale annullato a Firenze 21/1/1930.	-	80
1021	**	1905 - 15 su 20 cent. Floreale (79), blocco di quattro, gomma originale integra, perfetto. A.Diena.	1.625	150

1022	**	1905 - 15 cent. su 20 cent. Floreale, soprastampa fortemente spostata in alto e a sinistra (79ba), striscia orizzontale di quattro mostrante anche la soprastampa obliqua, gomma integra, perfetta.	3.900+	180
1023	**	1906 - 15 cent. Michetti. I tipo dent. 12 (80), nuovo, gomma originale integra, perfetto e ben centrato. Ferrario.	1.200	100
1024	**	1906 - 5 cent. Leoni (81), blocco di otto esemplari con parziale o totale mancanza di stampa su sette esemplari, che appare invece al verso, varietà dovuta ad un piegamento della carta in fase di lavorazione. Gomma originale integra. Insieme raro ed appariscente! Ferrario.	-	250
1025	☒	1913 - 5 cent. Leoni (81), 20 esemplari, ottimo stato, applicati su cartellino delle Casse di risparmio postale, modello Y marzo 1913. Non comune.	-	80
1026	☒	1918 - 5 cent. Leoni (81), dentellatura spostata nei due sensi, su cartolina del 2/2/1918 diretta in zona di guerra. Rara. Ferrario.	-	100
1027	☒	1914 - 10 cent. Leoni (82), perfetto, non annullato in partenza, su cartolina da Palermo, riaffrancata con 1 p. Giorgio V (Malta 44) annullata a Valletta 18/5/1914 per Sallerbeuf Gironne, dove è stato annullato il francobollo italiano, rispedita ad Esnares. Bella mista di spedizione. A.Bolaffi	-	100
1028	☒	1927 - 10 cent. Leoni, dentellatura orizzontale fortemente spostata (82nb), striscia di tre e singolo, perfetti, su busta da Napoli 3/1/1927 per città. Ferrario.	-	100
1029	**	1908 - 25 cent. azzurro Michetti, pli d'accordeon precedente alla stampa, francobollo di formato irregolare (83), angolo di foglio inferiore destro con numero di tavola 11751, nuovo, gomma originale integra, perfetto. Insieme molto bello ed unico. Ferrario.	-	120
1030	**	1908 - 25 cent. Michetti, non dentellato a sinistra (83k), gomma integra, perfetto. Bello! Raybaudi.	3.000	300
1031	**	1908 - 25 cent. azzurro Michetti, nitido decalco al verso (83p), blocco di quattro, angolo di foglio superiore sinistro con numero di tavola 9693, nuovo, gomma originale integra, perfetto. Insieme raro. Ferrario.	-	100
1032	(*)	1908 - 25 cent. azzurro Michetti (83), prova di macchina non dentellata, senza filigrana, su carta grigia, coppia orizzontale angolo di foglio superiore sinistro con numero di tavola 7081, senza gomma come sempre, perfetta. Insieme splendido e probabilmente unico. A.Diena, Ferrario.	-	500
1033	**	1908 - 40 cent. Michetti (84), striscia verticale di quattro, angolo di foglio, con vistosa pli accordéon su tre esemplari e numero di tavola, lievi ossidazioni, gomma originale integra. Insieme molto raro.	-	200
1034	*	1908 - 40 cent. Michetti (84), stampa incompleta e dentellatura anomala causate da una piegatura del foglio, gomma originale, lievi ossidazioni. Bella e interessante varietà.	-	70



1035

1035	☒	1923 - 40 cent. Michetti, falso per posta di Palermo (F84), due esemplari difettosi, con complementari, applicati su busta di risposta (non utilizzata e quindi non annullati). Rarità, pochissimi casi noti. Ferrario, due dettagliati cert. A. Diena.	-	1.500
------	---	---	---	--------------

1036	**	1908 - 40 cent. Michetti, blocco di 50 esemplari, di cui 16 con decalco completo e 10 con decalco parziale (84p), gomma integra, perfetto. Molto bello.	800++	100
------	----	---	-------	------------



1037

1037	✉	1908 - 50 cent. Michetti (85), striscia verticale di tre con interspazio di gruppo al centro, perfetta, usata su talloncino di campione senza valore, diretto a Catanzaro nel dicembre 1922. Si tratta dell'unica coppia usata nota. RARITA'. Chiavarello, P.Gazzera. Ex coll. Ermentini.	-	1.000
1038	**	1925 - 50 cent. Michetti, falso per posta, dent. 11 1/2 (F85), stampato singolarmente su foglietto, non dentellato, gommato al verso. Raro! Ferrario.	-	200
1039	**	1909 - 15 cent. Michetti, II tipo (86), nuovo, gomma originale integra, perfetto. Ferrario.	1.125	100



1040

1040	**	1910 - Garibaldi (87/90), ottima centratura, gomma originale integra, perfetti, Molto belli. Cert. Ferrario.	6.000	600
1041	**	1910 - Garibaldi, serie completa (87/90), nuovi, gomma originale integra, perfetti. Splendidi, ottima centratura. Cert. Ferrario.	6.000	600
1042	**	1910 - Garibaldi, serie completa (87/90), ottima centratura, gomma originale integra, perfetti. Cert. E.Diena per i n. 89/90.	6.000	500
1043	**	1910 - 15 + 5 cent. Garibaldi (88), striscia di tre con interspazio di gruppo, gomma originale integra, perfetta. Bella e molto rara!	-	400
1044	(*)	1910 - 15 + 5 cent. Garibaldi (90), prova di macchina in nero su carta spessa grigiastra, non dentellata e senza gomma come sempre, blocco di quattro, bordo di foglio, perfetto.	-	200
1045	**	1910 - 10 lire Floreale (91), bordo di foglio inferiore con numero di tavola 6339, nuovo, gomma originale integra, perfetto, con diseallineamento della dentellatura verticale. Molto bello. Ferrario.	-	150
1046	**	1910 - 10 lire Floreale (91), gomma originale integra, perfetto. Ferrario.	325	30
1047	**	1911 - Unità d'Italia, serie completa (92/95), gomma originale integra, perfetti, buona centratura.	450+	40

Consigliamo di registrarsi sul nostro sito per poter partecipare in diretta Internet all'Asta.



1048

1048	△	1925 - 10 lire Floreale, ventiquattro esemplari, 1 lira Floreale, quattro esemplari, 20 cent. Michetti, due esemplari (91,77,184), usati su frammento di busta telata a Roma 30/7/1925. Eccezionale affrancatura multipla e la MASSIMA NOTA del 10 lire Floreale. Rarità del settore. Cert. Ferrario.	-	1.000
1049	☒	1924 - 10 lire, 1 lira, 2 lire Floreale (91,77,150), perfetti, su bollettino pacco da Trieste 21/10/1924 a Budapest. Raro. Ferrario.	2.500+	300
1050	**	1911 - Unità d'Italia, serie completa (92/95), blocchi di quattro, gomma originale integra, perfetti.	2.250	125
1051	*	1911 - 15 + 5 cent. Unità d'Italia (95), blocco di quattro, angolo di foglio, con al verso un decalco del 15 cent. Michetti (96), comprendente un esemplare completo e parti dei tre adiacenti e delle diciture marginali, gomma originale, ottimo stato. Insieme UNICO, non catalogato! Chiavarello, cert. E.Diena.	-	500
1052	**	1911 - 15 cent. Michetti, III tipo (96), buona centratura, gomma originale integra, perfetto. Ferrario.	450	30
1053	**	1911 - 15 cent. Michetti, III tipo (96), ottima centratura, blocco di 4, gomma originale integra, perfetto. Ferrario.	2.000	200
1054	*	1911 - 15 cent. Michetti, III tipo (96) due esemplari con macchie di stampa, uno non dentellato, perfetti, gomma originale.	-	75
1055	⊙	1911 - 15 cent. Michetti, III tipo (96), striscia orizzontale di tre non dentellata orizzontalmente e con dentellatura verticale fortemente spostata a sinistra, perfetta, usata a Firenze. Bella e rara varietà, non catalogata. Cert. Caffaz.	-	150
1056	**	1911 - 15 cent. Michetti, III tipo, stampa recto-verso (96d), bordo di foglio, gomma originale integra, perfetto. Bello.	900	75
1057	☒	1913 - 15 cent. Michetti, III tipo, non dentellato (96e), perfetto, bordo di foglio in alto, su busta da Roma 24/4/1913 a Pesaro, bollo d'arrivo. Raro uso postale.	-	100
1058	**	1912 - Campanile di San Marco, blocco di quattro, i due esemplari inferiori del 5 cent. con doppia incisione (97a,97/98), gomma originale integra, perfetti.	875++	100
1059	**	1912 - Campanile di Venezia, serie completa (97/98), blocchi di 10 esemplari, gomma originale integra, perfetti, molto freschi. Ferrario.	2.150	150

1060	**	1912 - Campanile di Venezia, serie completa (97/98), blocchi di 10 esemplari, gomma originale integra, perfetti. Ferrario.	2.150	140
1061	**	1912 - Campanile di Venezia, serie completa (97/98), blocchi di quattro esemplari, gomma originale integra, perfetti. Molto freschi. Ferrario.	875	70
1062	**	1912 - Campanile di Venezia, serie completa (97/98), blocchi di quattro, gomma originale integra, perfetti, freschi. Ferrario.	875	70
1063	**	1912 - Campanile di Venezia, serie completa (97/98), blocchi di quattro, perfetti, gomma originale integra, molto freschi. Ferrario.	875	70
1064	**	1912 - Campanile di Venezia, serie completa (97/98), buona centratura, gomma originale integra, perfetti e molto freschi. Ferrario.	800	60
1065	**	1912 - Campanile di Venezia, serie completa (97/98), gomma originale integra, perfetti, ottima qualità. Ferrario.	200	25
1066	**	1912 - Campanile di Venezia, serie completa (97/98), gomma originale integra, perfetti. Molto freschi. Ferrario.	200	25
1067	**	1912 - Campanile di Venezia, serie completa (97/98), perfetti, gomma originale integra. Ferrario.	200	25
1068	**	1912 - Campanile di Venezia, serie complete (97/98), blocchi di 10 esemplari, gomma originale integra, perfetti e molto freschi. Ferrario.	2.150+	140
1069	☒	1913 - 2 cent. su 5 cent. Unità d'Italia (99), blocco di otto esemplari, perfetto, al verso di busta da Modena 10/12/1913 a Roma.	-	150
1070	**	1913 - 2 cent. su 15 cent. Unità d'Italia, un solo "2" in soprastampa (101f), angolo di foglio, gomma integra, perfetto. Rara varietà di ottima qualità. Cert. E.Diena.	3.600+	250



1071

1071	☒	1917 - 15 + 5 cent. Croce Rossa, falso per posta, 5 cent. Leoni (F103,81), perfetti, su busta da Grassina 3/3/1917 a Firenze. Rarissimo falso di cui si conosce solo un'altra lettera. Cert. Raybaudi.	26.000	3.500
1072	**	1916 - 20 cent. su 15 cent. Michetti (106), ben centrato, blocco di quattro, gomma originale integra, perfetto. Ferrario	1.060	70
1073	**	1916 - 20 cent. Michetti, senza filigrana (107), blocco di quattro, gomma originale integra, perfetto.	1.100	90
1074	**	1916 - 20 cent. Michetti, senza filigrana (107), coppia, gomma originale integra, perfetta e molto fresca.	500+	50
1075	**	1917/20 - Michetti e Leoni, serie completa (108/112), blocchi di quattro, gomma originale integra, perfetti. Molto freschi.	875	80
1076	**	1919 - 15 cent. grigio Leoni (108), blocco di otto con due coppie con interspazio di gruppo verticale al centro, nuovo, gomma originale integra, perfetto. Insieme splendido e non catalogato. Ferrario.	-	100



1077	**	1917 - 20 cent. arancio Michetti, con filigrana (109), blocco di otto margine di foglio con due coppie con interspazio di gruppo verticale al centro, nuovo, gomma originale integra, perfetto. Insieme splendido e non catalogato. Ferrario.	-	120
1078	**	1924 - Anno Santo, prove d'archivio nei colori adottati, serie completa (169/174), non dentellati e senza gomma come sempre, qualche puntino di ossidazione.	-	100
1079	**/*	1917 - 20 cent. Michetti, con filigrana, dentellatura orizzontale fortemente spostata in alto (109k), blocco di dieci, bordo inferiore di foglio, gomma originale, integra per otto esemplari. Bello. Ferrario.	1.125+	70
1080	**	1918 - 55 cent. violetto bruno Michetti (110), coppia verticale con interspazio di gruppo al centro, nuova, gomma originale integra, perfetta. Bella e non catalogata. Ferrario.	-	70
1081	**	1918 - 60 cent. carminio Michetti (111), coppia verticale con interspazio di gruppo al centro, nuova, gomma originale integra, perfetta. Bella e non catalogata. Ferrario.	-	60
1082	**/*	1918 - 60 cent. Michetti (111), blocco di 18 esemplari con dentellatura obliqua a causa di una piegatura del foglio, alcuni francobolli parzialmente non dentellati, angolo di foglio con numero di tavola, gomma originale, integra per alcuni esemplari, perfetto, alcuni francobolli con aderenze al verso. D'effetto.	-	400
1083	✉	1923 - 85 cent. Michetti, 23 esemplari, 15 cent. Leoni, 24 esemplari (112,108), in affrancatura recto/verso su busta assicurata da Colle Isarco 27/8/1923 a Merano. MASSIMA AFFRANCATURA NOTA DELL'85 CENT., RARITA' DEL SETTORE. Raybaudi, Ferrario.	-	750
1084	☉	1921 - 10 cent. Vittoria, non dentellato (120e), coppia orizzontale, usata, perfetta. Non comune. Ferrario.	2.000	150
1085	*	1921 - 25 cent. Vittoria (122), coppia orizzontale, un esemplare con evidente varietà di dentellatura (slittamento obliquo del pettine perforatore), bordo di foglio, gomma originale, due lievi grinze di gomma su un esemplare. Bella e rara varietà, non catalogata. Carraro.	-	100
1086	**	1922 - 30 cent. Michetti, stampa incompleta del francobollo causata dalla anormale tripla piegatura del foglio in fase di stampa (127aa), angolo di foglio e numero di tavola, gomma originale integra, perfetto. Eccezionale e unico. Cert. Ferrario.	-	750
1087	**	1922 - 30 cent. Michetti, non dentellato in basso (127da), gomma originale integra, ottimo stato. Molto fresco.	1.350+	140
1088	✉	1922 - Mazzini, serie completa (128/130), usati a Genova il 20/9/1922 nel primo giorno d'emissione, su cartolina maximum. Rara! Ferrario, Wolf.	-	100
1089	(*)	1923 - 80 cent. Propaganda Fide (valore non emesso), prova in carminio e arancio su carta patinata senza filigrana, senza le diciture laterali presenti nei valori emessi, non dentellata e senza gomma. Splendida e rara. Cert. Raybaudi.	-	400
1090	*	1923 - 1 lira Propaganda Fide, coppia orizzontale non dentellata al centro (134f), gomma originale, leggera traccia di linguella, lieve grinza. Molto fresca. Cert. Raybaudi.	2.500	100
1091	**	1924 - 7 1/2 su 85 cent. Michetti, soprastampa del I tipo (135), coppia orizzontale con interspazio di gruppo al centro, nuova, gomma originale integra, perfetta. Pochi esistenti, rara e non catalogata. Ferrario.	-	70
1092	(✉)	1927 - 7 1/2 su 85 cent. Michetti soprastampa del I tipo, valori complementari al porto di raccomandazione (135,82,200,201), perfetti, su frontespizio di plico raccomandato da S.Casciano 25/1/1927 per Catanzaro, in tariffa ridotta per editori. Non comune! Ferrario.	-	80
1093	**	1924 - 7 1/2 cent. su 85 cent., I tipo, decalco del francobollo (135zb), foglio completo di 100 esemplari comprendente 47 esemplari con questa varietà, parziale o completa, gomma originale integra, perfetto. Raro.	1.760++	100
1094	**	1927 - 7 1/2 su 85 cent. Michetti soprastampa del II tipo (136), eccezionale blocco di 30 esemplari, nuovo, gomma originale integra, perfetto. Splendido, buona/ottima centratura. Ferrario (cat.Sassone € 2.625/€ 10.500).	-	250
1095	**	1927 - 7 1/2 su 85 cent. Michetti, soprastampa del II tipo, coppia verticale con interspazio di gruppo al centro (136), nuova, gomma originale integra, perfetta. Molto bella, poche esistenti. Ferrario.	-	100
1096	**	1927 - 7 1/2 su 85 cent. Michetti doppia soprastampa del II tipo (136b nota), nuovo, gomma originale integra, perfetto, bordo di foglio in alto. Bellissimo. Ferrario.	800+	80

1097	**	1927 - 7 1/2 su 85 cent. Michetti, doppia soprastampa del II tipo (136b nota), angolo di foglio superiore destro con numero di tavola 9945, nuovo, gomma originale integra, perfetto. Splendido e unico. Cert. Ferrario.	-	275
1098	**	1927 - 7 1/2 su 85 cent. Michetti, soprastampa del II tipo fortemente spostata in alto (136h), angolo di foglio integrale con numero di tavola 9945 con le sbarrette ripetute in alto, nuovo, gomma originale integra, perfetto. Splendido ed insieme unico. Ferrario.	-	175
1099	**	1923 - 10 cent. su 2 cent. Floreale (138), blocco di otto esemplari con interspazio verticale, perfetto, gomma originale integra. Bello e raro! Ferrario.	-	80
1100	**	1923 - 50 cent. su 40 cent. Michetti (139), coppia verticale, angolo di foglio, il secondo esemplare con dentellatura parziale in basso e a destra a causa di una piega anomala del foglio, gomma originale integra, perfetta. Molto fresca e di ottima qualità.	-	100
1101	**/*	1923 - 50 su 40 cent. Michetti (139), blocco di dieci esemplari, due con soprastampa parziale solo al verso, uno totalmente privo, uno con solo sbarrette, uno senza C di CENT. ed uno in coppia con e senza stampa, gomma originale, integra per alcuni esemplari, lievi ossidazioni. Insieme rarissimo! Cert. Diena.	-	750
1102	**	1923 - 50 cent. su 40 cent., soprastampa capovolta (139a), gomma originale integra, perfetto. Em.Diena, Ferrario.	1.200	100
1103	**	1923 - 50 cent. su 40 cent. Michetti, non dentellato a sinistra a causa di un'anomala piegatura del foglio (139v), angolo di foglio, gomma originale integra, perfetto. Raro. Cert. Raybaudi.	2.700	250
1104	⊙	1923 - Camicie Nere, serie completa (147/149), usati, annulli originali, perfetti. Ferrario.	750	80
1105	**	1923 - 1 + 1 lira Camicie Nere, non dentellato a destra (149 baa), bordo di foglio, gomma originale integra, perfetto. Bello. Cert. Bottacchi.	3.750	400
1106	**	1923 - 2 lire Floreale (150), angolo di foglio con numero di tavola, gomma originale integra, perfetto. Non comune.	-	75
1107	(*)	1923 - 1 lira Manzoni, non dentellato (155d), blocco di 9, nuovo senza gomma, perfetto. Bello. Cert. Manzoni.	1.800	250
1108	**	1923 - 5 lire Manzoni (156), gomma originale integra, perfetto. Cert. Ferrario.	2.500	150
1109	**	1923 - 5 lire Manzoni, non dentellato (156d), gomma integra, perfetto. Cert. Diena.	3.000	250
1110	**	1924 - Crociera Italiana, serie completa (162/168), gomma originale integra, perfetti. Alti valori Ferrario.	375	50
1111	**	1925 - 20 su 25 cent., blocco di quattro, i due esemplari superiori con solo le sbarrette in soprastampa, i due inferiori con soprastampa fortemente spostata in basso e valore in alto (176ee,176ed), angolo di foglio, con numero di tavola, gomma originale integra, perfetta. D'effetto. Cert. Raybaudi.	-	300
1112	**	1924 - 25 cent. su 60 cent., I tipo, soprastampa fortemente spostata in alto e a sinistra (178gba), blocco di 32 esemplari, bordo di foglio, gomma integra, perfetto. E.Diena, Ferrario.	2.880+	175
1113	**	1924 - 1,75 lire su 10 lire Floreale soprastampato, angolo di foglio integrale con numero di tavola (182), nuovo, gomma originale integra, perfetto. Splendido. Ferrario.	-	50
1114	**	1924 - 1,75 su 10 lire Floreale (182), soprastampa obliqua e spostata in alto, striscia orizzontale di tre, gomma originale integra, perfetta. Bella varietà non catalogata. Ferrario.	-	60
1115	**	1925 - 1,75 lire su 10 lire Floreale (182), blocco di dieci bordo di foglio, nuovo, gomma originale integra, perfetto e molto ben centrato. Ferrario.	2.200+	125
1116	**	1925 - 1,75 lire su 10 lire Floreale (182), ottima centratura, blocco di sei, gomma originale integra, perfetto. Molto bello. Ferrario.	1.300+	90
1117	**	1924 - 1,75 lire su 10 lire, soprastampa fortemente spostata in alto e a destra (182gc), blocco di quattro, gomma originale integra, perfetto.	600	75
1118	⊙	1926 - 30 cent. San Francesco, non dentellato (193c), bordo di foglio, usato, perfetto. Rarissima varietà, il cat. Sassone segnala l'esistenza di un solo esemplare usato su lettera. Cert. E.Diena.	-	500
1119	**	1926 - 60 cent. S.Francesco, non dentellato (195c), gomma originale integra, perfetto, lievi grinze di gomma. Molto fresco. Cert. E.Diena.	1.650	150



Catalogo € Base €

1120	**	1926 - 60 cent. San Francesco, coppia verticale con l'esemplare superiore non dentellato (195ka), leggermente sfiorato a sinistra, gomma originale integra. Bella e rara. Una delle quattro coppie note. Ferrario, cert. Diena di provenienza.	11.250	400
1121	☒	1926 - 60 cent. San Francesco, dentellatura fortemente spostata (195p), angolo di foglio, perfetto, su busta da Pisa 10/03/1926 a Firenze.	-	200
1122	**	1926 - 1,25 lire San Francesco, dent. 13 1/2 (196), non dentellato orizzontalmente e con una dentellatura orizzontale al centro del francobollo, gomma originale integra, perfetto. Non catalogato. Raybaudi, cert. E.Diena.	-	200
1123	(*)	1926 - 5 + 2,50 lire San Francesco, prova d'archivio nel colore oliva adottato per le Colonie (197 nota), coppia non dentellata, senza gomma come sempre, perfetta.	2.000	150
1124	☒	1926 - 5 + 2,50 lire, 20 cent., 1,25 lire, coppia, San Francesco, perfetti, con 5 e 10 cent. Leoni (197+192+199+81+82), su raccomandata da Lucca 3/9/1926 a Viareggio. Ferrario.	930	100
1125	**	1926 - 1,25 lire San Francesco, dent. 11 da 3 lati x 13 1/2 (199a), nuovo, gomma originale integra, lieve grinza diagonale al verso. Raro, esistono solo 10 esemplari di tale varietà. Fotocopia cert. Raybaudi della striscia di provenienza. Firmato Chiavarello, Raybaudi.	6.000	200
1126	**	1926 - 25 cent. Floreale (200), doppia dentellatura obliqua e fortemente spostata in basso e a destra, non dentellato su tre lati, gomma originale integra, perfetto. Bella varietà, non catalogata. Raro.	-	80
1127	☒	1927 - 25 cent. Floreale (200), venticinque esemplari, su busta raccomandata da Roma 20/10/1927 a Cosenza. Si tratta probabilmente della massima affrancatura multipla nota di questo francobollo. Rara!	-	300
1128	**	1926 - 1,25 lire Floreale (202), coppia orizzontale, angolo di foglio con numero di tavola 13059, gomma originale integra, perfetta. Non comune. Ferrario.	-	75
1129	**	1926 - 60 cent. arancio Michetti, decalco al verso (205f), coppia verticale con interspazio di gruppo, nuova, gomma originale integra, perfetta. Bella e rara. Ferrario.	-	75
1130	**	1926 - 60 cent. giallo bruno Michetti, nitido decalco completo (205f), coppia con interspazio di gruppo verticale, perfetti, gomma originale integra. Bello e raro!	-	70
1131	△	1927 - 60 cent. Michetti, falso per posta di Roma, 30 cent. S.Francesco, dent. 11 (F205,198), perfetti, usati su frammento. Uso molto raro, si conoscono solo due esemplari usati su frammento e due su busta di questo falso. A.Diena, cert. Caffaz.	-	500
1132	**	1926 - Milizia I, soprastampati "saggio" (206/209), gomma integra, perfetti.	-	50
1133	☉	1926 - 1,25 lire + 60 cent. Milizia I, coppia orizzontale non dentellata al centro (208c), usata, perfetta. Rara. Cert. Chiavarello.	4.800	300
1134	*	1927 - 1,85 lire Parmeggiani, un esemplare non dentellato a sinistra, uno a destra (215g,215ga), entrambi bordo di foglio, gomma originale, perfetti. Raybaudi.	1.000	80
1135	*	1927 - 1,85 lire Parmeggiani, coppia orizzontale non dentellata al centro e a destra (215i) bordo di foglio, gomma originale, perfetta. Cert. Raybaudi.	2.000	175
1136	(☒)	1967 - 2,65 lire Parmeggiani, sei coppie e tre singoli, e 5 lire Floreale (217,78), perfetti, su frontespizio di assicurata da Ribolla. Eccezionale affrancatura, il massimo multiplo noto di questo francobollo. Ferrario.	13.500	800
1137	**	1927 - 50 cent. Parmeggiani (218), foglio completo di 100 esemplari, senza il bordo superiore, buona/ottima centratura, gomma originale integra, perfetto e molto fresco.	6.000+	350
1138	☒	1927 - 50 cent. Parmeggiani, due esemplari (218), perfetti, su gran parte di modello per riscossione conto terzi annullati a Siena 24/12/1927. Non comune.	-	50
1139	*	1927 - 50 cent. Parmeggiani, doppia stampa del riquadro (218b), gomma originale, perfetto.	800	75
1140	☒	1927 - 50 cent. Parmeggiani, doppia stampa del riquadro (218b), perfetto, su busta da Napoli 4/9/1927 a Civitavecchia. Raro uso su busta. Gazzera, Ferrario, cert. Diena.	-	300
1141	☒	1928 - 50 cent. Parmeggiani, doppia stampa del riquadro (218b), perfetto, su busta del piroscapo postale San Giorgio 1/2/1928 a Trieste. Raro su busta regolarmente viaggiata. Cert. Diena.	-	300

1142	(*)	1928 - Milizia II, soprastampati "saggio" (220/223), senza gomma, perfetti.	-	50
1143	(*)	1928 - Milizia II, soprastampati "saggio" (220/223), blocchi di quattro, senza gomma, perfetti.	-	150
1144	☒	1928 - 7 1/2 cent. Parmeggiani, 75 cent. Floreale, entrambi perfin TCI (224,201), perfetti, su splendida busta raccomandata illustrata raffigurante automobili da Milano 3/8/1928 ad Albonese. Interessante e pregevole tariffa, impreziosita dall'uso dei perfin. Ferrario.	-	75
1145	(*)	1928 - 50 cent. Parmeggiani (225), prova di macchina, senza filigrana, blocco di 16, angolo di foglio, senza gomma come sempre, perfetta.	-	400
1146	*	1928 - 50 cent. Parmeggiani, non dentellato in basso e doppia dentellatura sugli altri tre lati (225ba), bordo di foglio, gomma originale, perfetto. Cert. E.Diena.	1.400	100
1147	**	1928 - 25 cent. Emanuele Filiberto, dent. 11, coppia verticale non dentellata al centro e in basso (227o), bordo di foglio, gomma integra, perfetta. Ferrario.	1.350	150
1148	**	1929 - 15 cent. Parmeggiani (240), blocco di quattro, bordo di foglio, un esemplare non dentellato a destra e uno dentellato solo parzialmente a causa di una piega anomala del foglio al momento della dentellatura, gomma integra, perfetto. Insieme unico, non catalogato. Ferrario.	-	300
1149	**	1929 - 35 cent. ardesia Vittorio Emanuele III (241), coppia verticale con interspazio di gruppo al centro, nuova, gomma originale integra, perfetta. Splendida e rara. Non catalogata. Ferrario.	-	125
1150	☉/△	1929/42 - Imperiale, posta ordinaria e posta aerea, serie complete (242A,261,A10/A17), blocchi di quattro, usati, perfetti. Raro insieme! Sorani, E.Diena e Ferrario, per gli alti valori.	-	300
1151	☒	1932 - 25 cent. Imperiale (248), angolo di foglio con numero ".61", perfetto, su lettera da Rio Pusteria 7/7/1932 a Tiso. Molto bello e raro uso postale. Ferrario.	-	400
1152	**	1929 - 25 cent. Imperiale, striscia verticale di 5, tre esemplari stampati su carta ricongiunta (248e), bordo di foglio, gomma originale integra, perfetta. Cert. Raybaudi.	3.600	250
1153	☒	1930 - Due talloncini di saggi gratuiti di medicinali, rispettivamente affrancate una con 35 cent. isolato, l'altro con 25 e 30 cent. Imperiale (250,248,249), entrambi indirizzati a Cava dei Tirreni. Non comuni! Ferrario.	-	60
1154	☒	1929 - 50 cent. Imperiale, I tiratura (251), bordo di foglio inferiore con numero di cilindro '102', perfetto, su busta da Trieste 6/9/1929 a Venezia. Il numero di cilindro inferiore era presente solo sulla primissima tiratura dei valori da 50 cent. e 1,25 lire. Rarissimo uso postale. Ferrario, Sorani.	-	750
1155	☒	1943 - 50 cent. Imperiale (251), perfetto, su busta da San Michele Salentino 29/4/1943 indirizzata all'Ospedale da Campo della Posta Militare 10 (Udine), con al verso l'etichetta Regio Esercito 1943 utilizzata come chiudilettera ed annullata con datario lineare. Curiosa.	-	80
1156	☒	1937 - 50 cent. Imperiale (251), angolo di foglio con numero di cilindro '11....' a destra, anziché a sinistra, perfetto, su fresca bustina diretta a Zara. Rarissimo uso probabilmente UNICO! Ferrario.	-	750
1157	☒	1932 - 75 cent. Imperiale (252), perfetto, su cartolina da Venezia, annullato con il bollo dell'ambulante Trieste - Milano 2/5/1932, a Basilea, rispedita a Baselland dopo essere stata riaffrancata con 10 cent. Conferenza sul disarmo (Svizzera 255). Bella mista di spedizione. A.Bolaffi.	-	100
1158	☒	1936 - 20 cent. e 75 cent. Imperiale (247,252), perfetti, su sacchetto telato per campioni senza valore raccomandato da Varese 7/8/1936 a Como, bollo d'arrivo. Non comune ed in ottimo stato di conservazione. Ferrario.	-	60
1159	**	1929 - 1,75 lire Imperiale, non dentellato a destra (254d), bordo di foglio, gomma originale integra, linguella solo sul bordo, perfetto. Molto fresco. Cert. Raybaudi.	5.500	350
1160	☒	1930 - Nozze, la serie completa (269/271), su due buste da Roma 8/1/1930, primo giorno d'emissione a Roma/Firenze. Non comuni.	-	75
1161	**	1930 - 50 cent. + 20 cent. e 1,25 cent. Milizia III (273+274), perfetti, il bordo di foglio con numero di tavola 204, su busta raccomandata da Gorizia 30/5/1930 a Zara. Bella e raro uso postale. G.Colla, Ferrario.	-	350
1162	☒	1930 - 20 cent., striscia di cinque, 25 cent., 50 cent., quattro esemplari, 1,25 lire, quattro esemplari (276/279), lievi difetti su qualche esemplare, su busta raccomandata da Massa 22/7/1930 a Lucca.	-	75

1163	☒	1930 - 1,25 lire Ferrucci, due esemplari, 10 cent., 35 cent., 1,75 lire Imperiale, due esemplari (279,245,250,254), un francobollo con angolo di foglio arrotondato, su assicurata per 1.200 lire da Arco 1/9/1930 per Basilea, Svizzera. Ottimo aspetto. Non comune assicurata per la Svizzera.	-	70
1164	(*)	1930 - Virgilio (282/290), serie completa, stampati su cartoncino, non dentellati, con dicitura SAGGIO, provenienti da opuscolo informativo distribuito negli uffici postali. Curiosità.	-	100
1165	**	1931 - S. Antonio, serie completa (292/298), gomma originale integra, perfetti, ottima centratura.	285+	30
1166	(☒)	1932 - 5 + 2,50 lire Sant'Antonio (298), perfetto, su frontespizio di assicurata per £ 200 da Gorizia 18/2/1932 a Rovigo. Raro uso isolato. Ferrario.	-	100
1167	**	1931 - Accademia Navale, serie completa (300/302), gomma originale integra, perfetti.	240	25
1168	☒	1932 - 15 cent. Dante, blocco di sei con interspazio di gruppo e 10 cent. (304/303), perfetti, su busta da Badia Polesine 23/5/1932 a Rovigo. Molto rara! Ferrario.	-	300
1169	**	1935 - Salone Aeronautico, serie completa (384/387), gomma originale integra, perfetti. Molto freschi.	1.800	200
1170	☒	1937 - 10 cent. Colonie Estive, blocco di 26 esemplari, 15 cent. Imperiale (406,246), perfetti, su busta raccomandata da Albissola 9/8/1937 a Como. MASSIMO MULTIPLO NOTO SU BUSTA del 10 cent. Colonie Estive. Ferrario.	-	125
1171	☒	1938 - 10 cent., striscia di cinque e singolo, 15 cent., blocco di otto e tre singoli, 20 cent., coppia, Augusto, 10 cent. Impero (416/418,439), ottimo stato, su busta raccomandata da Torino 29/11/1938 a Palazzolo Sull'Oglio.	-	50
1172	**	1937 - Illustri, serie completa (426/435), gomma originale integra, perfetti.	175	25
1173	☒	1943 - 10 cent. Galileo (462), 15 esemplari, ottimo stato, su busta raccomandata da Bolzano 16/6/1943 per città. Bella e coreografica affrancatura multipla monovalore.	-	90
1174	☒	INTERI POSTALI 1902 - 10 cent. Leoni, cartolina postale (C36), perfetta, da Bari 13/10/1909 a Bordeaux, rispedita a Zurigo, Svizzera, dopo essere stata riaffrancata con 10 cent. Seminatrice (Francia 138). Bella mista di spedizione. A.Bolaffi.	-	100
POSTA AEREA				
1175	**	1917/27 - Le prime quattro emissioni, 11 valori (1,2,2A/7,8/9), gomma originale integra, perfetti.	1.050	100
1176	☒	1923 - 10 cent. Leoni, striscia di tre, 50 cent. Parmeggiani, tre esemplari (82,218), lievi difetti, su busta dalla Regia Nave Città di Milano 8/5/1923 per Treviso. Interessante testimonianza della spedizione artica del dirigibile Italia del generale Nobile. Ferrario.	-	125
1177	☒	1928 - 1,50 lire Vittorio Emanuele III, 1,25 lire Filiberto, 2,50 lire espresso (6,235,E14), perfetti, su aerogramma per espresso da Genova 12/9/1928 per la Svezia.	-	60
1178	☒	1928 - 50 cent. su 60 cent., 20 cent. Michetti (A8,204), perfetti, su cartolina da Napoli 9/5/1923, annullo del XV Congresso filatelico italiano, a Torino.	260	30
1179	☒	1942 - 50 cent. e 2 lire Imperiale (11,15), perfetti, su cartolina di franchigia militare spedita per via aerea da un prigioniero inglese da un campo di prigionia in Italia, via "Sofia-Instabul", in Sud Africa. I francobolli vennero annullati con un bollo muto dell'aeroporto di Ciampino in arrivo a Roma. Interessante e rara! Ferrario.	-	50
1180	**	1930 - 50 cent. Imperiale, doppia stampa (11a), gomma originale integra, perfetto. Raro. A.Diena.	4.200	250

Si concedono dilazioni di pagamento, da concordarsi prima dell'asta.



1181

1181	**	1930 - 7,70 lire Crociera Balbo (25), nuovo, bordo di foglio, gomma originale integra, perfetto e ben centrato. Cert. Ferrario.	1.500	200
------	----	---	-------	------------



1182

1182	**	1930 - 7,70 lire Crociera Balbo (25), nuovo, gomma originale integra, perfetto. Molto fresco. Ferrario, cert. Sorani.	1.200	180
1183	✉	1926 - 60 cent. e 1 lira Vittorio Emanuele III, 1,25 lire San Francesco (3,4,199), perfetti, su aerogramma da Brindisi 9/8/1926 per Costantinopoli, inaugurazione della linea aerespresso Brindisi-Atene-Costantinopoli. Ferrario.	-	100
1184	☉	1933 - 2,25 lire espresso aereo (44), blocco di quattro, usato, perfetto. Raro. Ferrario.	-	150
1185	✉	1933 - 50 cent. Imperiale, 6 esemplari (251), perfetti, su aerogramma da Roma 1/4/1933 a Gerusalemme, trasportato con il volo Pasquale dell'Anno Santo Roma-Gerusalemme. Non comune. Ferrario.	-	80
1186	✉	1933 - 2,55 lire Marcia su Roma (338), perfetto, su cartolina in corso particolare con cachet speciale "Ordine Equestre del Santo Sepolcro-Anno Santo 1933-34 - I volo Roma-Gerusalemme". E.Diena.	-	50
1187	✉	1934 - 5 lire volo Roma-Buenos Aires e 1,75 lire Imperiale (A58,254), perfetti, su cartolina raccomandata via aerea da Roma 25-27/1/1934 a Rio de Janeiro, rispedita a Roma, bolli d'arrivo e transito, con il cachet speciale del volo. Molto bella e non comune uso su cartolina. Ferrario.	800	100
1188	✉	1934 - 50 cent. Mondiali di Calcio, posta aerea, blocco di quattro e complementari (A69,243,248), perfetti, su aerogramma da Napoli 14/8/1934 a Praga in Cecoslovacchia, bolli d'arrivo e vignetta speciale, apposta al verso, dei Campionati Mondiali di Calcio. Bella e rara affrancatura. Ferrario.	-	200
1189	**	1934 - 3 + 2 lire Medaglie al valore (80), macchie di stampa in basso, striscia di tre, bordo di foglio, gomma integra, perfetta. Bella varietà non catalogata.	-	50
1190	✉	1937 - 1 + 1 lira Orazio, perfetto, 25 e 75 cent. Imperiale (A98,248,252), su aerogramma da Palermo 15/3/1937 per Vienna.	900+	80
1191	✉	1937 - 1 + 1 lira di posta aerea, 20 cent., 30 cent., 50 cent. e 75 cent. Orazio (A98,399,400,401,402), perfetti, su aerogramma da Milano 24/4/1937 a Berlino. Non comune affrancatura multipla. Ferrario.	1.100+	80

PROPAGANDA DI GUERRA

1192	**	1942 - 30 cent. Aeronautica, coppia verticale con stampa su carta ricongiunta (7a), gomma integra, perfetta. G.Bolaffi, Ferrario, cert. Raybaudi.	3.600	125
1193	**	1942 - 50 cent. Milizia, striscia verticale di tre con stampa su carta ricongiunta (12a), gomma originale integra, perfetta. Fiecchi, Ferrario.	-	70
1194	**	1942 - Non emessi, serie completa (12A/12C), gomma originale integra, perfetti.	2.250	250
1195	**	1942 - Non emessi, serie completa (12A/12C), ottima centratura, gomma originale integra, perfetti. Belli. Cert. Ferrario.	3.375	300

SERVIZIO

1196	**/*	1875 - 0,02 lire Servizio (1), blocco di quattro comprendente sia l'interspazio verticale che quello orizzontale, gomma originale/integra, buono stato. Rarissimo, probabilmente unico.	-	200
1197	☒	1878 - 0,20 e 0,30 Servizio (3,4), perfetti, su busta raccomandata da Avellino 21/5/1875 a Montoro, bollo "dopo la partenza". Interessante uso di questa emissione su una lettera raccomandata.	-	50
1198	**	1875 - 1 lira Servizio (5), coppia orizzontale con interspazio di gruppo al centro, gomma integra, perfetta. Bella!	975	60
1199	**	1875 - 10 lire Servizio, coppia verticale con interspazio di gruppo (8), nuova, gomma originale integra. L'esemplare inferiore leggermente difettoso. È l'UNICA COPPIA NOTA. Rarità. E.Diena, cert. Ferrario.	-	400

ESPRESSI

1200	**	1903 - 25 cent. (1), blocco di 12 esemplari, gomma originale integra, perfetto e molto fresco.	3.375	200
1201	**	1903 - 25 cent., un esemplare con dentellatura orizzontale fortemente spostata, uno con dentellatura spostata nei due sensi (1d,1db), gomma originale integra, ossidazioni sul primo. Molto freschi.	1.275	100
1202	*	1920 - 25 cent., falso per posta di Milano, dent. 11 1/2 (F1), gomma originale, lievi assottigliamenti al verso. Raro e sottoquotato. Cert. Carraro.	600	200
1203	☒	1922 - 60 cent. su 50 cent. (6), buono stato, isolato su Telegramma Espresso di Stato da Bari 7/3/1922 a Locorotondo. Raro uso isolato su modulo di telegramma per il solo diritto di espresso.	-	50
1204	**	1922 - 60 cent. su 50 cent. rosso soprastampato, non dentellato (6k), angolo di foglio superiore destro con numero di tavola 9863, nuovo, gomma originale integra, perfetto. Splendido e rarissimo. Cert. Ferrario.	-	300
1205	**	1922 - 60 cent. rosso (7), striscia verticale di quattro con coppia con interspazio di gruppo al centro, nuova, gomma originale integra, perfetta. Splendida ed estremamente rara, pochissime esistenti e non catalogata. Francobolli ottimamente centrati. Ferrario.	-	200
1206	**	1922 - 1,20 lire, non emesso (8), gomma originale integra, perfetto, buona centratura.	700	60
1207	**	1922 - 1,20 lire, non emesso (8), gomma originale integra, perfetto. Cert. Diena.	700	100
1208	**/*/(*)	1925 - 70 cent. (11), striscia verticale di quattro esemplari con stampa su carta ricongiunta, angolo di foglio con numero di tavola, il primo esemplare senza gomma, il secondo gomma originale, gli altri due gomma integra, buono stato. Insieme unico e non catalogato. Ferrario.	-	200
1209	☒	1933 - 2,50 lire (E14), 1,25 lire Marcia su Roma, quattro esemplari (336), perfetti, su busta raccomandata per espresso da Napoli 15/4/1933 per la Colombia.	-	60
1210	☒	1941 - 1,25 lire espresso (15), perfetto, isolato su busta raccomandata in franchigia da La Spezia 17/4/1941 a Bergamo. Pregevole uso isolato.	-	100

POSTA PNEUMATICA

1211	**	1913 - 10 cent. bruno (1), striscia verticale di quattro contenente una coppia con interspazio di gruppo al centro, nuova, gomma originale integra, perfetta. Splendida e molto rara, poche esistenti e non catalogata. Ferrario.	-	100
1212	(☒)	1914 - 10 cent. posta pneumatica, 2 cent. Floreale (1,69), su frontespizio di stampato da Napoli Posta Pneumatica 16/7/1914 per città. Rare le stampe inoltrate con tale sistema.	-	60
1213	**	1924 - 15 cent. su 10 cent. bruno, soprastampa obliqua fortemente spostata in alto e a destra, in parte sul margine di foglio (4), angolo di foglio inferiore destro con numero di tavola 6634, nuovo, gomma originale integra, perfetto. Splendido, non catalogato. Insieme unico. Ferrario.	-	200
1214	*	1925 - 40 cent. su 30 cent., solo "Cent.4" e sbarrette in soprastampa (7h), gomma originale, perfetto.	800	100
1215	☒	1926 - 20 cent., 1,25 lire Floreale (8,202), perfetti, su busta da Napoli, annullo della posta pneumatica, 17/11/1926 a Parigi. Ferrario.	-	30



Catalogo € Base €

1216	**	1927 - 15 cent. su 20 cent., solo "Cent.1" e sbarrette in soprastampa (10ca), angolo di foglio, gomma originale integra, perfetto. Bello. Raybaudi.	1.200+	125
1217	**	1927 - 15 cent. su 20 cent., solo "Cent.1" e sbarrette in soprastampa (10ca), gomma originale integra, perfetto e di ottima qualità. Ferrario.	1.200	100
1218	**	1928 - 15 cent. lilla (12), coppia verticale con interspazio di gruppo al centro, nuova, gomma originale integra, perfetta. Splendida e rarissima, pochissime esistenti e non catalogata. Ferrario.	-	120

RECAPITO AUTORIZZATO

1219	**	1928 - 10 cent. azzurro, dent. 14 (2), coppia orizzontale con interspazio di gruppo al centro, nuova, gomma originale integra, perfetta. Francobolli centratissimi. Rara e non catalogata. Ferrario.	-	150
------	----	--	---	------------

PACCHI POSTALI

1220	**	1884 - 20 cent. Umberto I (2), discreta centratura, blocco di quattro, bordo di foglio, gomma integra, perfetto. Bello e molto fresco.	6.400+	300
1221	**	1914/22 - Nodo di Savoia, serie completa (7/19), nuovi, gomma originale integra, perfetti e molto freschi. Alti valori cert. Ferrario.	2.750	300
1222	**	1914 - 1 lira nodo di Savoia al centro, dentellatura orizzontale fortemente spostata (12hc), coppia, bordo di foglio, gomma originale integra, perfetti. Ferrario.	960	100
1223	**	1922 - 10,12,15 e 20 lire Nodo di Savoia (16/19), ben centrati, gomma integra, lievi ossidazioni. Cert. Sorani.	1.950	100
1224	☒	1944 - 10 cent. fasci al centro (25), due buste affrancate in frode postale con striscia verticale di 5 della sola sezione sinistra, entrambe da Bergamo a Novi Ligure, una del 25/6/1944, con annullo meccanico e verificata per censura, l'altra del 28/6/1944 con annullo guller. Interessanti. Ferrario.	-	100
1225	☒	1946 - 10 cent., 30 cent., 60 cent. fasci al centro (25,27,29), perfetti, usati su cartolina da Udine 24/8/1946 a Trivignano Udinese. Interessante e raro uso tardivo in Repubblica. Ferrario.	-	150

ASSICURATIVI

1226	☒	1931 - 1 lira e 2 lire Assicurazioni d'Italia (4,5), uno con lieve piega passante, su ricevuta per indennizzo in secondo rischio fino a lire 100, annullati a Pian dei Ratti 7/4/1931 per spedizione verso New York. Insieme molto raro! Ferrario.	5.100+	500
1227	△	1935 - 2 lire rosso, Assicurazioni d'Italia, tagliato con le forbici, in affrancatura mista con 2 lire verde, pacchi postali (Ass. n.5,PP31), due esemplari, tutte metà di destra, su ricevuta pacchi da Napoli 15/12/1935. Insieme non comune! Cert. Raybaudi.	3.500+	200
1228	△	1947 - 3 lire Previdenza Postelegrafonici, I parte (15), cinque coppie, perfette, usate su ampio frammento a San Giovanni Ilarione con annulli dall'8 al 15 luglio 1947. Rara affrancatura multipla! Cert. Sorani.	-	500
1229	**	1936 - 1,50 lire Assicurazioni Postelegrafonici (17), blocco di quattro, gomma originale integra, perfetto. Ferrario.	1.500+	150
1230	**	1936 - 1,50 lire Assicurazioni Postelegrafonici (17), bordo di foglio, gomma originale integra, perfetto e di ottima qualità. Ferrario.	375+	50

SEGNATASSE

1231	☒	1863 - 10 cent. giallo (1), perfetto, su fresca lettera non affrancata scritta a Fontecarmiola e impostata a Pesaro 25/6/1863 per città, dove è stato annullato il segnatasse. Pregevole uso nel primo periodo, di ottima qualità. Raybaudi.	900++	130
1232	☒	1869 - 10 cent. (2), perfetto, su busta non affrancata da Catania 3/11/1869 per città. Uso raro e pregiato di questo segnatasse nel 1869.	3.500++	500
1233	**	1870 - 1 cent. ocra e carminio (3), blocco di 50 esemplari, angolo di foglio, gomma originale integra, perfetto.	4.500++	300
1234	☉	1870 - 40 cent. ocra e carminio, cifre capovolte (8b), usato, perfetto. Molto raro, due soli esemplari noti.	-	300
1235	☒	1870 - 60 cent. ocra e carminio (10), due esemplari, perfetti, su altrettante sovracoperte di lettera da Vienna, rispettivamente 13/6/1870 e 9/7/1870 a Livorno.	700	60



1236

1236	**	1870 - 1 lira azzurro chiaro e bruno (11), ben centrato, gomma originale integra, perfetto. Di grande freschezza, raro di questa qualità. Cert. Colla.	60.000	3.500
1237	*	1870 - 1 lira azzurro chiaro e bruno (11), nuovo, gomma originale, perfetto. Ossidazioni.	15.000	200
1238	✉	1878 - 1 lira azzurro chiaro e bruno, 40 cent. ocra e carminio (11,8), perfetti, su busta non affrancata da Montevideo 21/12/1878 a Genova.	760+	50
1239	△	1870 - 1 lira azzurro chiaro e bruno, doppia dentellatura a sinistra, 30 e 50 cent. ocra e carminio (11fa,7,9), perfetti, usati su piccolo frammento a San Remo. Si tratta dell'UNICO ESEMPLARE NOTO con questa varietà. Ferrario, cert. Oro Raybaudi.	-	250



1240

1240	**	1870 - 2 lire azzurro chiaro e bruno (12), buona centratura, gomma originale integra, perfetto. Bello e non comune di questa qualità. Cert. Colla.	25.000+	2.500
1241	*	1870 - 2 lire azzurro chiaro e bruno (12), discreta centratura, gomma originale, perfetto. Raro! Cert. A.Diena.	12.500	800
1242	☉	1874 - 5 lire azzurro e bruno, cifra capovolta (13b), usato, perfetto. A.Diena, cert. Diena.	2.200	150
1243	☉	1874 - 5 lire azzurro e bruno, doppia stampa della cifra (13c), usato, ottimo stato. Raro. Cert. Carraro.	3.000	300
1244	☉	1874 - 5 lire azzurro e bruno, doppia stampa della cifra (13c), usato, perfetto. A.Diena, cert. E.Diena.	3.000	200
1245	☉	1874 - 10 lire azzurro e bruno (14), blocco di trenta esemplari usati con il bollo corsivo ANNULATO, perfetto. Raro, uno dei massimi noti!	-	350
1246	☉	1890/91 - Mascherine, serie completa (17/19), blocchi di quattro, di sei per il 10 cent. su 2 cent., usati, perfetti. Non comuni. E.Diena per il n. 17, tutti Ferrario.	2.700+	250



1247

1247	☉	1891 - 10 cent. su 2 cent. Mascherine (17), blocco di nove esemplari usati, perfetto. Rarità, si tratta del massimo multiplo noto usato! Cert. Sorani.	-	1.000
------	---	--	---	--------------

1248	⊙	1890 - 30 cent. su 2 cent. Mascherine, soprastampa parzialmente mancante (19), usato, un angolo arrotondato.	-	100
1249	⊙	1891 - 30 cent. su 2 cent. Mascherine (19), blocco di quattro usato, un esemplare con impercettibile assottigliamento sotto la linguella.	1.200	90
1250	☒	1913 - 5 cent. arancio e carminio (20), otto esemplari apposti ed annullati a Roma 29/3/1913, su raccomandata contenente ipoteche da Salerno 27/3/1913 spedita a Milano e rispedita a Roma. Non comune affrancatura multipla monocolore.	-	60



1251

1251	☒	1920 - 5 cent. arancio e carminio, cifra capovolta (20a), blocco di sei, perfetto al verso di busta da Biella 4/8/1920 per città. Unica nota, rarità del settore. Ferrario, cert. Raybaudi.	-	1.000
1252	☒	1916 - 5 cent. arancio e carminio, cifra fortemente spostata a sinistra (20cab), striscia di tre e singolo, buono/ottimo stato, su busta non affrancata dall'Ufficio di Posta Militare 31/8/1916 a Cellere. Rara. Ferrario, cert. Bottacchi.	-	400
1253	**	1890 - 10 cent. arancio e carminio, striscia di quattro con interspazio di gruppo al centro (21), gomma originale integra, perfetta. Non comune. Ferrario.	1.950	125
1254	☒	1920 - 10 cent. arancio e carminio (21), frazionato orizzontalmente a metà, usato come tassa semplice a carico del destinatario su 20 cent. biglietto postale (Filagrano B14), da Spoltore 19/12/1920 a L'Aquila. Molto raro. Cert. Sorani.	8.000	750
1255	☒	1930 - 10 cent. arancio e carminio, frazionato verticalmente a metà, 20 cent., 50 cent., 1 lira (21,22,25,27), perfetti, al verso di busta raccomandata con tassa a carico del destinatario da Correggio 3/9/1930 a San Felice sul Panaro. INSIEME UNICO! Ferrario, cert. E.Diena e Bodini.	8.000++	400
1256	☒	1918 - 20 cent. arancio e carminio (22), frazionato a metà orizzontalmente, su cartolina affrancata insufficientemente con 5 cent. Leoni (81) da Campobasso 26/8/1918 per Portocannone. Rara!	8.000	700
1257	*	1890 - 20 cent. arancio e carminio, non dentellato (22g), gomma originale, minimi punti di ossidazione al verso.	1.200	80
1258	☒	1920 - 40 cent. arancio e carminio (24), frazionato a metà diagonalmente, su cartolina affrancata insufficientemente con 5 cent. Leoni (81), coppia, da Milano 18/8/1920 a Sestri Ponente. Rara! Cert. Diena.	10.000	800
1259	**	1890 - 50 cent. arancio e carminio (25), striscia di 4 con interspazio di gruppo orizzontale, perfetto, gomma originale integra. Bella e rara!	1.650	150
1260	**	1890 - 50 cent. arancio su carminio, striscia di quattro con interspazio di gruppo al centro (25), gomma originale integra, perfetta. Ferrario.	1.800	125

1261	⊙	1890 - 60 cent. arancio e carminio, 10 lire azzurro e carminio (26,28), entrambi con stampa mancante a sinistra, usati, lievi ossidazioni sul 10 lire. Varietà non catalogata.	-	100
1262	⊙	1890 - 1 lira azzurro e carminio, dentellatura verticale fortemente spostata a sinistra (27), usato, perfetto. Bella e rara varietà non catalogata, unico esemplare noto. Cert. Diena.	-	500
1263	⊙	1890 - 1 lira azzurro e carminio, dentellatura sinistra fortemente spostata a destra (27ka), il salto del pettine ha determinato la parziale mancanza di dentellatura sui due lati orizzontali, usato, difettoso. Rara varietà, non catalogata allo stato di usato.	-	70
1264	**	1903 - 2 e 5 lire azzurro e carminio (29/30), blocchi di quattro perfetti, gomma originale integra. Molto freschi e non comuni in blocchi. Cert. Ferrario.	7.000	600
1265	(✉)	1927 - 2 lire azzurro e carminio, blocco di diciotto, blocco di dodici, striscia di sei, 60 cent. arancio e carminio, coppia (29,26), alcuni inevitabili difetti, su frontespizio di lettera per Sassari 11/7/1927. ECCEZIONALE AFFRANCATURA, LA MASSIMA NOTA PER IL 2 LIRE. Rarità del settore! Ferrario.	-	1.000
1266	**	1903 - 50 lire e 100 lire (31/32), gomma originale integra, perfetti e molto freschi. Ferrario.	650	70
1267	⊙	1903 - 100 lire azzurro (32), blocco di otto esemplari usati, qualche imperfezione. Molto raro!	-	200

SEGNATASSE VAGLIA

1268	⊙	1924 - 20 cent., 40 cent., 50 cent., 1 lira, 2 lire, tutti con cifre fortemente spostate (1ba, 2, 3b, 4b, 5ba), usati, perfetti. Tre cert. Raybaudi e uno E.Diena.	2.750	100
1269	(*)	1924 - 20 cent. prova d'archivio su carta grigia non filigranata, non dentellata (P1), angolo di foglio, perfetta. Molto bella.	450+	60

RICOGNIZIONE POSTALE

1270	**	1874 - 10 cent. ocra arancio (1), gomma integra, perfetto. Ferrario.	900	90
1271	**	1874 - 10 cent. ocra arancio (1), nuovo, gomma originale integra, perfetto. Ferrario.	900	90

POSTA MILITARE

1272	(✉)	1916 - Cartolina di franchigia con perforazione laterale obliqua, scritta al verso ma senza indirizzo. Interessante.	-	70
1273	(✉)	1935 - 10 cent. Imperiale (245), perfetto, su cartolina dal Comando Truppe Italiane nella Saar 21/1/1935 a Roma; 2 cent., blocco orizzontale di otto con interspazio al centro e numero di cilindro "196", 15 cent., 20 cent. Imperiale (242A,246,247), perfetti, su busta dal Comando Truppe Italiane nella Saar 22/2/1935 a Roma. Non comuni. A.Diena per la prima.	-	70
1274	(✉)	1944 - 50 cent. aerea soprastampato PM, 25 e 50 cent. soprastampati Repubblica Sociale Italiana (14,491,493), ad integrazione di cartolina postale da 30 cent., buono stato, da Azzano di Mezzegra 7/6/1944 a Crocefieschi. Rarissimo uso dei soprastampati PM nel Nord Italia in periodo di RSI. Cert. Ferrario.	-	750
1275	(✉)	1943 - Busta raccomandata per espresso, affrancata con gli 11 valori soprastampati P.M. inizialmente previsti nel decreto del 11/9/1942 (4/7,9/12,14,15,20), perfetti, dalla Posta Militare 412 4/7/1943 a Merano, bollo di arrivo al verso. Cert. Bianchi.	-	100
1276	(✉)	1943 - Splendida cartolina Boccasile raffigurante un sommergibilista, inviata con affrancatura meccanica dei Fasci di combattimento da Bari 25/6/1943 per città.	-	40

L'Asta si svolgerà solo online, senza la stampa del catalogo cartaceo.
Tutti i lotti sono visibili sul nostro sito www.ferrarioaste.com

B.L.P.

1277	**	1921 - 25 cent. soprastampato BLP, I tipo (3), gomma originale integra, perfetto. Ferrario.	1.250	150
1278	*	1921 - 40 cent. soprastampa BLP in azzurro nero, I tipo, capovolta (4Ad), gomma originale, perfetto. Em.Diena, Raybaudi.	900	100
1279	✉	1922 - 20 cent., soprastampa BLP del II tipo (7), in affrancatura mista con 20 cent. Michetti (109), ottimo stato, su Busta Lettera Postale da Milano 19/12/1922 a Pesaro. Bella affrancatura di valori gemelli. L.Gazzi.	-	100
1280	**	1922 - 25 cent., soprastampa BLP del II tipo (8), blocco di quattro, gomma originale integra, perfetto. Ferrario.	1.800	150
1281	**	1922 - 25 cent., soprastampa BLP del II tipo recto-verso (8ca), gomma integra, perfetto. Raro. A.Diena.	6.750	300
1282	**	1922 - 40 cent., soprastampa BLP in nero del II tipo al verso (9Ad), gomma originale integra, perfetto. Bello. A.Diena.	675	75
1283	*	1922 - 50 cent. soprastampa BLP del II tipo fortemente spostata in basso e a sinistra (10e), gomma originale, perfetto. Cert. Raybaudi.	2.400	300



1284

1284	(*)	1923 - 1 lira, soprastampa BLP del II tipo, senza "B" (12i), nuovo senza gomma come sempre, perfetto. Si conoscono solo 11 esemplari di tale varietà. Molto raro e sottoquotato! Cert. E.Diena, Ferrario.	3.200++	700
1285	**	1922 - 10 cent. Vittoria, soprastampa BLP obliqua, non emesso (23cb), gomma originale integra, perfetto. Bello e raro! G.Colla, cert. Ferrario.	4.800	500

PUBBLICITARI

1286	**	1924 - 15 cent. Bitter Campari (1), striscia orizzontale di quattro con al centro l'interspazio di gruppo, gomma integra, perfetta.	-	120
1287	**	1924 - 15 cent. Cordial Campari (3), coppia orizzontale con interspazio di gruppo al centro, bordo di foglio, gomma integra, perfetto.	-	100
1288	**	1924 - 25 cent. Abrador (4), gomma originale integra, perfetto. Ferrario.	550	65
1289	✉	1924 - 25 cent. Coen, 50 cent. su 40 cent. Michetti (5,139), ottimo stato, su busta raccomandata (restaurata in un angolo, lontano dai francobolli) da Roma 23/12/1924 per città. Ferrario.	720	60



1290

1290	**	1924 - 25 cent. Piperno (6), gomma originale integra, poerfetto. Cert. Ferrario, fotocopia cert. Colla.	5.500	600
------	----	---	-------	------------



1291

1291	**	1924 - 25 cent. Tagliacozzo (8), gomma originale integra, perfetto. Cert. Ferrario, fotocopia cert. Colla.	3.200	450
1292	☒	1925 - 25 cent. Singer (16), tre esemplari su raccomandata da Nizza Monferrato 31/1/1925 ad Alessandria. Rara affrancatura multipla monovalore.	-	60



1293

1293	☉	1924 - 50 cent. Tagliacozzo (17), usato, perfetto. Ferrario.	1.300	125
1294	**	1925 - 20 cent. Columbia e 60 cent. Perugina, non emessi (20/21), gomma integra, perfetti. Ferrario.	400	50

ENTI PARASTATALI

1295	**	CASSA NAZIONALE ASSIC. INF. LAVORO 1924 - Serie completa (17/23), gomma originale integra, perfetti. Ferrario.	850	100
1296	☒	CASSA NAZIONALE ASSIC. INF. LAVORO 1924 - 5 cent. (17), dieci esemplari su lettera da Lucca 22/10/1924 a Montecatini. Molto rara, si tratta della massima affrancatura nota di questo francobollo.	-	500
1297	**	CASSA NAZIONALE ASSIC. INF. LAVORO 1924 - 5 lire, doppia stampa della dicitura (23a), gomma originale integra, perfetto. Molto fresco. G.Bolaffi.	900	90
1298	**	CONSORZIO BIBLIOT. TORINO 1924 - Serie completa (30/33), nuovi, gomma originale integra, perfetti e molto freschi.	1.000	100
1299	**	FEDERAZ. ITALIANA BIBLIOTECHE POP. 1924 - 10 cent, dicitura fortemente spostata in alto (34a), blocco di quattro, angolo di foglio, gomma originale integra, perfetto. Bello.	2.400	175
1300	**	VIGILANZA OBBLIGO SCOLASTICO 1924 - 25 cent. (69), ottima centratura, gomma originale integra, perfetto e molto fresco. Ferrario.	700	70

MARCHE DA BOLLO USATE PER POSTA

1301	☒	1902 - 5 cent. lilla, Umberto I Marca da bollo (Sass.9), perfetto, isolato su busta da Firenze 26/2/1902 per città. Bella. Sorani.	-	150
1302	☒	1920 - 5 cent. lilla, Aquila, Marca da bollo (Sass.10), coppia e singolo, perfetti, su fresca bustina da Firenze 2/3/1920 per città, bollo d'arrivo al verso. Raro multiplo. E.Diena, Chiavarelllo, Sorani.	-	130

1303	☒	1914 - 10 cent. azzurro, Vittorio Emanuele III, Marca da bollo (Sass.12), perfetta, bordo di foglio, con ornato, isolata su cartolina da Roma 2/5/1914 a Trento. Bella! E.Diena, Sorani.	-	60
1304	☒	1919 - 10 cent. azzurro, Vittorio Emanuele III, Marca da bollo (Sass.12), 5 e 10 cent. Leoni (81,82), perfetti, su bustine da Ponte delle Arche 20/10/1919 a Trento. Bella affrancatura con gemelli. A.Diena, Sorani.	-	60
1305	☒	1922 - 10 cent. marca da bollo Vittorio Emanuele III, dentellatura fortemente spostata in basso e a sinistra (12a), quattro esemplari, ottimo stato, su busta da Napoli 29/12/1922 a Savona. Rara. G.Bolaffi, A.Diena.	2.400+	300
1306	☒	1930 - 50 cent. marca da bollo (14), in affrancatura mista con 15 cent. Parmeggiani (240), tre esemplari, perfetti, al verso di busta da Firenze 2/9/1930 a Genova. Interessante e non comune. Ferrario.	-	25

PROVE E SAGGI

1307	(*)	1861 - Saggio Perrin (2), rosso, carta spessa, solo diciatre verticali, senza gomma come sempre, perfetto. Cert. Ferrario.	-	400
1308	**/*	1862 - 15 cent. saggio Sparre, non dentellato, senza filigrana (Unificato 10A), blocco di quattro, gomma originale, integra per i due esemplari, lieve grinza di gomma sul primo esemplare. Molto fresco e raro in blocco. Ferrario.	-	150
1309	(*)	1862 - 15 cent. verde saggio Sparre, carta con filigrana "stemma di Savoia" e fondo di sicurezza, senza gomma come sempre, perfetto. Cert. E.Diena.	-	75
1310	(*)	1862 - 15 cent. verde saggio Sparre, carta con filigrana e fondo di sicurezza, nuovo senza gomma, perfetto. Bello. Cert. E.Diena.	-	100
1311	(*)	1862 - 2 cent. Cammeo, carta gessata, saggi Pellas (Unif. N. 9) tre esemplari di colori differenti, nuovi, senza gomma come sempre, perfetti. Ferrario. A.Diena.	-	200
1312	(*)	1862 - 20 cent. verde saggio Thermignon (Unificato 7), senza gomma come sempre, perfetto. Cert. Ferrario.	-	250
1313	(*)	1862 - Saggi Sparre, cinque esemplari da 1 cent., 5 cent., 40 cent. e 3 lire, in colori diversi, su cartoncino gessato, senza gomma come sempre. A.Diena per il 5 cent.	-	250
1314	(*)	1862 - Saggi Thermignon, 20 cent. azzurro (Unif. 7) molto fresco e perfetto. Raro. A.Diena.	-	500
1315	(*)	1862 - Saggi Thermignon, 5 cent. azzurro (Unif. 6, Bolaffi n.SIII/A), perfetto. Molto bello e raro! Cert. Sorani.	-	400
1316	(*)	1862 - Saggi Thermignon, 5 cent. bruno rossastro chiaro (Unif. 6, Bolaffi n.SII-I/A), perfetto. Splendido e raro! Cert. Sorani.	-	450
1317	(*)	1862 - Saggi Thermignon, 5 cent. verde giallastro scuro (Unif. 6, Bolaffi n.SII-I/A), perfetto. Bellissimo e raro! Cert. Sorani.	-	400
1318	☉	1863 - 1 cent., 30 cent. e 60 cent. De La Rue, soprastampati "Saggio", non dentellati, prove di annullamento con annullo n. 149 rettangolare e 765 ovale, gomma originale integra, perfette. Interessanti e non comuni.	-	250
1319	(*)	1863 - 1 lira, 10 lire, 1,50 lire marche da bollo Passaporto e Legalizzazione, foglietto con tre esemplari soprastampati "saggio", nuovo senza gomma, leggere ossidazioni.	-	100
1320	(*)	1863 - 10 cent. lilla su carta giallastra, saggio Sparre senza filigrana, in blocco di quattro, senza gomma come sempre. (Novellario n. 39C). Raro in questo stato. A.Diena, Ferrario.	-	125
1321	☉	1863 - 15 cent. De La Rue soprastampato "saggio", non dentellato, coppia con prova di annullamento con numerale a punti 149, perfetta. Non comune. Ferrario.	-	150
1322	**	1863 - 15 cent. De La Rue, prova di stampa su carta filigranata, non dentellata, striscia di tre a seggiola, angolo di foglio, gomma originale integra, perfetta.	-	80
1323	(*)	1863 - 15 cent. verde su carta vergata, non emesso, tipografia Sparre. Molto bello e molto raro! Ferrario.	-	300
1324	(*)	1863 - 15 cent. verde su verdino, non emesso, tipografia Sparre, con filigrana corona, non dentellato. Piega naturale di carta. Raro! (Novellario n. 39a). Ferrario.	-	200
1325	(*)	1863 - 15 cent. verde, saggio Sparre in blocco di quattro su carta bianca senza filigrana, senza gomma come sempre. (Novellario n. 39). In ottimo stato. Ferrario.	-	200
1326	(*)	1863 - Cifra o effigie a rilievo di V. Emanuele II, saggi di Vincenzo Grazioli, 8 esemplari vari colori per tipo, qualche esemplare con punti chiari. Rari. (Unif. 20/27).	-	300

1327	(*)	1863 - De La Rue, prova del fondo di sicurezza di piccoli rombi stampato in nero su carta bianca sottile e senza filigrana, dentellata, blocco di quattro, angolo di foglio, senza gomma come sempre, perfetto. Interessante e raro. Cert. Raybaudi.	-	400
1328	(*)	1863 - De La Rue, prova del fondo di sicurezza di piccoli rombi stampato in nero su carta bianca sottile e senza filigrana, dentellata, due blocchi di quattro con interspazio di gruppo, accostati con linguella, angolo di foglio, senza gomma come sempre, perfetti. Interessante e raro insieme. Due cert. Raybaudi.	-	800
1329	(*)	1863 - De La Rue, prova del fondo di sicurezza di piccoli rombi stampato in nero su carta bianca spessa e senza filigrana, non dentellata, blocco di quattro, angolo di foglio, senza gomma come sempre, perfetto. Interessante e raro. Cert. Raybaudi.	-	350
1330	(*)	1863 - De La Rue, prova di filigrana corona tipo non adottato su carta bianca piuttosto sottile, non dentellata, blocco di quattro con parte della filigrana lettere "MINI", senza gomma come sempre, perfetto. Interessante e raro. Cert. Raybaudi.	-	400
1331	(*)	1863 - Foglietto con 14 esemplari di marche da bollo per cambiali, valori differenti, soprastampati saggio, nuovo senza gomma, alcune pieghe e lievi difetti.	-	150
1332	(*)	1863 - Foglietto con sei esemplari di marche da bollo, valori differenti, soprastampati saggio, nuovo senza gomma, ottimo stato.	-	125
1333	(*)	1863 - Saggi Grazioli, serie completa di 8 valori in nero su carta rosa lillaceo (Unificato 27/34), senza gomma come sempre, perfetti. Ottima qualità. Cert. Raybaudi.	2.800	250
1334	(*)	1863 - Saggi Ronchi, 8 valori provenienti dal foglietto in verde. Manca il valore da 40 cent. ma il 60 cent. è doppio con diverse sfumature. (Unif. 12/16- 18/19).	-	300
1335	(*)	1863 - Saggi Ronchi, foglietto contenente gli otto esemplari di valore differente (unif.19/26), senza gomma come sempre, lieve piega verticale al centro che non interessa gli esemplari. Raro, pochi esemplari esistenti. Cert. Ferrario.	-	800
1336	(*)	1863 - Saggi Ronchi, otto valori in colore rosa, provenienti dal foglietto. Carta leggera, senza filigrana e senza gomma, perfetti. (Novellario sp 12/19). Cert. Ferrario.	-	350
1337	(*)	1863 - Saggi Sparre, otto valori su carta gessata solo al recto, ottima qualità, raro insieme. (Bolaffi S.IV). Tutti siglati. A.Diena, Ferrario.	-	400
1338	(*)	1863 - Sei marche da bollo, valori differenti, soprastampate saggio, carta sottile, senza gomma, lievi ossidazioni.	-	100
1339	(*)	1864 - 1 cent. Periodici franchi, in nero, con al verso la stampa a cavallo degli esemplari Telegrafo e segnatasse, senza gomma come sempre, perfetto.	-	125
1340	(*)	1864 - 10 cent. Saggio Hummel segnatasse (Unif. 46), ventuno esemplari in differenti colori, senza gomma come sempre, perfetti. Insieme molto raro!	-	800
1341	*	1864 - 10 cent. Saggio Re segnatasse, verde chiaro (Unif. 40), gomma originale, perfetto, Ferrario.	-	90
1342	*	1864 - 10 cent. Saggio Re, segnatasse, verde chiaro, gomma originale, perfetto. Ferrario. (Unif. n.40 € 500).	-	100
1343	*	1864 - 15 cent. Saggio Re, ovale riquadrato, bruno porpora (Unif. 31), gomma originale, perfetto. Ferrario.	-	150
1344	*	1864 - 15 cent. Saggio Re, ovale riquadrato, rosa (Unif. 31), gomma originale, perfetto. Ferrario.	-	150
1345	*	1864 - 15 cent. Saggio Re, ovale riquadrato, rosa (Unif. 31), gomma originale, perfetto. Ferrario.	-	150
1346	*	1864 - 15 cent. Saggio Re, ovale riquadrato, verde (Unif. 31), lieve piega, gomma originale. Ferrario.	-	150
1347	(*)	1864 - 15 cent. Saggio Re, rosa chiaro (Unif. 30), buona qualità, senza gomma. Ferrario.	-	100
1348	*	1864 - 40 cent. Saggio Re, stelle angolari, verde (Unif. 35), gomma originale, perfetto. Ferrario.	-	120
1349	(*)	1864 - Amministrazione delle Poste Italiane, sette saggi Hummel su carta crema in colori differenti, non dentellati, senza gomma come sempre, perfetti ad eccezione di un esemplare ritagliato lungo i margini. Sorani per 4 esemplari.	-	250
1350	(*)	1864 - Saggi Hummel, Trasporto dispacci, due esemplari in colori diversi, e 2 lire Telegrafi italiani (Unificato 53), senza gomma come sempre, perfetti. Chiavarello per il n. 53, Ferrario.	-	100
1351	*	1864 - Saggi Re, "Servizi amministrativi-Direzione Generale delle Poste d'Italia", un esemplare in verde scuro e uno in oltremare, non dentellati, gomma originale, perfetti. Cert. Sorani.	-	125

1352	(*)	1864 - Saggi Re, quattro esemplari di colore, valore e formati differenti, senza gomma, tre con difetti, uno perfetto. Interessanti. Quattro cert. E.Diena.	-	200
1353	(*)	1864 - Trasporto dispacci, sei saggi Hummel, su carta crema in colori differenti, non dentellati, senza gomma come sempre, perfetti. Belli. Chiavarello, cert. Raybaudi.	-	250
1354	(*)	1865 - 15 cent. III tipo senza soprastampa, prova del Ferro di cavallo III tipo (P25), senza gomma, perfetto. Molto raro. Cert. Raybaudi.	2.000	300
1355	(*)	1866 - Saggio Coucorde, con al centro uno stemma con la dicitura "SPQR", contornato dai simboli degli Stati preunitari, su carta sottile colorata, sei esemplari di colori differenti, senza gomma come sempre, tre esemplari perfetti, tre con lievi assottigliamenti.	-	500
1356	☒	1872 - Allegoria dell'Italia Turrita, cartolina nuova da 5 cent. su proposta del prof. Nicola Sanesi, colore seppia. Molto rara. (Novellario vol I pag. 105). Bellissima! Ferrario.	-	700
1357	(*)	1901 - 2 cent. Floreale (69), blocco di sei prove di macchina non dentellate, su carta grigiasta senza filigrana, perfetta, non gommata. Ferrario, cert. Diena.	-	350
1358	(*)	1909 - 15 cent. Michetti (86), prova di stampa su cartoncino patinato, nuova, senza gomma, perfetta. Molto rara. Ferrario.	-	200
1359	**	1928 - Mercurio verde, saggio delle rotative Goebel (Unificato 3A), striscia verticale di quattro da bobina con varietà taglio spostato, gomma originale integra, perfetto. Non comune.	2.200++	100

ANNULLAMENTI

1360	☒	ALESSANDRIA DELLA ROCCA (SICILIA), manoscritto a penna - 20 cent. celeste chiaro, tiratura di Londra (L26), due esemplari perfetti, su sovracoperta di lettera del 1/5/1868 per Scicli, tassata. Tale ufficio appena aperto aveva in dotazione solo il bollo numerale, non ancora quello nominativo. Estremamente rara! Ferrario, dettagliato cert. E.Diena.	-	750
1361	☒	AMB. FIRENZE MASSA N. 2, non catalogato - 15 cent. (12), perfetto, su sovracoperta di lettera del 7/5/1863 per Pietrasanta. Pregevole annullo, non catalogato su questa emissione. Cert. Bottacchi.	-	120
1362	☒	CARNAJOLA, sardo italiano punti 11 - 15 cent. De La Rue (L18), perfetto, su lettera del 27/12/1863 per Castel Giorgio. Annullo raro in questo periodo. Bottacchi.	3.250	200
1363	☒	CASTIGLIONE DELLE STIVIERE, numerale rosso - 20 cent. celeste (L26), perfetto, su lettera del 5/9/1867 per Brescia. Rara! Ferrario.	-	200
1364	☒	CHIVASSO, lineare - 20 cent. (39), perfetto, su busta per Modena 29/7/1887. R.Diena.	-	100
1365	☒	MERCENASCO - Lettera non affrancata del 2/4/1868 per Torino, tassata in arrivo con il segnatasse da 10 cent. giallo (1), lieve piega. Raro insieme.	-	80
1366	☒	MONTECHIARO, punti 5 - 15 cent. (12), perfetto, su sovracoperta di lettera del 5/1863 per Trecate.	-	40
1367	☒	MOTTOLA, manoscritto - 20 cent. su 15 cent. Ferro di cavallo, II tipo (24), striscia di quattro, buono stato, su lettera del 6/8/1866, bollo di partenza manoscritto a tratti incrociati di penna per annullare i francobolli, a Napoli. Rara e molto fresca. Vaccari, Raybaudi, cert. Sorani.(cat. Sassone € 5.500 per la sola affrancatura, senza considerare il raro annullo dell'ufficio postale aperto nel 1866).	-	600
1368	☒	OTTOBIANO punti 13 - 15 cent. (11), leggermente corto in alto, su involucro di lettere dell'8/1/1863. Documento da studiare, raro annullo.	8.000	100
1369	△	PRATA - Tre frammenti con francobolli De La Rue con il bollo ovale "Comune di Prata" annullatore o coannullatore. Non comuni.	-	50
1370	☒	SESTRI PONENTE, SD - 2 cent. De La Rue (T15), perfetto, su busta di piccolo formato per Genova, dove il francobollo è stato riannullato il 3/1/1884 prima della rispedizione a Roma. Non comune. A.Diena.	-	80
1371	☒	TEGGIANO, sardo italiano punti 8 - 15 cent. De La Rue (Regno L18), due esemplari, perfetti, su lettera del 18/7/1864 per Napoli. La lettera venne accettata il giorno 18, ma partì solo il giorno successivo, ragion per cui venne corretta a penna la data precedente e venne apposta un'ulteriore impronta del datario con data corretta 19/7/1864. Molto interessante e di ottima qualità. Dettagliato cert. E.Diena.	-	200

REPUBBLICA SOCIALE ITALIANA

1372	**	1944 - Soprastampati G.N.R. di Verona, soprastampa capovolta, dodici valori (470a/472a,474a/476a,478a,480a/482a,485a/486a), gomma originale integra, perfetti.	4.680	400
1373	**	1944 - 15 cent. e 30 cent. soprastampati G.N.R., tiratura di Verona (472,475), entrambi con una seconda soprastampa "T" in rosso, per uso come segnatasse d'emergenza, gomma originale integra, perfetti. Interessanti e non comuni.	-	50
1374	**/*	1944 -2 lire carminio, soprastampa G.N.R. di Verona (482), due esemplari angolo di foglio inferiore sinistro con numero di cilindro 19, uno con due puntini, uno con tre, nuovi, gomma originale integra per uno, linguellato l'altro, perfetti. Rari. Ferrario.	-	100
1375	**	1943 - 10 cent. soprastampa G.N.R. obliqua di Brescia (471/Ia), gomma originale integra, perfetto. Lieve ingiallimento. Ferrario.	1.350	100
1376	**/*	1943 - 10 cent. soprastampa G.N.R. di Brescia, I tipo, blocco di quattro, un esemplare senza soprastampa, tre con soprastampa obliqua, fortemente spostata e parziale per due esemplari (471/Ib), bordo di foglio, gomma originale, lievi difetti. INSIEME UNICO! Mondolfo, Fiecchi, cert. Raybaudi.	-	750
1377	**	1843 - 15 cent. soprastampa G.N.R. di Brescia, I tipo, fortemente spostata a destra, blocco di 8, i primi due esemplari con solo G.N. in soprastampa, gli altri con soprastampa R.G.N. (472/Ih,472/Ig), gomma originale integra, perfetto, un esemplare con lieve ossidazione. G.Oliva, cert. Sirotti.	2.250	100
1378	**	1945 - 20 cent. soprastampa G.N.R. di Brescia, I tipo, "R" accostata a "N", II tiratura (473/II), gomma integra, perfetto. Raro. Ferrario.	-	100
1379	**	1943 - 35 cent. soprastampa G.N.R. di Brescia, I tipo, coppia orizzontale, il secondo esemplare senza punto dopo la R (476/I,476/Ip), angolo di foglio, gomma originale integra, perfetto. Rara. Fiecchi, cert. Ferrario.	7.000+	250
1380	*	1943 - 35 cent. soprastampa G.N.R. di Brescia, I tipo, punto grosso dopo R (476/Ip), nuovo, gomma originale, perfetto. Wolf.	2.000	70
1381	**	1943 - 2 lire soprastampa G.N.R. di Brescia, I tipo, blocco di 4, un esemplare senza punto dopo R (476/I,476/Ip), angolo di foglio, gomma originale integra, perfetto. Ferrario.	1.020+	50
1382	**	1943 - 1,25 lire soprastampa G.N.R. di Brescia, I tipo (480/I), gomma integra, perfetto. Grioni, cert. Ferrario.	2.800	250



1383

1383	*	1943 - 1,25 lire soprastampa G.N.R. Del I tipo di Brescia, varietà "G" spostata a sinistra (480/I, non catalogato), nuovo, gomma originale, perfetto. Molto raro, pochissimi esistenti. Dettagliato cert. Caffaz.	-	1.000
1384	**	1943 - 1,25 lire soprastampa G.N.R. di Brescia, I tipo, fortemente spostata a destra (480/Ihcc), nuovo, gomma originale integra, perfetto. Ottima qualità. Pochi esemplari noti. Cert. Carraro e Ferrario.	4.500	150
1385	**	1943 - 5 lire soprastampa G.N.R. di Brescia, I tipo, fortemente spostata a destra (485/Ihcc), gomma originale integra, perfetto. Ferrario.	1.800	100
1386	**	1943 - 2,55 lire, soprastampa G.N.R. spaziata del I tipo di Brescia (483/A), gomma integra, perfetto. Raro, tiratura 200 esemplari. Cert. Ferrario.	3.900	350
1387	*	1943 - 2,55 lire soprastampa spaziata G.N.R. di Brescia (483/A), nuovo, gomma originale, perfetto. Cert. Ferrario.	2.400	250

Consigliamo di registrarsi sul nostro sito per poter partecipare in diretta Internet all'Asta.

1388	**	1944 - 25 cent. soprastampato fascio in rosso (490), blocco di quattro, gomma originale integra, perfetto. Bello. G.Oliva, Ferrario.	1.050	120
1389	**	1944 - Soprastampati, serie completa (490/495), gomma originale integra, perfetti. G.Oliva e Ferrario per il n. 490.	240	30
1390	☒	1944 - 25 cent., 30 cent., entrambi coppia, 50 cent., striscia di tre, soprastampati, 50 cent. Monumenti distrutti, in affrancatura mista con 10 cent., coppia, e 20 cent. Imperiale (491/493,507,245,247), ottimo stato, su busta per espresso da Sezzadio 3/10/1944 a Milano. Cert. Raybaudi.	-	80
1391	**	1944 - 30 cent. soprastampato fascio, tiratura di Verona in rosso arancio vivo (CEI 61/I VR, € 15.000++), foglio completo doppio con interspazio di gruppo al centro, alcuni bordi di foglio mancanti, gomma integra, ottima qualità. Posizioni non conteggiate, insieme molto raro. Ferrario.	-	200
1392	**	1944 - 75 cent. scambio di soprastampa fascio rosso doppio (494Bb), nuovo, gomma originale integra, perfetto. Raybaudi, Oliva, Chiavarelo, Ferrario.	800	80
1393	**	1944 - 20 cent. soprastampato (495A), nuovo, gomma originale integra, perfetto.	1.125	130
1394	△	1944 - 1,25 lire soprastampato fascio in nero, errore di colore della soprastampa (495A), perfetto, usato su frammento a Verona. Non comune usato. Ferrario.	750	70
1395	**	1944 - 5 cent. Monumenti distrutti, senza filigrana, striscia verticale di cinque, due esemplari stampati su carta ricongiunta (502c), gomma originale integra, perfetta. Cert. Ferrario	3.200+	250
1396	☒	1944 - 30 cent. Monumenti distrutti (506), su cartolina insufficientemente affrancata dalla provincia di Bergamo 20/12/1944 per città, tassata in arrivo con: 5 cent., due esemplari, e 30 cent. Monumenti distrutti (502,506). Molto raro l'uso del basso valore da 5 cent. come segnatasse d'emergenza. Ferrario.	-	150

POSTA AEREA

1397	☒	1944 - 1 lira posta aerea e 30 cent. Imperiale soprastampati G.N.R., tiratura di Verona (475,A121), 20 e 30 cent. Monumenti distrutti e, al verso, 10 cent. Imperiale (504/505,245), perfetti, su cartolina raccomandata per espresso da Trieste 11/7/1944 per città. Ferrario.	870+	75
1398	**	1944 - 10 lire e 2 lire ardesia, soprastampati G.N.R., tiratura di Verona (124/125), ottima centratura per il 2 lire, gomma originale integra, perfetti. G.Oliva/Sorani, cert. Colla.	3.700	600



1399

1399	*	1943 - 25 cent. soprastampa G.N.R. di Brescia, II tipo (117/II), gomma originale, perfetto. Raro! Cert. Ferrario.	13.000	1.000
------	---	---	--------	--------------

PROPAGANDA DI GUERRA

1400	**	1944 - Soprastampati G.N.R., II tipo, tiratura di Verona, serie completa (13/24), gomma originale integra, perfetti. Cert. Ferrario.	750	80
------	----	--	-----	-----------

L'Asta si svolgerà solo online, senza la stampa del catalogo cartaceo.
Tutti i lotti sono visibili sul nostro sito www.ferrarioaste.com



1401

1401	☉	1943 - I sei trittici verticali, con le rispettive soprastampe: G.N.R. del II tipo, G.N.R. del II e R. del II tipo, G.N.R. del III tipo (13/II-IIa-III/23/II-IIa-III), usati a Brescia 11/3/1944, perfetti. Si tratta dell'unica serie completa usata, se ne conosce solo un'altra, ma su busta. Rarità. Sorani, cert. Fiecchi, Ferrario.	-	3.000
1402	✉	1944 - 50 cent. Milizia (36), isolato su lettera da Modena 28/5/1944 a San Marino, bollo d'arrivo. Rare le corrispondenze dalla Repubblica Sociale a San Marino. Ferrario.	-	100
1403	**	1944 - 30 cent. Esercito, soprastampa fascio su entrambe le sezioni in carminio lillaceo, tiratura di Firenze (42), blocco di quattro, angolo di foglio, gomma integra, perfetto. Carraro.	2.200	125

ESPRESSI

1404	**	1943 - 2,50 lire soprastampa G.N.R. di Verona, I tipo, capovolta (20a), gomma integra, perfetto. G.Oliva.	1.600	175
1405	**	1944 - 1,25 lire soprastampato fascio (21), tiratura di Verona, blocco di 20 esemplari con interspazio di gruppo al centro, i 10 esemplari di sinistra con soprastampa in rosso bruno, i 10 di destra in rosso, angolo di foglio, gomma originale integra, perfetto. Raro e d'effetto. Fotocopia cert. Oro Raybaudi del foglio di provenienza.	-	250



1406

1406	*	1944 - 1,25 lire soprastampa del fascio parzialmente mancante (21), nuovo, gomma originale, perfetto. Bella e rara varietà occasionale non catalogata. Ferrario.	-	80
1407	**	1944 - 1,25 lire, soprastampa fascetto e scritta ripetuta (21B), gomma originale integra, perfetto, minima ossidazione al verso. Ferrario.	1.600	100

PACCHI POSTALI

1408	**	1944 - 60 cent., senza "Rep. Soc." in soprastampa, 50 cent., soprastampa fortemente spostata in basso (41f,40g), gomma originale integra, lievi ingiallimenti. Ferrario.	1.125	40
1409	**	1944 - 2 lire soprastampato fascetto, soprastampa di 36 mm. (43a), gomma integra, perfetto. Sorani.	1.800	125

SEGNATASSE

1410	**	1944 - 20 cent. e 20 lire soprastampa G.N.R. di Verona, entrambi con doppia soprastampa (49b,59b), gomma originale integra, perfetti. Entrambi firmati da noti periti.	1.720	100
1411	**	1944 - 40 cent. soprastampa G.N.R. di Verona in nero capovolta, errore di colore della soprastampa (52Aa), bordo di foglio, gomma originale integra, perfetto. Chiavarello, Ferrario.	1.100	60
1412	**	1943 - 25 cent. verde, soprastampa capovolta G.N.R. di Brescia (50/Ia), blocco di quattro, gomma integra, perfetto. Bello. Cert. Ferrario.	1.800+	200



1413

1413	**	1943 - 50 cent. soprastampa G.N.R. di Brescia, coppia con l'esemplare superiore con punto dopo la "N" simile ad una virgola (53/I), nuova, gomma originale integra, perfetta. Cert. Sirotti. SPLENDIDA VARIETA' NON CATALOGATA ED UNICA!	-	2.000
1414	△	1943 - 60 cent. soprastampa G.N.R. di Brescia (54/I), angolo di foglio con numero di tavola 276..., applicato su frammento, perfetto. Molto raro, tiratura 50 esemplari. Ferrario.	-	200
1415	**	1943 - 2 lire soprastampa G.N.R. di Brescia, "R" accostata a "N" (56/Id), gomma integra, perfetto. Raro, tiratura 25 esemplari.	5.700	400
1416	**	1943 - 2 lire soprastampa G.N.R. di Brescia, I tipo, punto grosso dopo la R, pos. 99, in blocco di quattro con tre esemplari normali (56/Iec,56/I), angolo di foglio, gomma originale integra, perfetto. Cert. Ferrario.	2.800+	150
1417	**	1943 - 5 lire soprastampa G.N.R. di Brescia, I tipo, capovolta come sempre (57/I), gomma originale integra, perfetto. Fiecchi, Ferrario.	1.250	80
1418	**	1944 - 10 cent. soprastampa piccolo fascio fortemente spostata in basso (61), blocco di sei, gomma integra, perfetto. Bella varietà, non catalogata su questo valore.	-	100
1419	**	1944 - 10 cent., soprastampa fascetto spostata in basso (61), blocco di quattro, gomma originale integra, perfetto. Varietà non catalogata per questo valore. Ferrario.	-	50
1420	☒	1944 - 30 cent. soprastampato fascetto (64), coppia verticale, perfetta, su cartolina non affrancata da Bra 3/7/1944 a Rivoli Torinese. Sorani.	1.200	120
1421	☒	1944 - 50 cent. soprastampato fascetto (66), due esemplari perfetti, uno usato come francobollo su busta da Varese 9/8/1944 per Reggio Emilia, un altro usato come segnatasse su busta da Jerago 3/7/1944 per Varese. Non comuni. Sorani, Ferrario.	560+	50

SAGGI



1422

1422	**	1944 - 1 lira violetto Imperiale, soprastampa fascio in nero (P12A), blocco di quattro, gomma originale integra, perfetto. Bellissimo e raro. Cert. Ferrario.	24.000+	2.000
------	----	---	---------	--------------



1423

1423	**	1944 - 10 lire violetto Imperiale, soprastampa fascio in nero (P14A), blocco di quattro, gomma originale integra, perfetto. Ottime qualità e raro. Cert. Ferrario.	24.000+	2.000
------	----	--	---------	--------------



1424

1424	**	POSTA AEREA 1944 - 75 cent. bruno giallo, soprastampa fascio in nero (P10A), blocco di quattro, gomma originale integra, perfetto. Bello e raro. Cert. Ferrario.	24.000+	2.000
------	----	--	---------	--------------



1425

1425	**	POSTA AEREA 1944 - 5 lire verde, soprastampa fascio in nero (P12A), blocco di quattro, gomma originale integra, perfetto. Bello e raro. Cert. Ferrario.	24.000+	2.000
1426	**	POSTA AEREA 1944 - 2 lire azzurro, soprastampa fascio in nero ripetuta due volte (P15A), gomma originale integra, perfetto. Bottacchi, fotocopia cert. Cilio e cert. Ferrario.	6.000	600

AFFRANCATURE D'EMERGENZA

1427	☒	1944 - 25 cent. Rossini (466), usato fuori validità in R.S.I. su busta da S.Pier D'Arena 24/5/1944 a Genova. Non comune uso tardivo. Ferrario.	-	40
1428	☒	1944 - 10 cent., coppia, 30 cent., sette esemplari, pacchi postali di Regno, fasci al centro (25,27), su busta raccomandata da Vallecrosia 29/2/1944 a Gandellino, bollo d'arrivo. Rara affrancatura d'emergenza non filatelica, composta solo da esemplari per pacchi postali. Ferrario.	-	150
1429	☒	1944 - 10 cent., blocco di cinque, 25 cent., blocco di quattro, pacchi postali (25,26), perfetti, su busta raccomandata da San Remo 19/2/1944 per città. Bella affrancatura d'emergenza.	-	200
1430	☒	1944 - 30 cent. e 50 cent. pacchi postali di Regno (27,28), isolati e perfetti, usati come segnatasse su due cartoline con indirizzo coperto da modulo 94 bis delle Poste. Interessanti e rare! Ferrario.	-	70

LUOGOTENENZA

1431	☒	1945 - 20 lire, 25 lire, 50 lire Imperiale (259/261), perfetti, usati su cartolina con annullo "Roma Settimana Filatelica" 6/1/1945 per Rivarolo. Interessante uso in periodo di Luogotenenza.	-	50
1432	☒	1946 - 20 lire Imperiale, coppia, un esemplare con lievi abrasioni sul fronte, 3 lire Democratica, coppia, perfetta (259,553), su cartolina da Roma 29/4/1946 per gli Stati Uniti. Pregevole uso dell'alto valore Imperiale in questo periodo. A.Diena.	1.400	100
1433	**	1945 - 10 cent. soprastampato, blocco di quattro con i due esemplari superiori dentellati solo in basso (49fa), angolo di foglio, gomma originale integra, perfetto. Ferrario.	600++	40
1434	☒	1945 - 50 cent. Lupa, un esemplare con filigrana ed uno senza, 50 cent. posta aerea di Regno, quattro esemplari, 50 cent. posta aerea, soprastampati P.M., due esemplari, 2,55 lire Imperiale (515+515A+A11+P.M.14) su busta espresso da Napoli 17/12/1945 a Roma, censurata. Rarissima combinazione di quattro valori gemelli da 50 cent., unica! Raybaudi, Ferrario.	-	750
1435	☒	1945 - 2 lire su 25 cent. Monumenti distrutti (525), perfetto, su busta contenente manoscritti da Arezzo 28/12/1945 a Figline Valdarno. Venne tassata con due francobolli da 20 cent. Democratica (544) annullati con la "T", usati come segnatasse in emergenza. Rara. Ferrario.	-	75
1436	**	1945 - 15 cent., emissione di Novara (526), stampa smossa, blocco di quattro, angolo di foglio, gomma originale integra, perfetto. Bello. Raybaudi, Ferrario.	-	50
1437	**/*	1945 - 35 cent., emissione di Novara, stampa evanescente (527a), blocco di quattro, angolo di foglio, gomma originale integra, traccia di linguella su un esemplare, perfetto. Ferrario.	640	40

1438	☒	1945 - 10 cent. Imperiale senza fasci e senza filigrana (536), perfetto, usato come recapito autorizzato su busta da Milano 12/11/1945 per città. Raro uso! Ferrario.	-	80
1439	**	1945 - 10 cent., emissione di Novara, striscia verticale di 5, i primi 4 esemplari con stampa totalmente mancante, l'ultimo con stampa incompleta (536aa,536a), angolo di foglio, gomma originale integra, perfetto. Bella varietà, d'effetto. Ferrario.	2.800++	125
1440	**	1945 - 10 cent., emissione di Novara, stampa su carta ricongiunta (536b), blocco di quattro, bordo di foglio, gomma originale integra, perfetto. Raro. Caffaz, cert. Ferrario.	6.400	200
1441	△	1946 - 10 cent. Imperiale, emissione di Novara, blocco di quattro, bordo di foglio, dentellatura orizzontale fortemente spostata in alto, i due esemplari superiori senza l'indicazione del valore (536c,536ca), con complementari, perfetti, usati su frammento a Piozzo 22/7/1946. Ferrario.	-	50
1442	☒	1946 - 50 cent. emissione di Novara, dodici esemplari, in affrancatura mista con 4 e 5 lire Democratica (538,554,555), lievi difetti, su busta da Chiesa di Valmalenco 31/8/1946 a Berna, Svizzera. Non comune affrancatura in periodo Repubblica.	-	50
1443	☒	1945 - 1 lira Imperiale, senza filigrana (540), dieci esemplari, su domanda di duplicazione di buoni postali fruttiferi (modulo completo) da Monte Marcello 15/12/1924.	-	80
1444	*	1945 - 1 lira, emissione di Novara, stampa su carta ricongiunta (540b), gomma originale integra, perfetto. Non comune. Cert. Ferrario.	-	70
1445	☒	1946 - 10 lire Imperiale, tiratura di Novara senza filigrana (542), due esemplari, uno con ininfluente lievissima piega precedente all'applicazione, su cartolina da Napoli del 23/6/1946 per Montreal in Canada. Non comune l'uso in Repubblica e la destinazione. Ferrario, cert. E.Diena.	-	50
1446	(*)	1945 - IV centenario del Concilio di Trento, prova di soprastampa tipografica del valore da 2 lire in rosso su carta giallastra, coppia verticale pos. 31/36, senza gomma come sempre, perfetta. Cert. Raybaudi.	-	150
1447	(*)	1945 - IV centenario del Concilio di Trento, prova di soprastampa tipografica del valore da 20 cent. in nero su carta sottile, pos. 80, senza gomma come sempre, ottimo stato. Cert. Avi.	-	80
1448	**	1946 - 1 lira senza fasci al centro, striscia verticale di tre, il primo esemplare non dentellato in basso, gli altri non dentellati (60a,60d), bordo di foglio, gomma originale integra, perfetta. G.Bolaffi, A.Diena, Ferrario.	-	100
1449	☒	1945 - 1 lira bruno, marca da bollo di Regno (25), perfetto, isolato su busta, fattura commerciale aperta, da Pesaro 16/6/1945 per città. Non comune.	-	40
1450	**	PACCHI POSTALI 1945 - 10 cent. soprastampato (48), coppia verticale con interspazio di gruppo al centro, gomma originale integra, perfetto. Bella e rara. Ferrario.	-	150
1451	☒	PACCHI POSTALI 1946 - 10 lire lilla rosa, soprastampato (58), perfetto, su modulo di ricevimento pacchi, annullato Manfredonia 4/6/1946, durante il Regno di Umberto II. Raro! E.Diena, Ferrario.	1.800+	100
1452	☒	PACCHI POSTALI 1946 - 1 lira, 10 lire, senza fasci al centro, in affrancatura mista con 3 lire con fasci al centro (60,64,32), lievi difetti, su busta raccomandata da San Mauro Forte 21/12/1946 a Matera, bollo d'arrivo. Rara affrancatura d'emergenza! Ferrario.	-	150
1453	**	PACCHI POSTALI 1946 - 3 lire senza fasci al centro, sezioni invertite(62), stampato dal lato della gomma, non dentellato, perfetto. Non catalogato. Ferrario.	-	150

L'Asta si svolgerà solo online, senza la stampa del catalogo cartaceo.
Tutti i lotti sono visibili sul nostro sito www.ferrarioaste.com

REPUBBLICA ITALIANA

1454	☒	1948 - 25 lire marca da bollo dell'Istituto nazionale fascista della previdenza sociale, difetti di dentellatura, su busta da Torino 24/11/1948 per Sanremo. Eccezionale caso di marca da bollo fascista usata in Repubblica. Probabilmente unica. Bodini, Ferrario.	-	500
1455	**	1945/48 - Democratica (543/565), gomma originale integra, perfetti. Alti valori. Cert. Ferrario.	1.350+	170
1456	**	1945/48 - Democratica, serie completa (543/565), gomma originale integra, perfetti. Cert. Diena per gli alti valori.	1.350	150
1457	☒	1947 - 25 cent. Democratica, blocchi di 28, di 12 più coppia e striscia di 4; 2 lire posta aerea, striscia di 4 (545,A127), in affrancatura recto/verso su busta da Roma 26/5/1947 a Piacenza. Raro multiplo.	-	100
1458	☒	1947 - 2 lire Democratica (552), perfetto, su cartolina insufficientemente affrancata da Siena 4/7/1947 a Cassano Spinola, tassata in arrivo con 40 cent., segnata, senza filigrana (78), 10 esemplari, alcuni con difetti. Rara. Cert. E.Diena.	-	100
1459	☒	1950 - 2 lire e 5 lire Democratica (552,555), perfetti, ciascuno su un plico Braille, in eccesso di affrancatura rispetto alla tariffa ridotta per non vedenti.	-	60
1460	**	1945 - 3 lire Democratica, SENZA FILIGRANA (553c), segno di biffatura azzurro, nuovo, gomma originale integra, perfetto. Si tratta dell'UNICO ESEMPLARE NOTO. A.Diena, cert. Ferrario.	15.000	600
1461	☒	1947 - 6 lire Democratica, 6 lire Radio, 3 lire Repubbliche Medioevali (566,A136,568), perfetti, su busta del 20/11/1947 per la Francia. Bella combinazione di valori gemelli.	-	30
1462	☒	1947 - 10 lire ardesia Democratica (558), ventinove esemplari, su busta assicurata di 26 porti, in perfetta tariffa, da Lecce 20/11/1947 a Bari. Affrancatura molto rara, si tratta del massimo multiplo noto di questo valore per l'interno in questo periodo tariffario. Ferrario.	-	500



1463

1463	**	1946/49 - 30 lire e 100 lire Democratica (563/565), gomma originale integra, perfetti. Cert. Raybaudi.	-	150
1464	☉	1947 - 100 lire Democratica (565), eccezionale blocco di ventisei esemplari usati, bordo e angolo di foglio, perfetti. Alcuni esemplari sono uniti tramite linguella. Raro!	-	300
1465	☒	1948 - 10 lire, 25 lire e 100 lire Democratica (559,562,565), perfetti, su aerogramma da Roma 10/4/1948 per il Venezuela. Ferrario.	-	30
1466	☒	1949 - 100 lire Democratica, carta bianca, II lastra, dent. 14 x 13 1/2, coppia, 20 lire, quattro esemplari (Sass.spec.24/Iia,19), perfetti, su aerogramma da Cortina d'Ampezzo 6/8/1949 a Montevideo.	-	100
1467	☒	1951 - 100 lire Democratica, carta bianca, II lastra, dent. 14 1/4 x 14 1/4, pos. 81, perfetto, 15 lire Lavoro, filigrana ruota, difettoso (Sass.spec.25a,108), su aerogramma da Padova 21/2/1951 per gli Stati Uniti. Ferrario.	-	100
1468	△	1950 - 100 lire Democratica, dent. 14 1/4 x 14 1/4, I lastra, striscia verticale di quattro con doppia dentellatura verticale a sinistra (565avba), perfetta, usata con valore complementare 60 lire espresso, su frammento. Raro multiplo! E.Diena.	-	400
1469	**	1948 - Costituzione, serie completa in foglio di 50 esemplari (578/579), nuovi, gomma originale integra, perfetti. Molto freschi e ben centrati.	400++	50
1470	☒	1949 - 15 lire Donizetti e Alpini, 10 lire Democratica, 30 lire Costituzione, 25 lire Espresso Democratica e 35 lire Espresso Risorgimento (559,579,592,593,E28,E32), perfetti, su raccomandata via aerea da Pavia 5/1/1949 per gli Stati Uniti, bollo d'arrivo. Ferrario.	-	50
1471	**	1948 - Risorgimento, serie completa (580/591+E), buona/ottima centratura, gomma originale integra, perfetti. Ferrario per gli alti valori.	1.050	90

1472	**	1948 - Risorgimento, serie completa (580/591+E), gomma originale integra, perfetti. Alti valori. Ferrario.	700	85
1473	☒	1948 - 100 lire Risorgimento, due coppie, tre esemplari perfetti, uno in buono stato, 10 lire Democratica (591,559), su aerogramma da Roma 21/10/1948 per gli Stati Uniti. Rara affrancatura. Ferrario.	4.800+	200
1474	☒	1948 - 15 lire Bassano (592), perfetto, su cartolina da Bassano del Grappa 3/10/1948, annullo a targhetta speciale, a Venezia. Interessante lettera del primo giorno di emissione. A.Diena, Ferrario.	400	50
1475	☒	1950 - 20 lire Ponte Trinità, due esemplari, 20 lire Catullo (613/614), perfetti, su busta da Roma 26/2/1950 a Vaduz, Liechtenstein. Bella combinazione di valori gemelli per l'estero.	-	35
1476	☒	1950 - 55 lire Radiodiffusione, 10 lire arancio Democratica (624,558), perfetti, su busta raccomandata da Teramo 4/8/1950 a Giulianova.	800	100
1477	☒	1950 - 55 lire Radiodiffusione, 20 lire Democratica (624,561), perfetti, su aerogramma da Roma 2/9/1950 per gli Stati Uniti. Ferrario.	1.000	100
1478	☒	1950 - 55 lire Radiodiffusione, 5 lire Democratica posta aerea (624,A129), perfetti, su busta raccomandata da Arezzo 2/10/1950 a Camucia, rispedita al mittente.	800	80
1479	☒	1958 - 2 lire Lavoro, filigrana ruota, 35 esemplari, 5 lire e 20 lire, 2 esemplari Siracusana, filigrana stelle (636,762,768), ottimo stato, su lettera raccomandata da Besozzo Superiore 27/8/1958 a Gavirate. Rara affrancatura multipla del 2 lire.	-	50
1480	☒	1953 - 25 cent. Lavoro (643), con a lato la vignetta erinofila della manifestazione filatelica "A Venezia per staffetta volando", su busta da Venezia 29/5/1953 a Roma.	-	50
1481	☒	1955 - 5 lire Siracusana, 65 lire Lavoro, entrambi filigrana ruota e perfin CI (650,710), perfetti, su modulo per riscossione conto terzi annullati a Firenze 14/1/1955. Raro uso dei perfin per questo servizio. Ferrario.	-	50
1482	☒	1951 - 55 lire Toscana, coppia, 55 lire Fiera di Milano, 10 lire Italia al lavoro (654,658,639), perfetti, su aerogramma da Roma 9/7/1951 per gli Stati Uniti. Bella affrancatura di valori gemelli. A.Diena, Ferrario.	1.090+	100
1483	**	1951 - Ginnici, serie completa (661/663), ottima centratura, blocchi di quattro, bordo di foglio, gomma originale integra, perfetti. Cert. Caffaz.	750+	100
1484	☒	1951 - Ginnici, serie completa (661/663), ottimo stato, su busta con annullo meccanico a targhetta di Napoli 21/5/1951 per città.	-	300
1485	☒	1951 - Ginnici, serie completa (661/663), perfetti, su busta da Napoli 31/5/1951 per città, bollo di arrivo al verso. Cert. Caffaz.	-	300



1486

1486	☒	1951 - Ginnici, serie completa in strisce di tre esemplari (661/663), 5 lire Tabacco, 5 lire posta pneumatica, 25 lire posta aerea (629,19,131), perfetti, su busta raccomandata da Livorno 31/5/1951 a Vicarello, bollo di arrivo. Rara affrancatura multipla con valori gemelli. Cert. A.Diena.	-	1.000
------	---	---	---	--------------

1487	☒	1951 - 20 lire Montecassino, 20 lire Salone auto, coppia, bordo di foglio (664/655), perfetti, su busta per espresso da Bassano del Grappa 2/7/1951 a Venezia. Pregevole uso entro il 31/7/1951, impreziosito dai valori gemelli. Ferrario.	-	40
1488	☉	1951 - Montecassino, serie completa in fogli di 50 esemplari (664/665), usati, perfetti. Molto belli e rari! Ferrario.	-	750
1489	☒	1951 - 20 lire Triennale (666), perfetto, isolato su cartolina da Bassano del Grappa 31/7/1951 a Castelluccio di Bologna. Pregevole uso isolato nell'ultimo periodo tariffario. Ferrario.	-	100
1490	☒	1951 - 20 lire Triennale (666), perfetto, isolato su cartolina scritta ad Asiago 29/7/1951 per Castelluccio di Bologna. Interessante uso isolato entro il 31 luglio 1951. Ferrario.	900	100
1491	☒	1951 - 20 lire Perugino (668), bordo di foglio, isolato su cartolina da Bassano del Grappa 31/7/1951 a Castelluccio di Bologna. Pregevole uso nell'ultimo periodo tariffario. Ferrario.	700	100
1492	☒	1951 - 5 lire marca da bollo, perfetta, su busta da Milano 10/12/1951 a Castellanza. Sorani.	-	100
1493	**	1953/54 - Siracusana e Turruta, filigrana ruota, serie complete (710/718,747/748), gomma originale integra, perfetti. E.Diena per l'80 lire.	340	40
1494	**	1953 - 20 lire Siracusana, filigrana ruota, striscia verticale di cinque, due esemplari con stampa totalmente mancante, uno con stampa incompleta, uno con stampa evanescente (714b,714ba,714bb), angolo di foglio, gomma integra, perfetta. Rara! G.Bolaffi, A.Diena.	5.150+	200
1495	☒	1955 - 25 lire Pinocchio, ritaglio del bollettino ministeriale, con complementari (746,750,752), perfetti, su busta raccomandata espresso da Forlì 4/4/1955 a Bologna. Cert. Raybaudi.	-	125
1496	**	1954 - 100 e 200 lire Turruta (747/748), coppie verticali, angolo di foglio con le diciture angolari, gomma originale integra, perfette. Ferrario.	-	70
1497	**	1957 - 6 lire Siracusana, filigrana stelle IV, striscia orizzontale di 10 esemplari, di cui 9 con stampa evanescente (763/II), gomma originale integra, perfetta, con tipico segno di biffatura a matita. Rara varietà, finora non catalogata. Fotocopia cert. Oliva del blocco di provenienza, cert. Ferrario.	-	150
1498	☒	1972 - 10 lire vermiglio, Siracusana Stelle, non dentellato (764), su raccomandata, con valori complementari, da Roma per città. Non comune uso postale. L.Gazzi e Ferrario.	-	50
1499	*	1956 - 15 lire Siracusana, filigrana stelle II tipo, striscia verticale di sei, due esemplari stampati su carta ricongiunta (767/Ih), bordo di foglio, gomma originale, leggerissima traccia di linguella, perfetta, segno di biffatura su due esemplari. A.Diena.	-	100
1500	**	1961 - 25 lire violetto Siracusana, non dentellato, senza filigrana (CEI n.775/IIIa € 27.000), blocco di sei angolo di foglio, gomma originale integra, perfetto. Raro in blocchi. Cert. L.Raybaudi.	-	900
1501	**	1955 - 25 lire Siracusana, filigrana stelle II tipo, striscia verticale di sei, due esemplari stampati su carta ricongiunta (769/Ih), angolo di foglio, gomma originale integra, perfetta, lieve segno di biffatura su un esemplare.	1.300+	100
1502	**	1955/68 - 80 lire Siracusana, filigrana stelle, otto esemplari con evidenti varietà (776/1080), nuovi, gomma originale integra, perfetti. Uno con cert. Chiavarello.	-	80
1503	**	1970 - 500 lire San Giorgio, dent. 14 x 13 1/4, carta fluorescente, coppia verticale con dentellatura fortemente spostata (810A/I), nuova, gomma integra, perfetta.	-	125
1504	☒	1959 - 15 lire II Guerra d'Indipendenza (866), in affrancatura mista con 10 lire marca da bollo, perfetti, su cartolina da Cantello 19/8/1959 a Venezia. Ferrario.	-	50
1505	**	1959 - 60 lire II guerra d'indipendenza (869), blocco di nove di cui otto esemplari con evidenti striature del colore azzurro, nuovo, gomma originale integra, perfetto. Bella varietà occasionale. L.Gazzi e Ferrario.	-	80
1506	☒	1961 - 1 lira Michelangiolesca, striscia verticale di cinque (899), un esemplare difettoso, in affrancatura mista con 10 lire, coppia, e 25 lire segnatasse, filigrana stelle (113/115), perfetti, su manoscritti con tassa a carico del destinatario da Trento 28/7/1961 a Isera. Interessante e raro uso del basso valore come segnatasse, impreziosito dalla tassazione "mista".	-	40

1507	✉	1961 - Lettera affrancata con un francobollo della Nigeria per Roma, rispedita previa riaffrancatura con 30 lire, due esemplari, e 70 lire Michelangiolesca (905/909) negli Stati Uniti. Curiosa e non comune.	-	30
------	---	--	---	-----------



1508

1508	**	1961 - 205 lire Gronchi rosa (921), angolo di foglio, gomma originale integra, perfetto, ottima qualità. Ferrario, cert. Raybaudi.	1.900++	450
------	----	--	---------	------------



1509

1509	**	1961 - 205 lire Gronchi rosa (921), gomma originale integra, perfetto. Cert. Alfani.	1.900	330
1510	✉	1961 - 205 lire Gronchi rosa (921), ricoperto ma ancora ben visibile, su aerogramma raccomandato da Venezia, bollo speciale meccanico del volo di Roma 6/4/1961 a Lima, bollo d'arrivo. Bello. A.Diena, Bodini, cert. Ferrario.	-	350
1511	✉	1963 - 70 lire Giochi del Mediterraneo, ritaglio di bollettino illustrativo utilizzato come francobollo (970), perfetto, su busta da Roma 4/10/1963 a Vienna. Ferrario.	-	40
1512	**	1968 - 6 lire Siracusana, filigrana stelle (1069), striscia orizzontale di 10, stampa progressivamente evanescente negli esemplari centrali, gomma originale integra, perfetta. Bella varietà, non catalogata per questo valore. Ferrario.	-	175
1513	**	1968 - 10 lire Siracusana stelle, fluorescente, non dentellato (1070), blocco di quattro bordo di foglio, nuovo, gomma integra bicolore, perfetto. Fiecchi.	-	80
1514	**	1968 - 30 lire Siracusana, stampa su carta ricongiunta (1074i), angolo di foglio, gomma originale integra, perfetto. E.Diena, Ferrario.	700+	75
1515	✉	1970 - 50 lire Siracusana, blocco di quattro, i due esemplari superiori stampati su carta ricongiunta (1076i), angolo di foglio, con complementari, perfetti, su busta raccomandata espresso da Arezzo 8/6/1970 per città. Rara. Ferrario. Ex coll. Faberius.	-	200
1516	⊙	1974 - 100 lire Siracusana (1083), blocco di quattro, un francobollo non dentellato a sinistra, uno con dentellatura cieca a sinistra, usato, perfetto. Rara varietà non catalogata.	-	500
1517	⊙	1968 - 100 lire Siracusana, senza filigrana (1083aa), usato, perfetto. Raro. Cert. Diena.	-	150

L'Asta si svolgerà solo online, senza la stampa del catalogo cartaceo.
Tutti i lotti sono visibili sul nostro sito www.ferrarioaste.com



1518

1518	☉	1970 - 50 lire Roma-Tokio, senza la stampa del verde (1120), usato, perfetto. UNICO ESEMPLARE NOTO, FINORA NON CATALOGATO. Grandissima rarità delle varietà della Repubblica. Cert. Oro Raybaudi.	-	1.000
1519	✉	1975 - 150 lire Anno Santo (1287), isolato su aerogramma da Milano 24/3/1975, primo giorno d'emissione, per gli Stati Uniti, rispedito al mittente. Non comune.	-	50
1520	**	1978 - 3.000 lire Alti valori, senza testa (Bolaffi n. 1540B, € 2.200), gomma originale integra, perfetto. Cert. Finanziario Bolaffi.	-	200
1521	**	1980 - 50 lire Castelli (1508), dentellatura orizzontale fortemente spostata, gomma originale integra, perfetto. Ferrario.	-	50
1522	**	1980 - 450 lire Castelli, solo stampa dell'azzurro ardesia e tracce di inchiostro rosa, francobollo naturale "Castello Ardesia" (Bolaffi 1626B € 5.000), gomma originale integra, buono stato. Cert. Avi.	-	200
1523	**	1980 - 1.000 lire Castelli, solo stampa del colore azzurro (1527), gomma originale integra, perfetto. Bello e rara varietà. Ferrario, cert. Morselli.	-	200
1524	**	1988 - 750 lire Castelli in bobina (1530G), taglio orizzontale fortemente spostato, gomma orizzontale integra, perfetto e non catalogato. Avi, cert. Ferrario.	-	75
1525	**	1983 - 400 lire Riccione, stampa di un colore e dentellatura orizzontale fortemente spostata (1648a), coppia nuova, bordo di foglio, gomma integra, perfetta. Ferrario.	300+	30
1526	**	1988 - 3.150 lire Mondiali di Calcio Italia 90, fondo verde e doppia stampa (Sass. spec. 1467Ad), blocco di quattro, bordo di foglio, gomma integra, perfetto. Ferrario.	360	40
1527	**	1988 - 3.150 lire Mondiali di Calcio Italia 90, fondo verde e doppia stampa del nero (Sass. spec. 1467Ad), bordo di foglio, gomma originale integra, perfetto. Ferrario.	90	15



1528

1528	**	1994 - 750 lire G7, non emesso, errore di valore (2123A), gomma integra, perfetto. Rarità del settore. Cert. Carraro e Ferrario.	25.000	5.000
1529	**	1998 - 100 lire Donne nell'arte, prova di stampa con la cifra 100 cancellata da due sbarrette nere oblique (Sass.spec. P85), stampa del giallo spostata in basso, foglio completo di 100 esemplari, i francobolli della prima riga con stampa del giallo parziale, gomma originale integra, fuori di demonetizzazione su tutti i francobolli. Raro. Ferrario.	-	750
1530	**	2000 - 650 lire Giubileo, dentellatura verticale fortemente spostata a sinistra (2464a), gomma integra, perfetto. Cert. Carraro.	400	70
1531	**	2004 - 2,80 € Alti valori (2739), dentellatura orizzontale fortemente spostata in alto, striscia orizzontale di dieci, angolo di foglio, gomma originale integra, perfetta. Ferrario.	-	40

1532	**	2005 - 0,62 € Olimpiadi Gioventù Europea, senza la stampa dell'azzurro (2831c), gomma originale integra, perfetto. Raro. Cert. Avi.	6.000	500
------	----	---	-------	------------

POSTA AEREA

1533	☒	1955 - 100 lire Campidoglio, filigrana ruota, perfin CI (142), coppia, perfetta, su modulo per riscossione conto terzi, annullata a Firenze 7/1/1955. Raro uso dei perfin per questo servizio. Ferrario.	-	60
------	---	--	---	-----------

1534	☒	1950 - 300 lire e 100 lire Campidoglio, 15 lire Democratica, 20 lire Catullo, sei esemplari (143,142,560,614), lievi difetti, su busta da Roma 25/1/1950 per gli Stati Uniti.	-	30
------	---	---	---	-----------

FOGLIETTI E MINIFOGLI

1535	☒	2006 - 0,45 € foglietto Diciottenni azzurro (44), nuovo, gomma integra, perfetto, corredato di folder, busta speciale e lettera del ministro. Ottima qualità. Ferrario.	-	170
------	---	---	---	------------

1536	☒	2006 - Diciottenni, foglietti rosa e azzurro (43), perfetti, su due buste da Bari 1/6/2006 a Latinano, regolarmente viaggiare (cfr. la codifica di smistamento sul fronte delle buste) e rispedito al mittente in quanto il destinatario era sconosciuto. L'effettivo uso postale di questi due foglietti è da ritenersi tra i più interessanti e rari della Repubblica, pochissimi casi noti. Due cert. Carraro.	-	1.500
------	---	---	---	--------------

1537	**	1978/83 - Alti valori, cinque minifogli da 20 esemplari di francobolli da 1.500 lire fino a 5.000 lire (1438/1442), gomma originale integra, perfetti.	1.890	300
------	----	--	-------	------------

1538	**	1978 - 2.000 lire Alti valori, minifoglio di 20 esemplari (1439), gomma originale integra, perfetto.	400	50
------	----	--	-----	-----------

RECAPITO AUTORIZZATO

1539	**	1955 - 35 lire, striscia verticale di 10, cinque con stampa evanescente (14), gomma originale integra, perfetta, tipico segno di biffatura a matita. Rara varietà, finora non catalogata. Fotocopia cert. Oliva del blocco di provenienza, cert. Ferrario.	-	150
------	----	--	---	------------

PACCHI POSTALI

1540	☒	1948 - Eccezionale affrancatura multipla mista di francobolli per pacchi postali di Regno e di Repubblica, su cartolina avviso di consegna pacchi da Palmiano 2/8/1948. Alcuni inevitabili difetti, ma insieme molto raro.	-	200
------	---	--	---	------------

1541	**	1946/51 - Filigrana ruota, serie completa (66/80), gomma originale integra, perfetti. Cert. Cilio per il 300 lire, Ferrario per i n. 77/80.	2.150	250
------	----	---	-------	------------

1542	*	1946 - Filigrana ruota, serie completa (66/80), gomma originale, perfetti.	1.075	120
------	---	--	-------	------------

1543	**	1946 - 4 lire, filigrana ruota (71), striscia verticale di 5, il secondo esemplare con dentellatura inferiore spostata al centro, gli ultimi 3 non dentellati orizzontalmente, angolo di foglio, gomma originale integra, perfetto. Ferrario.	-	100
------	----	---	---	------------

1544	**	1946 - 20 lire, filigrana ruota, non dentellato in alto (74f), striscia orizzontale di quattro, bordo di foglio, gomma originale integra, perfetta. Cert. Sorani.	700++	100
------	----	---	-------	------------

1545	**	1946 - 50 lire, filigrana ruota, dent. 14 x 13 1/4 lineare, non dentellato al centro (76/II p), gomma originale integra, perfetto. Cert. Ferrario.	2.250	200
------	----	--	-------	------------

1546	**	1946 - 500 lire, filigrana ruota (80), ottima centratura, gomma integra, perfetto. Ferrario.	480	40
------	----	--	-----	-----------



1547

1547	**	1954 - 1.000 lire Cavallino, filigrana ruota (81), ottima centratura, gomma originale integra, perfetto. Bello! A.Diena, cert. Ferrario.	6.000	900
------	----	--	-------	------------

1548	**	1955 - 20 lire, inchiostrazione anomala (86/IIIs), testata del foglio con otto esemplari e blocco angolare, gomma originale integra, perfetti. D'effetto e raro! Ferrario.	2.400++	250
------	----	--	---------	------------

1549	**	1955 - 400 lire, filigrana stelle IV, carta ricongiunta (97/IIIm), angolo di foglio, gomma integra, perfetto, consueti segni di biffatura.	800	40
------	----	--	-----	-----------



1550

1550	✉	1979 - 1.000 lire Cavallino, FALSO PER POSTA CALCOGRAFICO, senza filigrana e 300 lire, filigrana stelle (F102,96/I), perfetti, applicati al verso quale tassa di spedizione (il pacco venne rifiutato dal destinatario) di un bollettino pacchi. Il bollettino venne inizialmente affrancato con la sezione di sinistra di un esemplare da 800 lire (101) e inviato da Roma 12/1/1979 a Firenze; da qui venne successivamente rispedito a Roma il 24/2/1979, dove vennero applicati i pacchi interi. Eccezionale e rarissimo uso postale, del quale si conoscono solo pochissimi altri casi su pacchi provenienti dall'estero. Cert. Sorani.	-	3.000
------	---	--	---	--------------

PACCHI IN CONCESSIONE

1551	**	1953 - Filigrana ruota, serie completa (1/4), gomma originale integra, perfetti. Ferrario.	525	75
------	----	--	-----	-----------



1552

1552	**	1955 - 75 lire e 110 lire, filigrana stelle (9,12), gomma originale integra, perfetti. Cert. Ferrario.	740	100
------	----	--	-----	------------

SEGNATASSE

1553	**	1947/54 - Filigrana ruota, serie completa (97/110), gomma originale integra, perfetti. Altri valori Ferrario.	375	50
1554	**	1981 - 500 lire filigrana stelle, dent. 14 (120/V, Spec.51Ab), stampa molto confusa, foglio di 100 esemplari, gomma originale integra, perfetto. Bello e non comune! Ferrario, cert. E.Diena 1990.	2.000+	100

Consigliamo di registrarsi sul nostro sito per poter partecipare in diretta Internet all'Asta.

TRIESTE
A.M.G. - V.G.

1555	**/*	1945 - 10 cent., 50 cent. Imperiale (1,A1), entrambi in coppia con un esemplare con soprastampa evanescente, gomma originale per la prima, integra per la seconda, perfetti. Ferrario.	-	20
1556	**	1945 - 10 cent. Imperiale (2), decalco del francobollo al verso, coppia verticale, gomma integra, perfetta. Bella varietà, non catalogata.	-	40
1557	**	1945 - 60 cent. Imperiale, blocco di quattro, un esemplare senza soprastampa, un esemplare con soprastampa parziale, due con soprastampa obliqua (6ga), gomma integra. Bella e appariscente varietà causata dalla piegatura del foglio. Ferrario.	3.500++	170
1558	**	1946 - 60 cent. Imperiale, doppia soprastampa di cui una spostata in alto a destra (7eg), blocco di quattro, bordo di foglio, gomma originale integra, perfetto. Ferrario.	1.040+	100
1559	**	1945 - 60 cent. arancio Imperiale, dentellatura orizzontale fortemente spostata in basso (7lab), blocco di quattro, angolo di foglio, gomma integra, perfetto. Ferrario.	240++	30
1560	**	1945 - 1 lira Imperiale (8), coppia orizzontale, il secondo esemplare con al "G" di "A.M.G." evanescente, bordo di foglio, gomma integra, perfetta. Bella varietà, non catalogata. Ferrario.	-	50
1561	✉	1946 - 1 lira, soprastampa fortemente spostata a destra "G. A.M." (8hl), ottimo stato, su busta, rifilata in alto, da Gorizia 20/2/1946 a Roma. Varietà rara su busta. Ferrario.	-	150
1562	⊙	1945 - 2 lire Imperiale, dentellato solo a destra, dentellatura sinistra cieca (9iaa), usato, buono stato. Molto raro, probabilmente unico. Ferrario, cert. E.Diena.	500	75
1563	**	POSTA AEREA 1945 - 50 cent. soprastampa capovolta e lieve decalco al verso (1b), blocco di dieci angolo di foglio con numero di cilindro, gomma originale integra, perfetto. Bellissimo! Ferrario, G.Bolaffi.	1.800+	175



1564

1564	**	ESPRESSI 1946 - 30 lire, soprastampa recto-verso (2aa), in coppia con il normale, gomma integra, perfetta. RARISSIMA, PROBABILMENTE UNICA. Cert. Avi e Ferrario.	16.500	1.500
------	----	--	--------	--------------

A.M.G.-F.T.T.

1565	✉	1949 - 5 lire Democratica, soprastampa su due righe (7), dieci esemplari, ottimo stato, su busta raccomandata da Trieste 22/2/1949 a Scandiano. Bella affrancatura multipla monovalore.	-	50
------	---	---	---	-----------

L'Asta si svolgerà solo online, senza la stampa del catalogo cartaceo.

Tutti i lotti sono visibili sul nostro sito www.ferrarioaste.com



1566

1566	*	1949 - 50 lire Biennale di Venezia, soprastampa in albino al recto e decalco della soprastampa al verso (38ac), blocco di sei parzialmente separato al centro e rinforzato mediante due linguette, gomma originale, perfetto. Molto raro. G.Oliva, cert. Carraro.	-	1.200
1567	☒	1950 - 55 lire Radiodiffusione, 15 lire Democratica, coppia (77,63), perfetti, su busta raccomandata da Trieste 18/10/1950 a Gorizia. Uso del 55 lire Radiodiffusione su corrispondenza non filatelica estremamente raro! Cert. Ferrario.	-	300
1568	☒	1951 - 20 lire Guido d'Arezzo, in affrancatura mista con 5 lire Lavoro (79, Repubblica 637), perfetti, su busta da Venezia Lido 27/8/1951 a Bergamo. Interessante e non comune uso fuori dal territorio di Trieste. Ferrario.	-	50
1569	☉	1951 - 100 lire Lavoro, dent. 14 1/4 x 13 1/4 (106/II), usato, perfetto. Cert. Carraro.	600	75
1570	☒	1954 - 200 lire, 10 lire (due esemplari al verso) Lavoro, 500 lire Campidoglio (107,94,A25), perfetti, su aerogramma raccomandato da Trieste 5/4/1954 a New York, Stati Uniti, bollo d'arrivo. Non comune.	1.100	125
1571	☒	1951 - 55 lire Toscana, in affrancatura mista con 25 lire Lavoro (109, Repubblica 643), perfetti, su busta per espresso da Venezia Lido 13/8/1951 a Bergamo. Interessante e non comune uso fuori dal territorio di Trieste. Ferrario.	1.400++	150
1572	☒	1954 - 25 lire Touring, 25 lire Siracusana (206,173), perfetti, su busta da Trieste 15/10/1954 a Milano. Bella combinazione di valori gemelli. Ferrario.	-	40
1573	☒	1948 - Un modulo per Postagiorno e una busta per invio di certificati di allibramento. Bell'insieme di moduli del servizio conti correnti postali in periodo di AMG-FTT.	-	50
1574	☒	POSTA AEREA 1950 - 1.000 lire Campidoglio, soprastampa su due righe, 10 lire Democratica, 20 lire Cimarosa, 20 e 55 lire UNESCO, coppie (16,62,68,71/72), perfetti, su aerogramma raccomandato da Trieste 19/8/1950 a New York. Raro. Ferrario.	-	350
1575	**	POSTA AEREA 1954 - 50 lire, nuovo tipo di soprastampa (22A), ottima centratura, gomma integra, perfetto. Cert. Ferrario.	825	80
1576	**	POSTA AEREA 1954 - 50 lire, nuovo tipo di soprastampa (22A), buona centratura, blocco di quattro, angolo di foglio, gomma integra, perfetto. Bello! Cert. Ferrario.	3.500+	300
1577	☒	POSTA AEREA 1949/50 - Tre aerogrammi con differenti affrancature comprendenti francobolli di posta aerea, tutti indirizzati a Cipro. Interessanti e non comuni.	-	80
1578	☒	POSTA AEREA 1952 - 300 lire Campidoglio (24), con complementari anche al verso, su busta raccomandata da Trieste 22/12/1952 a Venezia. Non comune uso per l'interno. Ferrario.	-	50

1579	☒	POSTA AEREA 1950 - Lettera raccomandata pluriaffrancata da Trieste 28/9/1950 a Montreal, trasportata in Canada da Parigi con il volo inaugurale Air France della tratta Parigi-Roma, bollo speciale al verso.	-	100
1580	*	PACCHI POSTALI 1947 - 100 lire, dent. 13 1/4 (9/I), gomma originale, perfetto. Ferrario.	400	70
1581	**	PACCHI POSTALI 1949 - 10 lire, soprastampa modificata (18A), gomma originale integra, perfetto. Raro, tiratura 400 esemplari. Cert. Ferrario.	3.200	400
1582	**	PACCHI POSTALI 1954 - 1.000 lire Cavallino soprastampato (26), ottima centratura, blocco di quattro, gomma integra, perfetto. Bello! Ferrario.	1.650	175
1583	☒	SEGNATASSE 1953 - 10 lire e 20 lire, soprastampa su una riga (22,24), perfetto, su busta insufficientemente affrancata con 10 lire Lavoro (94), da Trieste 16/8/1955 per città, tassata. Non comuni le lettere interne a Trieste tassate. Ferrario.	-	50
1584	☒	SEGNATASSE 1950 - 20 lire, soprastampa su una riga (24), due coppie, su lettera insufficientemente affrancata e tassata per il porto affrancata con 20 lire Lana (83) da Trieste 5/10/1958 a San Sabba. Pregevole tassazione "interna" a Trieste.	-	50
1585	☒	SEGNATASSE 1953 - 20 lire, soprastampa su una riga (24), coppia perfetta, usata in arrivo a Trieste 12/8/1953 su cartolina postale con affrancatura integrativa da Tarvisio 11/8/1853. Non comune.	-	25

ZONA B

1586	**	1949 - Soprastampati, serie completa (7/16), gomma originale integra, perfetti, ottima qualità.	230	30
1587	**	1950/51 - Animali domestici, le due serie complete (23/30,35/36), gomma originale integra, perfetti, ottima qualità.	340	50
1588	**	1952 - Olimpiadi, serie completa (56/61), gomma originale integra, perfetti, belli.	300	40
1589	**	1954 - Animali, serie completa (101/112), gomma originale integra, perfetti, ottima qualità.	250	30

EMISSIONI LOCALI E AUTONOME

1590	**	BASE ATLANTICA 1943 - 25 cent., varietà di soprastampa "Fascis a" senza la "t" (9f), gomma integra, perfetto. Raro e molto bello! Raybaudi.	2.700	350
1591	*	CASTIGLIONE D'INTELVI 1945 - 50 cent. su 1 lira, coppia orizzontale non dentellata verticalmente (18a), gomma originale, perfetta. Raybaudi.	700	75
1592	**	DIZZASCO 1944 - 50 cent. e 1 lira (Unificato 1/2), bordo di foglio, gomma originale integra, perfetti. Molto rari e non quotati allo stato di nuovo. Ferrario.	-	300
1593	*	TERAMO 1944 - 50 cent., coppia orizzontale, un esemplare senza soprastampa (6c), gomma originale, perfetta. Molto rara. Fiecchi.	4.000	170
1594	(*)	GUIDIZZOLO 1945 - 1 lira, prova della soprastampa in nero (1), su carta sottile, senza filigrana, non gommata, perfetta. Rara. Ferrario.	-	50
1595	☒	CAMPIONE D'ITALIA 1935 - 5 cent. Imperiale (243), 14 esemplari, perfetti, su busta da Campione 30/3/1935 per la Svizzera. Non comune. Ferrario.	-	100

COMITATI DI LIBERAZIONE NAZIONALE

1596	**	AOSTA 1945 - 1 lira Fratelli Bandiera, soprastampa "Aosta per i suoi Partigiani" in rosso capovolta (cfr. Errani/Raybaudi pag.190), gomma originale integra, perfetto. Raro. Cert. Raybaudi.	-	100
1597	**	AOSTA 1945 - Fratelli Bandiera soprastampati in francese e italiano (CEI 1/6), blocchi di quattro, gomma integra, perfetti. Cert. Raybaudi.	-	300
1598	**	ARONA 1945 - 1,25 lire espresso, senza trattino tra "24" e "4", in coppia con il normale (16a,16), gomma integra originale, perfetta. Rara. Cert. Ferrario.	3.000	200

Consigliamo di registrarsi sul nostro sito per poter partecipare in diretta Internet all'Asta.

1599	**	ARONA 1945 - 1,25 lire espresso, senza trattino tra "4" e "45", in coppia con il normale (16b,16), gomma integra originale, perfetta, stampa parzialmente mancante. Cert. Ferrario.	6.300	200
------	----	---	-------	------------



1600

1600	**	ARONA 1945 - 1,25 lire Monumenti Distrutti, soprastampa carminio, senza trattino tra "24" e "4", in coppia con il normale (22a,22), gomma originale integra, perfetta. Molto rara. Ferrario, cert. Oro Raybaudi.	13.850+	1.000
1601	**	ARONA 1945 - 1,25 lire soprastampato in carminio, coppia, un esemplare senza trattino tra "24" e "4" (22,22a), gomma originale integra, perfetta. Molto rara, tiratura 120 esemplari del francobollo tipo. Cert. Ferrario.	13.850+	600
1602	**	ARONA POSTA AEREA 1945 - 50 cent., coppia, un esemplare senza trattino tra "24" e "4" /15,15a), gomma originale integra, perfetta. Molto rara, tiratura 116 esemplari del francobollo tipo. Cert. Ferrario.	20.000+	700
1603	**/*	DOMODOSSOLA FISCALI 1944 - Marche fiscali (Errani 1/3), blocchi di quattro preannullati con il bollo della Giunta provvisoria di Governo e con al verso il bollo di controllo dell'Ufficio di Registro, gomma originale, integra per le coppie inferiori. Raro insieme.	-	350
1604	**	IMPERIA 1945 - 1 lira, soprastampa capovolta e obliqua (8b), blocco di quattro, gomma integra, perfetto. Ferrario, cert. Raybaudi del blocco di provenienza.	2.400	150
1605	**	IMPERIA 1945 - 1 lira, soprastampa capovolta e obliqua (8b), blocco di quattro, gomma integra, perfetto. Ferrario, fotocopia cert. Raybaudi del blocco di provenienza.	2.400+	150
1606	**	IMPERIA 1945 - 1 lira, soprastampa fortemente spostata in alto (8c), blocco di 10 esemplari, gomma integra, perfetti. Molto bello. Cert. Raybaudi.	3.900+	175
1607	**	IMPERIA 1945 - 20 cent. Monumenti Distrutti, non emesso, varietà di soprastampa senza trattino tra "24" e "4" (22c), gomma originale integra, perfetto. Bello e raro. Cert. Colla.	3.600	150
1608	**	IMPERIA 1945 - 5 lire posta aerea, senza trattino tra "4" e "45" (17c), gomma integra, perfetto. Cert. Ferrario.	3.750	250
1609	**	IMPERIA 1945 - 5 lire posta aerea, soprastampa fortemente spostata a destra, senza trattino tra "24" e "4" (17a+b), bordo di foglio, gomma integra, perfetto. Rarissimo. Cert. Ferrario.	-	200
1610	**	IMPERIA 1945 - 5 lire posta aerea, soprastampa fortemente spostata a destra, senza trattino tra "4" e "45" (17a+c), gomma integra, perfetto. Rarissimo. Cert. Ferrario.	-	350
1611	**	IMPERIA 1945 - 75 cent., 2,55 lire, soprastampa fortemente spostata in alto (7,10), gomma integra, perfetti. Varietà non catalogata. Ferrario.	1.175++	80
1612	**	MANTOVA 1945 - 1,90 lire su 10 cent. (1), spazio tipografico verticale a fianco della cifra "1", soprastampa recto-verso, gomma originale integra, perfetto. Molto raro, varietà non catalogata per questo valore. Raybaudi.	-	400

L'Asta si svolgerà solo online, senza la stampa del catalogo cartaceo.
Tutti i lotti sono visibili sul nostro sito www.ferrarioaste.com



1613

1613	✉	PONTE CHIASSO 1945 - L'emissione completa (1/14), perfetta, su due buste ufficiali da Ponte Chiasso rispettivamente del 25 e 26/6/1945. Raro insieme. Fiecchi, cert. Bottacchi.	27.500	2.000
1614	**	RAVENNA 1944 - 1,25 lire espresso, soprastampa capovolta (CEI 9a, € 9.000), gomma integra, perfetto.	-	300



1615

1615	✉	TORINO - 10 cent., 30 cent. con filigrana, striscia di tre, 50 cent. Monumenti Distrutti soprastampati, 1 lira Fratelli Bandiera soprastampato, coppia (Errani - Raybaudi 2,7,9,15), perfetti, su busta per espresso da Torino 16/5/1945 a Trofarello, bollo di arrivo. Rarità dell'emissione. Cert. Raybaudi.	-	1.000
1616	(*)	VALLE BORMIDA 1943 - 1,25 lire Perseo, parziale doppia stampa in basso (14), senza gomma come sempre, perfetto. Bella varietà non catalogata.	-	100
1617	**	VALLE BORMIDA 1945 - 1,25 lire azzurro Perseo, striscia verticale di tre con doppia dentellatura tra il primo e il secondo e tra il secondo e il terzo esemplare (14Kc), bordo di foglio inferiore, nuova, gomma originale integra, perfetta. Cert. Ferrario.	6.000	200
1618	(*)	VALLE BORMIDA 1945 - 5 cent. Vittoria alata, blocco verticale di sei comprendente due coppie verticali con doppia dentellatura al centro (9Kaa), angolo di foglio, senza gomma come sempre, perfetto. Ferrario.	3.200+	125

CORPO POLACCO

1619	⊙	1946 - 45 g. Vittorie polacche, carta grigiastra (1), coppia orizzontale non dentellata al centro, bordo di foglio, gomma integra, perfetta.	-	60
1620	(*)	1946 - 2 z. bruno cioccolato chiaro Vittorie polacche, non dentellato (8Bb), senza gomma come sempre, perfetto. Bello. Ferrario.	1.000	100

1621	☒	FOGLIETTI 1946 - Vittorie polacche in Italia, foglietto con gomma originale, perfetto, carta grigia (1), applicato su cartoncino/carnet commemorativo. Raro, non catalogato per questo valore. Ferrario.	-	200
1622	(*)	FOGLIETTI 1946 - Vittorie polacche, carta bianca, foglietto (1A), valore da 55 gr. spostato in basso, senza timbro, senza gomma come sempre, perfetto. Rara varietà, non catalogata.	-	200
1623	☒	FOGLIETTI 1946 - Vittorie polacche in Italia, foglietto non gommato, perfetto, carta bianca, non annullato (1Aa), su cartoncino/carnet commemorativo. Non comune. Ferrario.	2.200	250
1624	☒	FOGLIETTI 1946 - Vittorie polacche in Italia, foglietto usato, carta bianca (1A), applicato su cartoncino/carnet commemorativo, perfetto.	825	75
1625	(*)	FOGLIETTI 1946 - Vittorie polacche in Italia, due foglietti su carta bianca, uno con varietà punto di colore tra P e Z (1A,1Ai), nuovi senza gomma, perfetti.	1.450	100
1626	△	FOGLIETTI 1946 - Soccorso di guerra (2/4), usati su frammento, perfetti, ad eccezione del n. 4 con lieve piega orizzontale.	1.500	150
1627	**	GOV. POLACCO DI LONDRA 1954 - 45 g. soprastampa in vermiglio (7), non dentellato a sinistra, varietà "trattino diagonale bianco sulla N di CASSINO", gomma integra, lievi aderenze al verso e un minimo punto di assottigliamento. Rarissima combinazione di varietà, DUE ESEMPLARI NOTI, non catalogato. Dettagliato cert. E.Diena "perfetto".	-	100

TERRE REDENTE

1628	☒	TRENTINO ALTO ADIGE 1918 - Soprastampati "Venezia Tridentina", serie completa (19/27), perfetti, usati su cartolina di franchigia con il bollo di Posta Militare 6/1/1919 (cat.Sassone € 1.500 come usati). Ferrario.	-	175
1629	△	TRENTINO ALTO ADIGE 1918 - 5 h. soprastampato (2), blocco di 18 esemplari, perfetto, usato su frammento. Si tratta del massimo blocco usato di questo francobollo. A.Diena.	-	150
1630	*	TRENTINO ALTO ADIGE 1918 - Soprastampati "Venezia Tridentina", serie completa (19/27), gomma originale, perfetti. Em.Diena per i n. 25/27.	1.300	100
1631	**	TRENTINO ALTO ADIGE 1918 - 2 cent. Floreale, coppia orizzontale con soprastampa "a cavallo" (20h), nuova, gomma originale integra, perfetta. Ferrario.	780+	70



1632

1632	☉/☒	TRENTINO ALTO ADIGE 1918 - Venezia Tridentina, serie completa con soprastampa capovolta (19/27), usati su busta non viaggiata, con annullo di Trento 15/12/1918. Si tratta dell'UNICA SERIE COMPLETA USATA NOTA con tale varietà, in quanto i valori da 40, 45, 50 cent. e 1 lira non risultano finora catalogati e censiti. Rarità del settore. Cert. Ferrario.	-	1.500
1633	☉	TRENTINO ALTO ADIGE 1918 - 1 lira doppia soprastampa "Venezia Tridentina" (27b), usato, perfetto.	1.000	100

1634	**	TRENTINO ALTO ADIGE 1919 - Soprastampati, serie completa (28/30), coppie, due verticali e una orizzontale, tutte con interspazio di gruppo al centro, gomma originale integra, perfette. Non catalogate.	-	50
1635	**	TRENTINO ALTO ADIGE 1918 - 20 heller su 20 cent., striscia verticale di tre, il secondo con cifra "2" stampigliata a mano, il terzo con varietà "Helle" (30+30d+30e), gomma originale integra, perfetta. Non comune! Ferrario.	990+	75
1636	**	TRENTINO ALTO ADIGE 1918 - 20 h. su 20 cent. striscia verticale di tre, con soprastampa recto-verso, obliquo al verso, sul primo esemplare, parziale sul secondo, con il terzo normale (30,30bd), nuova, gomma originale integra, perfetta. Bellissima e molto rara. Ferrario.	3.300++	200
1637	☒	TRENTINO ALTO ADIGE - BOLZANO 1919 - Venezia Tridentina con soprastampa "z", serie completa, il 5 h. su 5 cent. in coppia (BZ3/95-97), perfetti, su busta non affrancata per città. Non comune. Ferrario.	3.200	250
1638	☒	VENEZIA GIULIA 1918 - 10 h. soprastampato, senza punto dopo "xi", perfetto, su cartolina della Posta Militare n. 22 3/12/1918. Non comune.	-	50
1639	☒	VENEZIA GIULIA 1919 - 10 cent., blocco di quattro, 25 cent., singolo, 45 cent. e 50 cent., blocchi di quattro, soprastampati, 80 h. soprastampato, non annullato (22,24,26,27,13), in affrancatura mista con 25 h. Carlo I (Austria 164), su busta raccomandata delle Posta Militare n. 53 16/1/1919 a Domodossola. Interessante e non comune.	-	100
1640	*	MERANO 1918 - 10 h. oltremare chiaro (3a), gomma originale, perfetto. Raro. Cert. Raybaudi.	5.500	700
1641	☒	MERANO 1918 - 2 h., I tipo (4), perfetto, su fascetta per Rabland.	-	70
1642	△	MERANO 1918 - 2 h. e 5 h. II tipo (6,7), usati su frammento, perfetti. Ottima qualità. Ferrario.	750+	70
1643	☒	MERANO 1918 - 2 h., II tipo (6), in affrancatura mista con 2 cent. Floreale (Regno 69), perfetti, su fascetta da Algund 3/12/1918 a Mals. Ferrario.	-	170
1644	☉	MERANO 1918 - 10 h. rosso mattone, errore "Kfmscht" (8B), usato, perfetto.	2.250	300
1645	**	TRENTO E TRIESTE 1919 - 20 cent. su 20 cent. (5), blocco di quattro, angolo di foglio, numero di tavola evanescente, gomma integra, perfetto. Bello.	-	100
1646	**	TRENTO E TRIESTE 1919 - 1 corona su 1 lira, blocco di sei esemplari, angolo di foglio con numero di tavola, un esemplare con solo "coron" in soprastampa (11,11f), gomma originale integra, perfetto. Ferrario.	-	70
1647	**	TRENTO E TRIESTE ESPRESSI 1919 - 30 cent. su 30 cent., senza la "i" di "centesimi" (2c), gomma integra, perfetto.	600	45
1648	**	TRENTO E TRIESTE SEGNATASSE 1919 - 5 cent. su 5 cent. (1), striscia orizzontale di 4 con interspazio di gruppo al centro, gomma originale integra, perfetta e di ottima qualità. Non catalogata. Ferrario.	-	50
1649	**	TRENTO E TRIESTE SEGNATASSE 1919 - Soprastampati (1/9), blocchi di quattro, gomma integra, perfetti, minimi punti di ossidazione su alcuni valori. Molto freschi. Alti valori cert. Ferrario.	6.000+	400
1650	**	TRENTO E TRIESTE SEGNATASSE 1919 - 5 su 5 cent., soprastampa capovolta (2a), blocco di 6, bordo di foglio, gomma originale integra, perfetto. Ferrario.	1.440	100
1651	**	TRENTO E TRIESTE SEGNATASSE 1919 - 20 cent. su 20 cent. (3), coppia orizzontale con interspazio di gruppo al centro e con in basso l'altro interspazio, gomma originale integra, perfetto. Rara e non catalogata. Ferrario.	-	100
1652	**	TRENTO E TRIESTE SEGNATASSE 1919 - 30 cent. su 30 cent. (4), coppia orizzontale con interspazio di gruppo al centro, gomma originale integra, perfetta e molto fresca. Non catalogata. Ferrario.	-	60
1653	*	FIUME 1918 - 5 k. soprastampa a mano (20), gomma originale, perfetto. Firmato Sorani e classificato come n. 20/I-II.	1.500+	150

L'Asta si svolgerà solo online, senza la stampa del catalogo cartaceo.
Tutti i lotti sono visibili sul nostro sito www.ferrarioaste.com

1654	**	FIUME 1919 - 15 cent. Vedute, carta tipo "A", dentellatura orizzontale fortemente spostata in basso (A36nb), blocco di 25 esemplari, angolo di foglio, gomma originale integra, perfetti. Raro.	18.750	600
1655	**	FIUME 1919 - Soprastampati "Valore globale", blocchi di quattro, serie completa (88/98), gomma originale integra, perfetti.	800+	60
1656	**	FIUME 1920 - Soprastampati "Valore globale", serie completa (99/111), gomma originale integra, perfetti.	650	50
1657	☒	FIUME 1920 - Cartolina raccomandata con vistosa affrancatura fronte/retro (113,114,116/120,E1/2,giornali 5), da Fiume 22/11/1920 a Merano. Non comune.	-	100



1658

1658	**	FIUME 1920 - 5 cent. soprastampato "Reggenza Italiana", coppia orizzontale non dentellata al centro (133za), gomma originale integra, perfetta. UNICA NOTA! A.Diena, cert. Ferrario.	-	1.000
1659	☒	FIUME 1918 - 1 lira soprastampa "Costituente Fiumana" soprastampata a destra, 10 cent. soprastampato "Governo Provvisorio" in inchiostro grigio nero, coppia (171b,174), perfetti, al verso di busta raccomandata da Fiume 24/11/1921 a Vienna.	-	100
1660	*	FIUME 1921 - 10 cent. doppia soprastampa (176c), gomma originale, perfetto. Bello!	900	80
1661	☒	FIUME 1923 - 10 cent. soprastampato "Governo Provvisorio" (178), quattro esemplari, perfetti, al verso di busta da Fiume 22/2/1923 a Castelfranco Emilia. Non comune. Ferrario.	960+	90
1662	**	FIUME SEGNATASSE 1918 - 2f, soprastampa capovolta e fortemente spostata a sinistra (5aaa), gomma integra, perfetto.	195	20
1663	**	FIUME SEGNATASSE 1921 - 0,04 lire su 10 cent. valore globale soprastampati, soprastampa fortemente spostata a sinistra e con decalco (16s nota), gomma integra, perfetto.	4.500	300
1664	**	DALMAZIA 1921 - 5 cent. Leoni soprastampato (2), coppia verticale con interspazio di gruppo al centro, nuova, gomma originale integra, perfetta. Molto bella, poche esistenti. Ferrario.	-	50
1665	☒	DALMAZIA 1922 - 1 corona su 1 lira, sei esemplari, 60 cent. (8, Trento e Trieste 10), perfetti, su busta raccomandata da Preko/Oltre 26/11/1922 a Rovigo. Affrancatura multipla mista molto rara! Ferrario.	4.500+	400
1666	☒	DALMAZIA INTERI POSTALI 1921 - 10 cent. di corona su 10 cent., cartolina postale, integrata con 50 cent. di corona su 50 cent. di Trento e Trieste (9), perfetti, da Zara 12/2/1921 a Bologna. Rara affrancatura mista. Ferrario.	-	75
1667	**	DALMAZIA ESPRESSI 1922 - 1,20 lire su 1,20 lire (1), gomma originale integra, perfetto. Molto bello. Cert. Carraro.	1.250	125
1668	*	VEGLIA 1920 - 10 cent., entrambe le soprastampe capovolte (6aa), gomma originale, perfetto. A.Diena.	650	50
1669	☒	CORFÙ 1923 - 5 cent. Leoni (81), tre esemplari, perfetti, su cartolina da Corfù 25/9/1923 a Portoferraio e 25 cent. Michetti (83), perfetto, su cartolina da Corfù 24/9/1923 a Lucca. Rare testimonianze dell'occupazione militare italiana del 1923 durata meno di un mese.	-	150

Consigliamo di registrarsi sul nostro sito per poter partecipare in diretta Internet all'Asta.

II GUERRA MONDIALE - OCCUPAZIONI ITALIANE

1670	*	ALBANIA 1942 - 1 q. su 2 q. soptastampa incompleta in basso (37), gomma originale, perfetto. Interessante varietà non catalogata.	-	100
1671	☒	LUBIANA 1942 - 25 cent. e 75 cent. Fratellanza d'armi, 1,75 lire Imperiale (454,456,254), perfetti, su busta raccomandata da Spoleto 8/3/1942 a Dubrovnik, verificata per censura. Non comune.	-	100



1672

1672	☒	LUBIANA 1941 - 25 p. soprastampa a mano Co.Ci in nero, 25 p. soprastampato "R. Commissariato" (1A,18), perfetti, su cartoncino da Skofljica 3/6/1941 a Lubiana. Rarissimo uso su lettera, impreziosito dalla presenza di valori gemelli. Cert. Ferrario e J.Bar.	17.000+	1.500
1673	**	LUBIANA 1941 - 25 p. soprastampa a mano Co.Ci. obliqua (1Bb), blocco di quattro, gomma originale integra, perfetto. J.Bar, Ferrario.	1.920++	150



1674

1674	☒	LUBIANA 1941 - 50 p. soprastampato Co.Ci. a mano in nero, bordo di foglio, 1,50 d. soprastampato a macchina (2A,4), perfetti, su busta da Lubiana 10/5/1941 per città. Insieme rarissimo, probabilmente UNICO! Cert. Avanzo e Chiavarelli.	17.000+	1.500
------	---	--	---------	--------------

1675	**	LUBIANA 1941 - 50 d. soprastampa a mano Co.Ci. obliqua (2Bb), blocco di quattro, angolo di foglio, gomma originale integra, perfetto. J.Bar, Ferrario.	1.920++	150
1676	**	LUBIANA 1941 - 1,50 d. soprastampa a mano Co.Ci. obliqua (4Bb), blocco di quattro, gomma originale integra, perfetto. J.Bar, Ferrario.	1.920++	150
1677	**	LUBIANA 1941 - 4 d. soprastampa a mano Co.Ci. obliqua (7Bb), blocco di quattro, gomma originale integra, perfetto. J.Bar, Ferrario.	1.920++	150



1678

1678	☒	LUBIANA 1941 - 4 d. doppia soprastampa obliqua a mano Co.Ci., 1,50 d. soprastampa a mano, entrambi in nero (10Ab,5AA), perfetti, su busta raccomandata da Lubiana 26/4/1941, primo giorno di emissione, a KRKA, bollo d'arrivo. Varietà non catalogata, insieme UNICO! Rarità dell'emissione. Cert. Chiavarello e Ferrario.	39.000++	3.500
1679	☒	LUBIANA 1941 - 30 d. soprastampa a mano Co.Ci. in nero, obliqua, 30 d. soprastampa a macchina (15Bb,17), perfetti, su busta da Lubiana 26/4/1941, primo giorno di emissione, per città. Rarissima combinazione di valori gemelli. Cert. Ferrario.	-	700
1680	*	LUBIANA 1941 - 1 dinaro su 4 dinari (40), blocco di quattro con soprastampa spostata a destra, un esemplare non dentellato a destra, varietà finora inedita, qualche abrasione al verso, gomma originale. Varietà non catalogata, unico noto!	-	300
1681	⊙	EMISSIONI DI ARGOSTOLI 1941 - 8 d. + 8 d. Giorgio II, soprastampa capovolta e fortemente spostata in senso verticale (10e/o), bordo di foglio, usato, perfetto. Splendido e raro! Raybaudi, A.Diena, cert. Ferrario.	3.000+	300
1682	⊙/△	EMISSIONI DI ARGOSTOLI 1941 - Mitologica, soprastampa a mano, 9 esemplari in coppia, due ripetuti (56,57x2,58,60,61x2,62,63), perfetti, usati o su frammento. Tutti firmati da noti periti (Mondolfo,Diena), cert. E.Diena per sei esemplari e cert. Raybaudi per il n. 63.	5.000+	350
1683	△	CORFU' 1941 - 10 l. Mitologica, varietà "TIPY", soprastampa in albino (20A), perfetto, usato su frammento. Bella e rara varietà non catalogata neanche sul francobollo tipo. Rarità del settore. Ferrario (cat. Sassone € 2.000 per il francobollo senza varietà).	-	500
1684	(*)	ISOLE CICLADI 1941 - Etichetta di franchigia per le Truppe d'occupazione, carta verde chiaro (CEI1), coppia, senza gomma come sempre, perfetta. Raybaudi.	-	70

Consigliamo di registrarsi sul nostro sito per poter partecipare in diretta Internet all'Asta.

1685	☒	ISOLE JONIE 1942 - 50 cent. Imperiale e Pegaso di Posta aerea (8,A1), perfetti, su busta censurata da Kerkyra 6/1/1942 ad Atene, con francobolli annullati con il bollo numerale muto di censura. Insieme molto raro! Ferrario.	-	200
1686	☒	ISOLE JONIE 1942 - Due fascette, una affrancata con 5 cent., l'altra con 5 cent. coppia (1), perfetti, entrambe da Corfu' a Trieste. Non comuni!	-	70
1687	☒	ISOLE JONIE 1942 - 10 cent, quattro esemplari, 30 cent., due esemplari, tutti soprastampati (2,5), ottimo stato, su aerogramma da Argostoli 20/6/1942 a Bergamo. Rara. Cert. Sorani.	-	200



1688

1688	**	ZONA FIUMANO KUPA 1941 - 30 din. soprastampato (14) gomma originale integra, lieve piega orizzontale, molto fresco. Raro. Cert. Diena.	37.500	3.000
1689	*	ZONA FIUMANO KUPA 1942 - Pro maternità Infanzia, soprastampa capovolta, serie completa (36a/38a), gomma originale, perfetti. A.Diena.	540	60
1690	**	ZONA FIUMANO KUPA 1942 - 1,50 d. Pro Maternità Infanzia, striscia verticale di tre, l'ultimo esemplare con doppia soprastampa (38/38b), gomma originale integra, perfetta. E.Diena, Ferrario.	450++	80
1691	*/(*)	MONTENEGRO 1941 - 25 p. blocco verticale di otto con le quattro diverse soprastampe di saggio (1, nota), bordo di foglio, ricostruito tramite linguella tra la seconda e la terza riga, gomma originale per i quattro esemplari in alto, senza gomma gli altri, perfetto. Raro ed interessante. Rayubaudi, cert. Chiavarello.	-	300
1692	☒	MONTENEGRO 1942 - 8 din. Soprastampato e 5 cent. soprastampato (10,15), perfetti, su busta da Berane 27/11/1942 a Rozaje.	-	100
1693	(*)	MONTENEGRO 1941 - 50 p. soprastampato, non emesso (14A), nuovo senza gomma, lievi ossidazioni al verso. Ferrario.	-	50
1694	☒	MONTENEGRO 1942 - 25 cent., 50 cent., 75 cent., coppia, Imperiale, 50 cent. posta aerea (19,21,22,A9), perfetti, su busta raccomandata da Cettigne 7/5/1942 a Milano. Rara. Ferrario.	-	100
1695	☒	MONTENEGRO 1942 - 1,25 lire Imperiale, 50 cent. posta aerea soprastampati (23,A9), perfetti, su aerogramma raccomandato da Cettigne 11/7/1942 a Milano.	-	70
1696	☒	CATTARO 1941 - 10 cent. Fratellanza d'armi, due coppie, 5 cent. e 15 cent., due strisce di 6, Imperiale (453,243,246), su busta raccomandata da Montenegro 12/8/1941 a Cattaro. Non comune.	-	75
1697	☉	MONTENEGRO 1942 - 25 p. soprastampa in carminio fortemente spostata in alto e a sinistra (49aa), usato, perfetto.	2.200	150
1698	**	MONTENEGRO 1943 - 5 cent. Serto della Montagna, senza la stampa del verso (60g), gomma originale integra, perfetto. Ferrario.	390	40
1699	**	MONTENEGRO 1943 - Serto della Montagna (60/69+A), bordo di foglio, gomma integra, perfetti. Belli.	550	50
1700	**	MONTENEGRO 1943 - Serto della Montagna (60/69+A), gomma integra, perfetti, ottima qualità.	450	50

L'Asta si svolgerà solo online, senza la stampa del catalogo cartaceo.
Tutti i lotti sono visibili sul nostro sito www.ferrarioaste.com

II GUERRA MONDIALE - OCCUPAZIONI STRANIERE

1701	☒	AMGOT OCCUPAZIONE ANGLO-AMERICANA SICILIA 1944 - 30 cent. (3), tre esemplari, lievi fori di spillo, su cartolina raccomandata da Trapani 17/7/1944 a Salaparuta. Non comune.	-	20
1702	☒	AMGOT OCCUPAZIONE ANGLO-AMERICANA NAPOLI 1944 - 20 cent. soprastampato, due esemplari (10), in affrancatura mista con 5 cent. pacchi postali e 5 cent. Imperiale (PP24,243), perfetti, su busta da Taranto 3/1/1944 a Palagianello, bollo d'arrivo. Non comune. Ferrario.	-	200
1703	☒	OCCUPAZIONE ANGLO-AMERICANA NAPOLI 1944 - 20 cent. soprastampato (10), in affrancatura mista con 30 cent. pacchi postali con fascio al centro (27), perfetti, su busta da Taranto 5/1/1944 a Palagianello, bollo d'arrivo. Ferrario.	-	100
1704	*	OCCUPAZIONE GRECA ALBANIA 1940 - 10 l. soprastampato, varietà "TYPI" al posto di "TIPY" (2), gomma originale, perfetto. Molto raro, varietà non catalogata per questa emissione. Cert. Ferrario.	-	500
1705	**	OCCUPAZIONE JUGOSLAVA TRIESTE 1945 - 2 lire su 3 lire, doppia soprastampa (8b), gomma integra, perfetto. Cert. Sorani.	2.200	150
1706	*	LITORALE SLOVENO OCCUPAZIONE JUGOSLAVA 1945 - 1 lire, non dentellato (53a), gomma originale, perfetto.	-	50
1707	☒	LITORALE SLOVENO - AMM. MILITARE JUGOSLAVA 1947 - 10 lire su 9 d. (73), perfetto, su cartolina da Cherso 1/4/1947 a Chiavari.	700	50
1708	*	MONTENEGRO PARTIGIANI DEL LOVCEN 1941 - 25 p., soprastampa in nero, 50 p. e 1 p., soprastampa in violetto, gomma originale, perfetti.	-	250

UFFICI POSTALI ALL'ESTERO
LEVANTE

1709	☉	EMISSIONI GENERALI 1874/79 - Nove valori usati (1/3,5,7/11), generalmente perfetti.	2.600	125
1710	*	EMISSIONI GENERALI 1874 - 1 cent. De La Rue, tre punti nell'angolo superiore destro, in coppia con il normale (1d,1), gomma integra, perfetta. Ferrario, Sassone.	500+	50
1711	△	ALESSANDRIA D'EGITTO 1863 - 60 cent. De La Rue (Regno L21), ottimo stato, usato su frammento (in parte ricostruito) con il bollo in cartella "Piroscafi Postali Italiani" punti 10, a lato del datario 3/4/1865. Ferrario.	525+	35
1712	☒	ALESSANDRIA D'EGITTO 1866/74 - Tre lettere di ottima qualità affrancate con l'emissione De La Rue, per il Regno e per gli Uffici all'Estero (L21,T20,Estero7), francobolli perfetti, da Alessandria d'Egitto per l'Italia. Cert. E.Diena per il 60 cent.	-	150
1713	☒	ALESSANDRIA D'EGITTO 1869 - 40 cent. De La Rue, tiratura di Torino, 20 cent. celeste tiratura di Londra (T20,T26), ottimo stato, su busta inviata dal Consolato USA da Alessandria d'Egitto nel febbraio 1869 a Parigi. Firmata Calves.	-	150
1714	☉/△	ALESSANDRIA D'EGITTO 1874/81 - Bell'insieme di 18 esemplari Vittorio Emanuele II/Umberto I soprastampati, tutti annullati con il numerale a sbarre 234. Notato 2 lire n. 9. Raro insieme.	-	150
1715	☒	ALESSANDRIA D'EGITTO 1881 - 5 cent. De La Rue soprastampato (3), perfetto, isolato su circolare a stampa da Alessandria d'Egitto 11/3/1881 a Genova. Pregevole uso isolato. Ferrario.	3.250	200
1716	☒	TUNISI 1811 - Lettera senza segni di posta da Tunisi 31/12/1811 a Genova, manoscritto sul fronte "Con Parlament pur Napoli e D.G.". Ex coll. Imperato.	-	50
1717	☒	TUNISI 1834/53 - Cinque lettere del periodo da Genova a Tunisi, senza segni di posta, quattro delle quali recano sul fronte l'indicazione del capitano della nave. Ex coll. Imperato.	-	50
1718	☒	TUNISI 1836/42 - Tre lettere prefilateliche da Tunisi a Livorno, tutte aperte per disinfezione al Lazzaretto di San Rocco, bollo riquadrato al verso, due con il bollo "Oltre Mare Livorno" in rosso, una in nero. Ex coll. Imperato.	-	150
1719	☒	TUNISI 1851 - Lettera non affrancata da Genova 19/7/1851 a Tunisi, bollo "Genova Corso particolare" in rosso sul fronte, al verso le annotazioni delle tasse pagate. Chiavarello. Ex coll. Imperato.	-	100
1720	☒	TUNISI 1857 - Lettera non affrancata da Genova 10/9/1857 a Tunisi, tassata 60 cent., sul fronte il bollo azzurro "Tunisi Poste Sarde" 14/9/1857. Ex coll. Imperato.	-	100
1721	☒	TUNISI 1859 - Lettera non affrancata dal Consolato di Sardegna di Algeri 27/1/1859 al Consolato di Sardegna di Tunisi, tassata 6.	-	50

1722	☒	TUNISI 1867 - 40 cent. De La Rue (T20), perfetto, su lettera da Tunisi 18/12/1867 a Genova, francobollo annullato con il bollo in cartella "Piroscafi postali italiani" (punti 10), e, sul fronte, lineare "Da Tunisi" apposto a Cagliari.	2.100	200
1723	☒	TUNISI 1869 - Lettera scritta a Susa 14/11/1869, affrancata con 40 cent. De La Rue, tiratura di Torino (T20), ottimo stato, annullato con il numerale a punti di Tunisi 17/11/1869 per Genova. Chiavarello. Ex coll. Imperato.	-	50
1724	☒	TUNISI 1881 - 10 cent. soprastampato (10), coppia, su lettera parzialmente incompleta al verso da Tunisi gennaio 1881 a Pozzallo, bollo d'arrivo, lineare "coi Postali Italiani" sul fronte. Ferrario.	-	150
1725	☉/△	SUSA 1874/81 - Quattro esemplari (2,13,14), perfetti, usati con l'annullo a cerchio grande del II tipo, punti 13/12. Non comune insieme.	-	150
1726	☉/△	SUSA 1881 - Due francobolli sciolti e una coppia su frammento (10,11,14), perfetti/buono stato, tutti usati con il numerale a sbarre "3364" punti 12/11. Raybaudi per il frammento.	-	70
1727	△	SUSA 1890 - 40 cent. e 50 cent. segnatasse (Regno 24,25), usati, su frammento con l'annullo a cerchio grande del II tipo 31/10/1894. Annullo molto raro su segnatasse. Cert. Ferrario.	-	150
1728	☉/△	TRIPOLI DI BARBERIA 1874/81 - Sette esemplari Vittorio Emanuele II/Umber-to I soprastampati, annullati con diversi bolli in uso presso l'ufficio.	-	90
1729	☒	TRIPOLI DI BARBERIA 1881 - 10 cent. soprastampato (10), coppia verticale, difetti, su busta da Tripoli di Barberia 19/12/1881, annullo muto a rombi (punti 11), per Palermo. Rara.	4.900	250
1730	(☒)	TRIPOLI DI BARBERIA 1906 - 5 cent., 10 cent. Floreale, coppia (Regno 70/71), ottimo stato, su frontespizio di lettera da Tripoli di Barberia 21/1/1906 a Londra. Non comune!	-	50
1731	**	TRIPOLI DI BARBERIA 1909 - 1 cent., 10 cent. e 5 lire soprastampati (1,4,10), angolo di foglio con numero di tavola, nuovi, gomma originale integra, perfetti. Splendidi e non comuni. Ferrario.	-	120
1732	**	TRIPOLI DI BARBERIA 1909 - 1 cent., soprastampa capovolta (1a), gomma originale integra, perfetto. Ferrario.	570	50
1733	☒	LA CANEA 1899 - 20 cent. Umberto I, 5 cent. Stemma (61,67), difetti, su lettera da Roma 29/4/1899 a La Canea, isola di Creta, indirizzata ad un Maggiore del Comando Regie Truppe Italiane. Interessante e non comune destinazione.	-	100
1734	*	LA CANEA 1900/12 - Giro completo di tutte le emissioni (1/19+E), gomma originale, perfetti.	1.923	150
1735	☒	LA CANEA 1910 - 40 cent. Michetti soprastampato (18), coppia, perfetta, su busta raccomandata da La Canea 25/4/1910 a Vienna. Non comune. Ferrario.	1.800	150
1736	☒	LA CANEA INTERI POSTALI 1910 - 10 cent., soprastampato, intero postale (Filagrano C4), lieve piega in un angolo, da La Canea 9/7/1910 a Candia. Non comune destinazione interna all'isola, con bollo d'arrivo.	-	50
1737	△	ALBANIA-DELVINO 1917 - Floreale, Leoni, Michetti, espressi di Regno e Levante (69,81/82,83/85,106,E1,E2), nove esemplari, perfetti, usati su frammento a Delvino 12/1/1917. Rari. Ferrario.	-	100
1738	△	ALBANIA-HIMARA 1916 - Leoni, Michetti di Regno e di Valona (81/82,106,E4), quattro esemplari, perfetti, usati ad Himara 24/9/1916, giorno di apertura dell'ufficio postale. Rari. Ferrario.	-	70
1739	△	ALBANIA-HIMARA 1917 - Floreale, Leoni, Michetti, espressi di Regno e di Levante (69,81/82,83/85,106,E1,E2), nove esemplari, perfetti, usati su frammento a Himara 28/1/1917. Molto rari. Ferrario.	-	125
1740	△	ALBANIA-JANINA 1917 - Floreale, Leoni, Michetti, espresso (68/69,81/82,83/85,96,106,109,E1), undici esemplari, perfetti, usati su frammento a Janina 17/9/1917. Ferrario.	-	50
1741	△	ALBANIA-PREMETI 1920 - Floreale, Leoni, Michetti (75,81/82,83/85,109), sette esemplari, perfetti, usati a Premeti 20/4/1920. Ferrario.	-	70

Consigliamo di registrarsi sul nostro sito per poter partecipare in diretta Internet all'Asta.

1742	△	ALBANIA-SANTI QUARANTA 1917 - Floreale, Leoni, Michetti, espressi di Regno e Levante (69,81/82,83/85,106,E1,E2), nove esemplari, perfetti, usati su frammento a Santi Quaranta 6/1/1917. Rari. Ferrario.	-	100
1743	⊙	ALBANIA 1907 - Soprastampati con nuovo valore senza "Albania" (10/12), blocchi di quattro, usati, perfetti.	-	50



1744

1744	**	COSTANTINOPOLI 1908 - 10 para su 5 cent., I emissione locale, coppia verticale, il primo esemplare con soprastampa in carattere diverso e con varietà della soprastampa, privo della prima "a" e con la seconda solo accennata (1+1A, nota), gomma originale integra, perfetta e di ottima qualità. Insieme UNICO ed INEDITO, da annoverarsi tra le grandi rarità del settore. G.Oliva, cert. Colla.	68.750+	2.000
1745	*	COSTANTINOPOLI 1908 - 1 pi. su 25 cent., II emissione locale, soprastampa fortemente spostata a sinistra "piastra" 1" (11ca), gomma originale, perfetto.	650	40
1746	*	COSTANTINOPOLI 1908 - 1 pi. su 25 cent., II emissione locale, varietà "1 PIA-SIPA" (11ha), gomma originale, perfetto.	650	30
1747	*	COSTANTINOPOLI 1908 - 2 pi. su 50 cent., varietà "0" raschiato (12l), gomma originale, ottimo stato. Raro. Ferrario.	1.400	70
1748	✉	COSTANTINOPOLI 1908 - 4 pi. su 1 lira seconda emissione locale (13), perfetto, su busta raccomandata da Costantinopoli 29/6/1908 per la Germania, bollo d'arrivo. Rara! Ferrario.	7.000+	750
1749	⊙	COSTANTINOPOLI 1908 - 30 pa. su 15 cent., III emissione locale, striscia orizzontale di quattro con la varietà 15ea, 15e, due esemplari, 15eb, angolo di foglio, usata, perfetta.	700	40
1750	*	COSTANTINOPOLI 1908 - 20 pi. su 5 lire, III emissione locale, soprastampa fortemente spostata in basso, a cavallo (17ca), gomma originale, leggera traccia di linguella, perfetto.	650	40
1751	*	COSTANTINOPOLI 1908 - 20 pi. su 5 lire, III emissione locale, soprastampa fortemente spostata a sinistra "0 20 2 - IASTRE P" (17d), gomma originale, perfetto. E.Diena.	700	40
1752	△	COSTANTINOPOLI 1908 - 4 pi. su 1 lira, IV emissione locale, blocco di quattro, un esemplare con varietà "P1ASTRE" (18,18f), perfetto, usato su frammento a Costantinopoli 12/10/1908.	-	35
1753	*	COSTANTINOPOLI 1908 - 20 piastre su 5 lire, IV emissione locale, soprastampa fortemente spostata in basso (19d), gomma originale, perfetto e di ottima qualità. Cert. E.Diena.	400++	30

L'Asta si svolgerà solo online, senza la stampa del catalogo cartaceo.
Tutti i lotti sono visibili sul nostro sito www.ferrarioaste.com



1754

1754	✉	COSTANTINOPOLI 1910 - 20 piastre su 5 lire azzurro e rosa (26), perfetto, isolato su raccomandata da Costantinopoli 6/4/1910 per l'Ungheria. Molto raro l'uso isolato! Ferrario.	-	1.500
1755	✉	COSTANTINOPOLI 1919 - 10 cent. Leoni, tre esemplari, 25 cent. Michetti (Regno 82,83), ottimo stato, su busta raccomandata dalla Posta Militare n. 15 2/6/1919 per la Gran Bretagna. Non comune!	-	40
1756	✉	COSTANTINOPOLI 1920 - 20 para, busta postale turca, in affrancatura mista con 25 cent. Michetti (Regno n.83), coppia, inviata per posta raccomandata dalla Posta Militare n. 15 3/6/1920 per Monaco. Interessante.	-	200



1757

1757	⊙	COSTANTINOPOLI 1921 - 1 piastra su 5 cent. Leoni, soprastampato V emissione locale (28), coppia orizzontale, angolo di foglio integrale superiore sinistro con numero di tavola 9336, usata a Costantinopoli 12/12/1921, perfetta. Splendida, insieme unico. Sassone, cert. Ferrario.	-	1.000
1758	**/*	COSTANTINOPOLI 1921 - 5 piastre su 25 cent. (31), blocco di quattro perfetto con numero di tavola, gomma originale, integra per gli esemplari inferiori. Raro!	720++	150

1759	☒	COSTANTINOPOLI 1922 - 30 pa. su 5 cent., due esemplari, 1,20 pi. su 15 cent., due esemplari, 3 pi. su 20 cent., 7,20 pi. su 60 cent. (35,36,37,39), perfetti, su busta raccomandata da Costantinopoli 13/2/1922 per la Svizzera, bollo d'arrivo. Non comune affrancatura multipla quadricolore. Ferrario.	-	250
1760	☒	COSTANTINOPOLI 1922 - 1,20 pi. su 15 cent., 7,20 pi. su 60 cent. (36/39), perfetti in affrancatura mista con 20 cent. Michetti, coppia, e 1,20 lire espresso soprastampato (Regno 109,E5), su busta da Costantinopoli 18/2/1922 a Roma. Interessante!	-	200
1761	☒	COSTANTINOPOLI 1922 - 3,30 pi. su 40 cent. (44), singolo e striscia di tre, perfetti, su busta raccomandata da Costantinopoli 2/12/1922 a Vienna. Non comune.	1.280+	125
1762	*	COSTANTINOPOLI 1922 - 45 pi. su 5 lire, VII emissione locale, due esemplari, uno con soprastampa fortemente spostata a sinistra (56cb), l'altro fortemente spostata a destra, non catalogato, gomma originale, perfetti.	1.850+	60
1763	☒	COSTANTINOPOLI 1922 - 3 pi. su 25 cent. azzurro, VIII emissione locale (60), blocco di cinque, perfetto, su busta raccomandata da Costantinopoli 27/12/1922 per la Cecoslovacchia. Rara! Ferrario.	1.750++	175
1764	☒	COSTANTINOPOLI 1922 - 3/4 p. su 40 cent., VIII emissione locale (61), blocco di quattro, ottimo stato, su busta raccomandata da Costantinopoli 21/10/1922 a Napoli. Ferrario.	1.600+	100
1765	**	COSTANTINOPOLI 1923 - Serie completa di non emessi in blocchi di quattro (68/75), tutti perfetti ad eccezione di un basso valore n. 70, gomma originale integra.	2.800+	225
1766	**	COSTANTINOPOLI ESPRESSI 1922 - 15 pi. su 30 cent. soprastampa locale più grande (2), gomma originale integra, perfetto. Ferrario.	1.875	150
1767	**/(*)	COSTANTINOPOLI SEGNATASSE 1922 - Soprastampati con bollo di controllo (1/6), gomma integra, nuovi senza gomma i due alti valori, perfetti. A.Diena per i due alti valori.	-	400
1768	*	COSTANTINOPOLI SEGNATASSE 1922 - 10 cent. arancio e carminio, senza bollo postale di controllo (1a), tagli incrociati di demonetizzazione, nuovo, gomma originale. Sorani (fotocopia del certificato di provenienza).	3.200	300
1769	☒	SALONICCO 1908 - 10 pa. su 5 cent., due esemplari, 20 pa. su 10 cent., emissioni per l'Albania (10/11), ad integrazione di 20 pa. su 10 cent. Leoni, cartolina postale, soprastampa spostata a destra (Filagrano C8), lieve piega in un angolo, spedita per raccomandata da Salonico 9/9/1908 alla Baviera. Non comune. Ferrario.	-	75



1770

1770	☒	SALONICCO 1913 - 1 piastra su 25 cent. (4), perfetto, su busta da Kos 12/6/1913 a Salonico. Rarissimo uso in un'isola dell'Egeo. F. Zanetti, Ferrario.	-	1.000
------	---	--	---	--------------

1771	☒	SALONICO INTERI POSTALI 1912 - 20 pa. su 10 cent., cartolina postale (Fila-grano C11), integrata con 10 pa. su 5 cent. e 30 pa. su 15 cent. (1,3), perfetti, spedita per raccomandata da Salonicco 17/12/1912 per la Germania. Non comune. Ferrario.	-	80
1772	☒	SMIRNE 1908 - 1 cent. Floreale (Regno 68), blocco di dodici, un solo esemplare difettoso, e tre singoli, perfetti, al verso di busta da Smirne 23/5/1908 a Torino, tassata con un segnatasse da 30 cent. Rara affrancatura da tale ufficio. Ferrario.	-	200
1773	**	SMIRNE 1909 - 20 pi. su 5 lire, soprastampa fortemente spostata in basso e a destra (Iaa), gomma integra, perfetto.	1.200	60
1774	☒	SMIRNE 1922 - 5 cent. Leoni (Regno 81), due blocchi di 8, lievi imperfezioni, annullati con il timbro su tre righe "R. Poste Italiane Smirne" in viola al verso di busta per Milano 5/11/1922. Rara affrancatura multipla.	-	150
1775	△	BENGASI 1901/1916 - Cinque frammenti con francobolli di Regno, Bengasi e Libia, tutti con differenti annulli di Bengasi. Interessante.	-	100
1776	☒	BENGASI 1911 - I due soprastampati (1/2), perfetti, su busta non viaggiata con annullo della Posta Militare di Bengasi 20/10/1911. Ferrario. (cat. Sassone € 600 come usati).	-	50
1777	⊙	BENGASI 1911 - 1 pi. su 25 cent., soprastampa fortemente spostata a destra (2a), usato, perfetto.	600	30
1778	⊙	TRIPOLI 1909 - 40 cent. soprastampato, stampa del francobollo mancante in alto (7d), usato, ottimo stato. Molto raro. Ferrario.	1.300	60



1779

1779	☒	MAROCCO, MAZAGAN, POSTA CONSOLARE 1897 - 20 cent., su 50 cent. sopra-stampa locale a mano, usato, su cartolina da 20 cent. MAZAGAN (CEI nota CP3), perfetti e annullati con il bollo postale Servizio postale italiano Mazagan. Rarità del settore.	-	2.000
------	---	---	---	--------------

CINA

1780	**/*	PECHINO 1917/18 - Soprastampati, serie completa (8/17), gomma originale, integra per il 20 cent., perfetti.	-	200
1781	⊙	PECHINO ESPRESSI 1917 - 12 cent. su 30 cent. (2), usato, perfetto.	900	70
1782	**	TIENTSIN ESPRESSI 1918 - 12 cent. su 30 cent. (2), gomma originale integra, perfetto. Ferrario.	700	80

L'Asta si svolgerà solo online, senza la stampa del catalogo cartaceo.
Tutti i lotti sono visibili sul nostro sito www.ferrarioaste.com

COLONIE E POSSEDIMENTI
AFRICA ORIENTALE ITALIANA

1783	*	1938 - 2 cent. Soggetti vari, stampa evanescente (1), nuovo, gomma originale, assottigliato al verso. Raro e non catalogato. Ferrario.	-	70
1784	✉	1938 - 5 cent. Soggetti vari (2), coppia, perfetta, su busta contenente stampe da Mogadiscio 12/10/1938 a Udine.	-	50
1785	✉	POSTA AEREA 1938 - 20 cent. e 60 cent. posta aerea Soggetti vari (7,A3), in affrancatura mista con 60 cent. posta aerea Soggetti Africani di Somalia (A19), perfetti, su aerogramma raccomandato da Mogadiscio 25/12/1938 a Milano. Bella combinazione di valori gemelli.	700++	50
1786	**	POSTA AEREA 1941 - 1 lira Fratellanza d'armi, l'esemplare non emesso e quello regolarmente emesso (20,21), gomma originale integra, perfetti, ottima qualità. Ferrario.	1.050	100
1787	**	POSTA AEREA 1941 - 1 lira Fratellanza d'armi, non emesso (20), gomma originale integra, perfetto, ottima qualità. Ferrario.	1.000	100
1788	**	RECAPITO AUTORIZZATO 1942 - 10 cent. Leone (1), blocco di 30 esemplari, angolo di foglio, gomma originale integra, perfetto.	437	30

CIRENAICA

1789	*	1923 - 20 cent. Propaganda Fide (1), doppia dentellatura a sinistra, filigrana lettere parziale, nuovo, gomma originale, perfetto. Molto bello e non catalogato.	-	50
1790	**	1923 - 20 cent. Propaganda Fide, non dentellato in alto (1d), bordo di foglio, gomma integra, perfetto. Ferrario.	2.100	100
1791	*	1923 - 30 cent. Propaganda Fide (2), soprastampa spostata a destra, nuovo, gomma originale, perfetto. Bello e non catalogato. Raro.	-	50
1792	**	1923 - 1 lira Propaganda Fide, coppia verticale non dentellata al centro e in basso (4, varietà non catalogata per questo valore), gomma integra, perfetta. E.Diena.	-	100
1793	(*)	1923 - 1 lira Propaganda Fide, prova soprastampata su carta gessata patinata, non dentellata, non gommata (4), perfetta. Finora non catalogata, probabilmente unica. A.Diena, cert. Ferrario.	-	500
1794	**	1923 - Marcia su Roma, serie completa (5/10), gomma originale integra, perfetti.	300	40
1795	**	1925/26 - 60 cent. e 1 lira Giubileo del Re, dent. 11, coppia verticale con filigrana corona coricata ed un esemplare con filigrana lettere (23b,24b,23c,24c), nuove, gomma integra, perfette.	420+	20
1796	**	1930 - Ferrucci, serie completa (63/67), nuovi, gomma originale integra, perfetti. Ottima qualità.	250	30
1797	✉	POSTA AEREA 1942 - Soprastampati, serie completa (1/3), coppie, in affrancatura mista con 5 cent. Fratellanza d'armi di Libia (171), perfetti, su aerogramma raccomandato da Bengasi 1/10/1942 a Genova, verificata per censura. Ferrario.	680+	75
1798	**	POSTA AEREA 1933 - Zeppelin, serie completa (12/17), gomma originale integra, perfetti.	300	35
1799	**	POSTA AEREA 1934 - Volo Roma - Mogadiscio, serie completa (30/39), gomma originale integra, perfetti. Splendidi.	850	100



1800

1800	*	ESPRESSI 1925 - 1,25 espresso soprastampato orizzontalmente in rosso, "Cirenaica" e diagonalmente in verde "saggio", gomma originale perfetto. Interessante e raro. A.Diena, Fiecchi, cert. Ferrario.	-	400
------	---	---	---	------------

1801	**	SEGNATASSE VAGLIA 1924 - Serie completa (1/6), gomma originale integra, perfetti e di ottima qualità. Molto freschi.	700	80
EGEO				
1802	☒	1929 - 10 cent., 25 cent. Pittorica (4,6), buono stato, su cartolina da Lero, bollo ovale di franchigia dell'aeroporto unico annullatore, a Pola. Non comune. Ferrario	-	60
1803	☒	1913 - 25 cent, 50 cent. soprastampati, il secondo con varietà di soprastampa "ECEO", "G" rotta (1,2b), perfetti, su busta raccomandata da Rodi 31/1/1913 a Costantinopoli. A.Diena, Ferrario.	-	100
1804	**	1929 - 1,25 lire azzurro Pittorica, dent. 11 (9), eccezionale blocco di 8 con due coppie con interspazio di gruppo orizzontale al centro, nuovo, gomma originale integra, perfetto. Raro, finora non censito dal Sassone. Poche coppie tuttora esistenti. Ferrario.	-	150



1805	**	1930 - Congresso Idrologico, serie completa (12/20), gomma originale integra, perfetti e di ottima qualità. Splendidi! Cilio, cert. E.Diena per i due alti valori e Ferrario per la serie.	9.000	1.200
1806	**	1931 - Congresso Eucaristico, serie completa (30/36), gomma originale integra, perfetti e di ottima qualità.	900	100
1807	☒	1931 - Congresso Eucaristico, serie completa (30/36), perfetti, su busta da Rodi 17/9/1931 a Coò, bollo di arrivo. Ferrario.	1.200	100
1808	**	1932 - 10 cent. Pittorica (57), blocco di quattro, angolo di foglio, dentellatura orizzontale parziale, dentellatura verticale mancante nella coppia superiore e parziale in quella inferiore, gomma integra, lieve difetto in un esemplare, gli altri perfetti. Insieme unico, non catalogato. Cert. Caffaz.	-	300
1809	**	1932 - 30 cent. azzurro scuro Pittorica, dent. 14 (60), coppia verticale con interspazio di gruppo al centro, margine di foglio, nuova, gomma originale integra, perfetta. Splendida e rara! Cert. Ferrario.	-	200
1810	*	1934 - Mondiali di calcio, serie completa (75/79+A), nuovi, gomma originale, perfetti. Linguella leggera, molto freschi.	1.040	100
1811	**	1935 - Anno Santo, serie completa (91/98), gomma originale integra, perfetti e di ottima qualità. Alto valore cert. Ferrario.	1.500	200
1812	**	POSTA AEREA 1932 - Garibaldi, serie completa (14/20), gomma originale integra, perfetti e di ottima qualità, molto freschi. Cert. Ferrario.	2.500	280
1813	☒	POSTA AEREA 1935 - Ala stilizzata, serie completa, 5 cent., 10 cent., 20 cent., 25 cent., 30 cent., 50 cent., 1,25 lire Pittorica, dent. 14 (A30/A33/56/62), perfetti, in affrancatura recto/verso su aerogramma raccomandato da Rodi 25/9/1935 a Il Cairo, Egitto. Ferrario.	-	100
1814	⊙	POSTA AEREA 1934 - 80 cent. e 1 lira Ala stilizzata, filigrana coricata + filigrana lettere (31Ac,32Ac), blocco di 20 esemplari, usati, perfetti e 5 lire Ala stilizzata, blocco di 10 con filigrana coricata + filigrana lettere (33Ad), usato, perfetto.	1.200	70
1815	(*)	POSTA AEREA 1933 - 5 lire Ala stilizzata, II tiratura (33A), blocco di quattro, nuovo senza gomma, perfetto. Raro. Cert. Raybaudi (cat.Sassone € 14.000+ per gomma originale).	-	800
1816	☒	PACCHI POSTALI 1937 - 2 e 10 lire sezione destra (8,11), perfetti, usati su ricevuta di Bollettino pacchi del 3/10/1937 per Milano. Non comune. Ferrario.	-	75
1817	☒	PACCHI POSTALI 1938 - 4 lire sezione destra (10) coppia perfetta, usata su ricevuta di bollettino pacchi del 18/3/1938 per Milano. Non comune. Ferrario.	-	75



Catalogo € Base €

1818	**	OCCUPAZIONE TEDESCA EGEO ESPRESSI 1943 - 2,50 + 2,50 lire espresso, doppia soprastampa (E4b), gomma integra.	1.200	150
1819	☒	CALINO 1914 - 5 cent. e 10 cent. Leoni soprastampati (2/3), perfetti, su busta da Calino 8/6/1914 ad Altamura.	-	50
1820	☒	CALINO 1921 - 10 cent., 15 cent. soprastampati (3,4), perfetti, su busta da Calino 12/1/1921 a Milano, bollo d'arrivo. Rara. Ferrario.	-	60
1821	**	CALINO 1932 - Garibaldi, serie completa (17/26), gomma originale integra, perfetti, ottima qualità.	650	75
1822	☒	CARCHI 1912 - 5 cent. Leoni (Regno 81), perfetto su cartolina da Carchi, annullo a doppio cerchio "Poste Italiane KALKI (Egeo)", a Cigliano Vercellese 6/8/1912. Non comune precursore.	-	150
1823	**	CARCHI 1932 - Garibaldi, serie completa (17/26), gomma originale integra, perfetti, ottima qualità.	650	75
1824	**	CASO 1932 - Garibaldi, serie completa (17/26), gomma originale integra, perfetti, ottima qualità.	650	75
1825	**	COO 1932 - Garibaldi, serie completa (17/26), gomma originale integra, perfetti, ottima qualità.	650	75
1826	☒	LERO 1912 - Busta raccomandata con coreografica affrancatura di francobolli di Regno da Lero 16/10/1912 a Roma. Ferrario.	-	70
1827	**	LERO 1932 - Garibaldi, serie completa (17/26), gomma originale integra, perfetti, ottima qualità.	650	75
1828	**	LIPSO 1932 - Garibaldi, serie completa (17/26), gomma originale integra, perfetti, ottima qualità.	650	75
1829	**	NISIRO 1912 - 15 cent. Leoni (10), blocco di sei, buona centratura, gomma originale integra, perfetti.	1.200+	50
1830	**	NISIRO 1932 - Garibaldi, serie completa (17/26), gomma originale integra, perfetti, ottima qualità.	650	75
1831	**	PATMO 1932 - Garibaldi, serie completa (17/26), gomma originale integra, perfetti, ottima qualità.	650	75
1832	**	PISCOPI 1916 - 20 cent. su 15 cent. Michetti (8), coppia orizzontale con interspazio di gruppo al centro, gomma originale integra, perfetta e di ottima qualità. Molto rara. Ferrario.	-	150
1833	**	PISCOPI 1916 - 20 cent. su 15 cent. Michetti (8), coppia orizzontale con interspazio di gruppo al centro, un esemplare angolo di foglio con numero di tavola 53, gomma originale integra, perfetta e molto fresca. Estremamente rara. Ferrario.	-	250
1834	**	PISCOPI 1932 - 50 cent. Garibaldi doppia soprastampa (21a), perfetto, gomma originale integra. G.Bolaffi, Emilio Diena, Ferrario.	1.650	200
1835	**	PISCOPI 1932 - Garibaldi, serie completa (17/26), gomma originale integra, perfetti, ottima qualità.	650	75
1836	☒	RODI 1912 - Una lettera e una cartolina non affrancate, entrambe in partenza da Rodi con i bolli della Posta Militare, rispettivamente del 23/7/1912 per Roma e del 18/7/1912 per Selvino.	-	60
1837	☒	RODI 1913 - 10 cent., 50 cent. soprastampati (3,7), perfetti, su busta assicurata da Rodi 7/3/1913 a Milano. Pregevole assicurata, rara dall'Egeo. Ferrario.	-	70
1838	☒	RODI 1921 - 5 lepta, due esemplari (Grecia 182), ottimo stato, su cartolina da Samos a Rodi 1/2/1921. I francobolli non vennero annullati in partenza ma in arrivo, con il lineare stampatello "annullato". Interessante. Ferrario.	-	75
1839	**	RODI 1932 - Garibaldi, serie completa (20/29), gomma originale integra, perfetti, ottima qualità.	650	75
1840	**	SCARPANTO 1932 - Garibaldi, serie completa (17/26), gomma originale integra, perfetti, ottima qualità.	650	75
1841	☒	SIMI 1913 - 2 cent. Unità d'Italia e i tre valori soprastampati (Regno 92, 99/101), tutti in striscie di cinque, perfette, al verso di busta raccomandata da Simi 30/5/1913 a Roma. Non comune.	-	150
1842	**	SIMI 1932 - Garibaldi, serie completa (17/26), blocchi di quattro, gomma originale integra, perfetti, ottima qualità.	650	75
1843	**	STAMPALIA 1932 - Garibaldi, serie completa (17/26), blocchi di quattro, gomma originale integra, perfetti, ottima qualità.	650	75

1844	☒	PISCOPI 1913 - 10 cent. Leoni, cartolina postale con risposta pagata, integrata con 30 cent. espresso e, al verso, 1 cent. Floreale, due blocchi di otto e due coppie (Regno E2,68), ottimo stato, da Piscopi 20/4/1913 a Porto San Giorgio. Affrancatura molto rara. Ferrario.	-	150
ERITREA				
1845	☉	1893 - 1 cent. verde oliva De La Rue soprastampato (1), eccezionale blocco di 20 usato a Massaua, perfetto. Probabilmente il massimo blocco noto usato. Rarità. Ferrario.	-	250
1846	☒	1894 - 1 cent. De La Rue (1), striscia di quattro, un esemplare con lieve difetto, su fascetta per stampati da Genova 3/9/1894 per Roma. Rarissimo uso di francobolli di Eritrea in territorio metropolitano. Cert. Sorani.	-	400
1847	*	1893 - 1 cent., doppia soprastampa (1d), gomma originale, perfetto. Em.Diena, Fiecchi, cert. Ferrario.	3.800	175
1848	☉	1893 - 2 cent. bruno rosso, De La Rue soprastampato (2), blocco di venticinque esemplari usati a Massaua, perfetto. Raro, probabilmente il massimo blocco noto usato! Cert. Raybuadi.	-	400
1849	☒	1896 - 20 cent. Umberto I (5), piega, su biglietto postale d'Italia da 5 cent. da Padova 1/3/1896 a Torreglia. Rarissimo uso di francobollo di Eritrea in territorio metropolitano. Cert. Sorani.	-	350
1850	*	1893 - 20 cent. Umberto I, soprastampa fortemente spostata a destra (5f), gomma originale, perfetto. Ferrario.	1.400	100
1851	**	1897 - 5 cent. verde Umberto I (14), blocco di quattro, angolo di foglio con numero di tavola, perfetto, gomma originale integra. Bello!	-	50
1852	**/*	1896 - 45 cent. verde oliva Umberto I, soprastampa fortemente spostata in alto e a destra, blocco di quattro, angolo di foglio integrale inferiore destro, con numero di tavola 2701 (18c), nuovo, gomma originale integra, linguellata la coppia superiore. Splendido ed estremamente raro, insieme unico. Cert. Ferrario.	-	300
1853	☒	1913 - 1 cent. soprastampa capovolta (19c), perfetto, con valori complementari, due con leggeri difetti, su busta dal PIROSCAFO POSTALE CATANIA 11/12/1913 a Milano. Probabilmente unico caso noto su lettera. Ferrario, cert. Sorani.	-	400
1854	**	1903 - 40 cent. Floreale, l'alto valore della serie (25), angolo di foglio integrale, nuovo, gomma originale integra, perfetto. Molto raro! Cert. Ferrario.	1.875++	200
1855	☉	1903 - 5 lire Floreale soprastampato (29), blocco di venticinque esemplari usati a Massaua, perfetto. Rarissimo, si tratta del massimo blocco noto usato! Cert. Diena.	-	750
1856	**	1905 - 15 cent. su 20 cent. arancio floreale soprastampato (30), nuovo, gomma originale integra, perfetto e ben centrato. Ferrario.	900	80
1857	**	1910/14 - Soggetti africani, serie completa (34/37), gomma originale integra, perfetti. Cert. Avi.	2.750	250
1858	☒	1924 - 5 cent. Soggetti africani (34), in affrancatura mista con 10 cent. marca da bollo Vittorio Emanuele III soprastampa "Eritrea", perfetti, su cartolina da Adi Caie 18/3/1924 a Milano. Rara. Sorani, Ferrario.	-	150
1859	**	1916 - Croce Rossa, serie completa (41/44), gomma originale integra, perfetti.	400	45
1860	**	1916 - 20 su 15 + 5 cent. Croce Rossa (43), blocco di sei con soprastampa fortemente spostata in senso verticale, "a cavallo", soprastampe disallineate e varietà "EPITREA", gomma integra, perfetto. Insieme unico e non catalogato!	-	750
1861	*	1916 - 20 cent. su 15 cent., non dentellato a sinistra (46g), bordo di foglio parziale, gomma originale, perfetto. A.Diena.	1.200	50
1862	*	1916 - 20 su 15 cent. Soggetti Africani soprastampato, coppia orizzontale con il primo esemplare non dentellato a destra ed il secondo non dentellato verticalmente (46f+46h), nuova, gomma originale, perfetta. Rara. Ferrario.	1.220+	50
1863	*	1922 - 10 cent. Vittoria, soprastampa fortemente spostata a sinistra "a cavallo" (51), gomma originale, perfetta. Bella varietà, non catalogata. A.Diena.	-	50
1864	(*)	1923 - 1 lira Propaganda Fide, prova soprastampata su carta gessata patinata, non dentellata, non gommata (64), perfetta. Finora non catalogata e probabilmente unica. A.Diena, cert. Ferrario.	-	500
1865	**	1924 - 2 cent. su 1 b, blocco di 20 esemplari con interspazio di gruppo al centro (80p), gomma integra, perfetto. Splendido e raro.	15.000+	1.200



Catalogo € Base €

1866	**	1925 - Soprastampati, serie completa (93/95), gomma originale integra, perfetti. Ferrario.	700	70
1867	☒	1938 - 20 + 5 cent., 60 + 5 cent., 1 lira + 5 cent. Istituto Coloniale Italiano, 1 lira Soggetti Africani (109,111,112,A21), lievi difetti, su aerogramma da Asmara 8/3/1938 a Gallarate.	900+	100
1868	**	1926 - Floreale soprastampati "Eritrea", serie completa (113/115), gomma originale integra, perfetti. Molto freschi. Cert. Raybaudi.	1.650	175
1869	**	1926 - Floreale soprastampati (113/115), gomma integra, perfetti. Molto freschi. Cert. Avi.	1.500	150
1870	*	1926 - 2,50 lire Floreale, ornato floreale spostato (115ab), gomma originale, perfetto.	750	30
1871	**	1928/29 - Soprastampati, serie completa (123/127), perfetti, gomma originale integra. Cert. Ferrario.	2.500	300
1872	**	1928/29 - Soprastampati, serie completa (123/127), gomma originale integra, perfetti. Cert. Ferrario.	2.500	300
1873	**	1928 - 1,25 lire soprastampato "Colonia Eritrea", soprastampa fortemente spostata a sinistra e a cavallo (126ba), blocco di quattro, gomma originale integra, perfetto.	1.440+	50
1874	**	1928 - Tre valori Vittorio Emanuele III soprastampati (128,142/143), nuovi, gomma originale integra, perfetti. Ottima qualità. Ferrario.	585	50
1875	*	1928 - 15 cent. Soggetti africani, non dentellato orizzontalmente (131a), gomma originale, perfetto.	900	40
1876	**	1930 - Soggetti africani, serie completa (155/164), gomma originale integra, perfetti e molto freschi.	700	70
1877	☒	1936 - Ventuno esemplari del periodo (196/202,203/212,A17/18,A21,A23,E7,E9), usati su un foglio con annulli P.M. n. 55 5/5/36 e bollo riquadrato della Occupazione di Addis Abeba.	-	70
1878	**	1933 - Soggetti africani, serie completa (203/212), gomma originale integra, perfetti, molto freschi.	550	60
1879	☒	1938 - 25 cent. Soggetti africani Eritrea, due esemplari, 1 lira posta aerea Soggetti africani Somalia (207,A21), perfetti, su aerogramma da Asosa 15/8/1938 a Cuneo, rispedita a Montecatini e poi ancora a Cuneo. Annullo molto raro! Ferrario.	-	200
1880	☒	ESPRESSI 1935 - 1,25 lire su 60 cent., dent. 11, soprastampa in nero (8), perfetto, su busta da Asmara 31/8/1935, probabilmente non viaggiata. Non comune. Cert. E.Diena.	6.250	250
1881	**	PACCHI POSTALI 1917/24 - Nodo di Savoia, soprastampa più grande, serie completa (9/21), gomma originale integra, perfetti e di ottima qualità.	3.000	350
1882	**	PACCHI POSTALI 1917 - 20 cent. nodo di Savoia soprastampa grande, coppia verticale con dentellatura fortemente spostata in alto, l'emplare superiore praticamente senza soprastampa (11d,nota), gomma integra, perfetta. Cert. E.Diena.	960++	50
1883	**	PACCHI POSTALI 1936 - 10 lire fascio al centro soprastampato (31), gomma integra, perfetto. Cert. Bottacchi.	1.400	80
1884	**	RECAPITO AUTORIZZATO 1939 - 10 cent., due blocchi di quattro, uno con un esemplare con la seconda "E" incompleta, l'altro con un esemplare con la "T" rotta (1a,1b), entrambi bordo di foglio, gomma integra, perfetti. Belli. Ferrario.	1.155++	50
1885	⊙	SEGNATASSE 1903 - 10 lire soprastampato in alto (11), usato, perfetto. Fiechi, Ferrario.	1.100	60
1886	*	SEGNATASSE 1920 - 5 cent. con soprastampa e cifra capovolta (14a), perfetto, gomma originale. Ferrario.	750	80
1887	**	SEGNATASSE 1920 - 20 cent. soprastampa in basso (16), perfetto, gomma originale integra. Sorani, Ferrario.	2.600	150
1888	*	SEGNATASSE 1920 - 20 cent., soprastampa in basso (16), gomma originale, impercettibile traccia di linguella, perfetto e molto fresco.	1.600	150
1889	**	SEGNATASSE 1926 - 60 cent. arancio e bruno, soprastampa in basso (25), blocco di quattro, perfetto, gomma integra. Ferrario.	2.000	100
1890	**	SEGNATASSE 1934 - Soprastampati, serie completa (26/38), gomma originale integra, perfetti. Molto freschi. Alti valori Ferrario.	600+	75



1891	**	SEGNATASSE 1934 - 10 cent. azzurro, doppia soprastampa (27b), perfetto, gomma originale integra. Bello.	1.125	125
1892	☒	SEGNATASSE 1938 - 1 lira arancio, coppia perfetta con soprastampa fortemente spostata a sinistra (34), varietà finora INEDITA, su lettera in fermo posta da Ancona 10/10/1938 a Massaua, affrancata con francobolli di Regno. Unica! Cert. Ferrario.	-	750
1893	☒	SEGNATASSE 1938 - 10 cent. azzurro, coppia, 40 cent. grigio, coppia, 2 lire verde (27,31,35), perfetti, al verso di busta da Ancona 23/5/1938 a Massaua, tassata per fermo posta. Eccezionale tassazione tricolore! Rarità. Ferrario.	3.250++	350
1894	**	SEGNATASSE 1934 - 20 lire soprastampa capovolta (38a), gomma integra, perfetto. A.Diena, G.Bolaffi.	1.125	125
1895	**	SERVIZIO COMMISSIONI 1916 - Le tre varietà catalogate dell'emissione (1a,1a-a,2b), gomma integra, perfetti.	1.140	50
1896	**	SERVIZIO COMMISSIONI 1916 - Soprastampati, serie completa (1/3), nuovi, gomma originale integra, perfetti.	500	50
1897	**	SEGNATASSE VAGLIA 1924 - 50 cent., soprastampa fortemente spostata in basso, "a cavallo" (3c), striscia verticale di tre, gomma integra, perfetta. Sorani, Ferrario.	960+	50
1898	**	SEGNATASSE VAGLIA 1924 - 50 cent., soprastampa fortemente spostata in basso, a cavallo (3c), gomma originale integra, perfetto. Ferrario.	480	35

ETIOPIA

1899	**	1936 - Effigie di Vittorio Emanuele III, serie completa (1/7), nuovi, gomma originale integra, perfetti.	500	60
1900	☒	1937 - 50 cent. Vittorio Emanuele III (5), con complementari, perfetti, su aerogramma da Lechemti 10/5/1937 a Cuneo. Annullo molto raro! Ferrario.	-	150
1901	☒	1939/40 1 lira Soggetti africani, 50 cent. Soggetti africani (Somalia A21,Eritrea A18), perfetti, su aerogramma da Mega 26/4/1940 a Cuneo. Allegata un'altra lettera con lo stesso annullo poco leggibile. Annullo molto raro! Ferrario.	-	200
1902	☒	HARAR ANNULAMENTI-BARI D'ETIOPIA - 25 cent. AOI (7), 1,50 lire Somalia (A22), ottimo stato, su aerogramma del 22/6/1940 a Pontassieve, verificato per censura. Annullo molto raro. Ferrario.	-	250
1903	☒	HARAR ANNULAMENTI-AISCIA - 1,75 lire Pittorica (224), ottimo stato, su busta raccomandata del 1/5/1937, lineare grande, a Dire Daua, bollo d'arrivo. Rara. Ferrario.	-	150
1904	☒	HARAR ANNULAMENTI-AUASC - 25 cent. Vittorio Emanuele III (3), 1,75 lire Pittorica di Somalia, coppia (224), difettosi, su busta raccomandata del 25/3/1937, annullo in viola, per Roma, indirizzata a Benito Mussolini.	-	60
1905	☒	HARAR ANNULAMENTI-DIRE DAUA - Due aerogrammi raccomandati pluri-affrancati per Cosenza, uno del 19/12/1936 con annullo azzurro, l'altro del 11/1/1938 con annullo nero.	-	100
1906	☒/(☒)	HARAR ANNULAMENTI-MEHESO - Un aerogramma e un frontespizio di busta per Castelfidardo, la prima del 21/6/1937 con il lineare in azzurro, il secondo del 1/9/1937 con il lineare in nero. Raro insieme. Ferrario.	-	250
1907	☒	HARAR ANNULAMENTI-SIRE' - 1,75 lire AOI (14), perfetto, su aerogramma del 8/8/1940, datario grande, a Roma, rispedita a Firenze. Raro annullo. Ferrario.	-	200
1908	☒	HARAR ANNULAMENTI-TICCIO' - 50 cent. Somalia (221), 1 lira Eritrea (A21), 1,25 lire AOI (26), un francobollo leggermente difettoso, su aerogramma raccomandato del 7/9/1938 per Roma. Non comune. Ferrario.	-	125

LIBIA

1909	(*)	1912 - 5 cent. Leoni soprastampato (3), striscia orizzontale di quattro attraversata da un'evidente pli d'accordeon obliqua, nuova senza gomma, gli esemplari sono stati ricollocati nelle posizioni originarie tramite linguette, perfetta. D'effetto e non catalogata.	-	75
1910	☒	1917 - 5 cent. Leoni soprastampato (3), in affrancatura mista con 5 cent. marca da bollo delle Colonie soprastampata, perfetti, su cartolina da Tobruk 12/4/1917 a Torino. Rara affrancatura mista di valori gemelli. Sorani.	-	300
1911	**	1912 - 5 cent. verde Leoni, non dentellato, soprastampa del II tipo (3/Ib), coppia orizzontale, angolo di foglio superiore destro con numero di tavola 9606, nuova, gomma originale integra, perfetta. Insieme molto raro, probabilmente unico. Ferrario.	-	200

1912	⊙	1912 - 5 cent. Leoni, soprastampa capovolta (3c), perfetto, usato. Rarissimo, TRE SOLI ESEMPLARI NOTI. Cert. G.Bolaffi, A.Diena, Ferrario.	-	400
1913	*	1912 - 5 cent. Leoni, coppia orizzontale, un esemplare con doppia soprastampa, una obliqua (3edb), bordo di foglio, gomma originale, perfetta. E.Diena.	500	30
1914	**	1912 - 5 cent. Leoni, soprastampa del II tipo, solo "L" in soprastampa (3/Ipa), coppia verticale, bordo di foglio, gomma integra, perfetta.	900	50
1915	**	1912 - 5 cent. Leoni, soprastampa del II tipo, dentellatura verticale fortemente spostata a destra (3/Iraa), bordo di foglio, gomma integra, perfetto.	750	35
1916	**	1912 - 5 cent. soprastampato, blocco di quattro, i due esemplari a sinistra con solo "L" in soprastampa, i due a destra con soprastampa fortemente spostata a destra "ibia L" (3pa,3p), angolo di foglio, gomma originale integra, perfetto. Ferrario.	1.200++	100
1917	**	1912 - 10 cent. rosa Leoni, soprastampa del I tipo fortemente spostata in basso e a destra, parzialmente ripetuta "ibia" sul bordo del foglio a destra (4), blocco di sei, angolo di foglio inferiore destro con numero di tavola 9439, nuovo, gomma originale integra, perfetti. Insieme bellissimo, UNICO e finora non catalogato. Cert. Ferrario.	-	350
1918	**	1912 - 10 cent. soprastampato, blocco di quattro, i due esemplari a sinistra con solo "Li" in soprastampa, i due a destra con soprastampa fortemente spostata a destra "bia Li" (4/Ipc,4/Ipb), angolo di foglio, gomma originale integra, perfetti. A.Diena, Ferrario.	1.260++	100
1919	**	1912/15 - 15 cent. grigio nero, 5 lire azzurro e rosso e 10 lire oliva e rosa, soprastampati (5,11,12), nuovi, gomma originale integra, perfetti. Cert. Ferrario.	3.300	300
1920	*	1912 - 15 cent. Michetti, doppia dentellatura in alto (5naa), gomma originale, perfetto. Raro!	-	50
1921	**/*	1912 - 50 cent. Michetti, dentellatura orizzontale fortemente spostata in alto (9rb), blocco di quattro, gomma originale, integra per i due esemplari inferiori, perfetto.	1.500+	70
1922	**	1915 - 10 + 5 cent., 20 + 5 cent. Croce Rossa, soprastampa sottile (13a/16a), gomma integra, perfetti.	660	30
1923	*	1916 - 20 cent. Michetti (20), solo "Li" in soprastampa, bordo di foglio, gomma originale, perfetto. Bella varietà non catalogata.	-	100
1924	**	1921 - 10 cent. Pittorica, non dentellato verticalmente (24m), blocco di sedici esemplari, bordo di foglio, gomma integra, perfetto.	1.680++	70
1925	**	1921 - 15 cent. bruno e arancio Pittorica, filigrana corona coricata, centro capovolto (25c), blocco di quattro bordo di foglio inferiore con numero di tavola speculare 146, nuovo, gomma originale integra, perfetto, dentellatura leggermente aperta. Insieme freschissimo e molto raro! Ferrario.	-	400
1926	*	1921 - 30 cent. Pittorica, filigrana corona, centro capovolto e fortemente spostato in basso (27ca), gomma originale, perfetto. Molto raro! A.Diena, cert. Diena.	6.500+	900



1927

1927	*	1921 - 30 cent. Pittorica, coppia verticale, il primo esemplare senza la stampa del centro, il secondo con stampa parziale (27d + varietà non catalogata), gomma originale, perfetta. DUE SOLI ESEMPLARI NOTI senza la stampa del centro, insieme unico! Sorani, cert. Raybaudi e Ferrario.	-	1.000
------	---	---	---	--------------

1928	*	1921 - 15 cent. Leoni, soprastampa del II tipo, blocco di quattro formato da due coppie verticali con gli esemplari inferiori con la dentellatura verticale fortemente spostata a sinistra (33/Icab), bordo di foglio, gomma originale, perfetto.	1.200+	50
1929	**	1924/29 - Sibilla, le due serie complete con dent. 14 e dent. 11 (40/43,54/57), nuovi, gomma originale integra, perfetti. Molto freschi.	685+	75
1930	☒	1940 - 20 cent. coppia, e 60 cent., angolo integrale di foglio, Sibilla Libica, dent. 14 (40/42), con vignetta erinofila "Ivo Mancini", anch'essa annullata, da Bengasi 12/12/1940 a Gavirate, verificata per censura. Interessante.	-	50
1931	△	1924 - 10 cent. Pittorica, non dentellato (47k), usato su piccolo frammento a Tripoli. E.Diena, cert. Bottacchi.	10.000	750
1932	**	1924 - 25 cent. Pittorica, carta azzurrognola (49i), blocco di quattro, bordo di foglio, gomma integra, lieve grinza di gomma.	600	25
1933	(*)	1924 - 30 cent. Pittorica (50), prova d'archivio, coppia, e prova di macchina, bordo di foglio, non dentellate, nuove senza gomma, perfette.	-	70



1934

1934	☒	1942 - 30 cent. Pittorica senza filigrana, non dentellato, 50 cent. Pittorica, senza filigrana, coppia non dentellata, con valori complementari (50k,51k,174,A48), tutti perfetti, su raccomandata espresso da Tripoli 25/12/1942 a Penna S. Andrea, bolli d'arrivo. Si conosce solo un'altra lettera affrancata con i non dentellati. Rarità della storia postale della Libia. Ferrario, Cert. Avi.	61.000+	2.500
1935	(*)	1924 - 30 cent. Pittorica, prova d'archivio non dentellata (P50), senza gomma come sempre, perfetta. Bella. Raybaudi.	600+	70
1936	☒	1936 - 50 cent. Pittorica, blocco di 28 esemplari e due singoli, 1,25 su 60 cent. espresso soprastampato (51, E17), 50 cent. posta aerea Cirenaica, 15 esemplari (Cirenaica A6), e al verso, 15 esemplari dello stesso francobollo soprastampato "Libia" (A27), inevitabili difetti, su aerogramma da Bengasi 8/7/1936 a Roma. Affrancatura eccezionale ed unica!	-	400
1937	**	1926 - 20 cent. verde, Sibilla Libica, dent. 11 x 13 1/4 (54), nuovo, gomma originale integra, perfetto. Ottima qualità. Rarissimo e non catalogato. A.Diena, cert. Ferrario.	-	300
1938	**	1929 - 2 lire Sibilla Libica, dent. 11x13 1/4 (57a), nuovo, gomma originale integra, perfetto. Molto fresco e raro. A.Diena, Ferrario.	3.300+	175

Consigliamo di registrarsi sul nostro sito per poter partecipare in diretta Internet all'Asta.



1939

1939	**	1930 - 1 cent. Pittorica, dent. 11 (58), eccezionale blocco di quattro angoli di foglio, doppio numero di tavola, gomma originale integra, perfetto. Splendido per freschezza e centratura. Molto raro. Cert. Ferrario.	16.000++	1.500
------	----	---	----------	--------------



1940

1940	⊙	1926 - 10 cent. nero e carminio, Pittorica senza filigrana, dent. 13 1/2 x 11 (61), usato, in buono stato. E' l'UNICO ESEMPLARE NOTO, inedito e non catalogato. Grande rarità per specialista. Chiavarello, Colla.	-	1.000
1941	**	1926 - 15 cent. Pittorica, dent. 11 (62), gomma originale integra, perfetto. Bello. Ferrario.	2.750	200
1942	*	1926 - 15 cent. Pittorica, senza filigrana, dent. 11 (62), gomma originale, perfetto.	1.100	100
1943	**	1927 - 50 cent. Pittorica, senza filigrana, dent. 11 (64), gomma originale integra, perfetto. Cert. Raybaudi.	4.000	350
1944	**	1926 - 1 lira Pittorica senza filigrana non dentellato a destra (65f), bordo di foglio, perfetto, gomma originale integra. Ferrario.	2.100	200
1945	(*)	1928 - II Fiera di Tripoli (72/77), saggi fotografici senza indicazione del valore in valuta locale, senza gomma come sempre, perfetti. Rari. Cert. Ferrario.	-	600
1946	☒	1933 - 10 cent. marca da bollo delle Colonie, cinque esemplari, uno difettoso, in uso fiscale su ricevuta dei telefoni, annullate con bollo postale Tripoli Vaglia e Risparmi 13/10/1933. Rara.	-	300
1947	☒	1941 - 4 lire marca da bollo dell'Africa Italiana, perfetta, in uso fiscale su ricevuta di telefoni, annullata con bollo postale a Tripoli 5/9/1941. Rara.	-	300
1948	☒	POSTA AEREA 1930 - 50 cent. soprastampato, due esemplari, 1,25 lire Floreale, 1 lira Pittorica (A1,65,79), in affrancatura mista con 50 cent. Ferrucci di Tripolitania (66), perfetti, su aerogramma raccomandato da Tripoli 4/9/1930 ad Amburgo.	-	100
1949	☒	POSTA AEREA 1929 - 80 cent. soprastampato, coppia, 10 cent. Pittorica, 40 cent. Sibilla (A2,61,55), perfetti, su busta da Tobruk 23/5/1929 a Roma. E.Diena.	1.600+	100

1950	✉	POSTA AEREA 1942 - 1 lira Augusto (37), in affrancatura mista con 20 cent. Augusto e 75 cent. Garibaldi di Regno (418,320), perfetti, su busta raccomandata dalla Posta Militare 85 6/6/1942 a Genova, verificata per censura. Interessante. Ferrario.	-	100
1951	✉	POSTA AEREA 1942 - 1,20 lire soprastampato, 5 cent. e 15 cent. Pittorica, 60 cent. Soggetti africani di Tripolitania (A49,46,48,A10), perfetti, su espresso aerea dalla Posta Militare 220 3/2/1942 a Palermo, fascetta di verifica per censura, bollo d'arrivo. Ferrario.	1.400+	150
1952	**	ESPRESSI 1915 - 25 cent. rosa, soprastampa del I tipo, blocco di quattro angolo di foglio inferiore destro con numero di tavola 6325 (1), nuovo, gomma originale integra, perfetto. Insieme molto bello e di notevole rarità. Cert. Ferrario.	-	250
1953	**	ESPRESSI 1927 - 2,50 lire su 2 lire, blocco di quattro, un esemplare con cifra "2" diversa (13e,13), bordo di foglio, gomma integra, perfetto. Bello e raro.	4.800+	200
1954	**	ESPRESSI 1933 - 2,50 su 2 lire, dent. 11, soprastampato, posiz. 1 del foglio con varietà virgola attaccata alla cifra 2 (13d), angolo di foglio superiore sinistro con doppio numero di tavola, nuovo, gomma originale integra, perfetto. Splendido per freschezza e centratura, molto raro. Cert. Ferrario.	-	300
1955	**	PACCHI POSTALI 1931 - 50 cent., soprastampa di tipo diverso (25), gomma originale integra, perfetto. Molto fresco. Ferrario.	300	40
1956	**	SEGNATASSE 1915 - 20 cent., soprastampa capovolta (3ba), gomma originale integra, perfetto. Ferrario.	1.200	80
1957	**	SEGNATASSE 1934 - Soprastampati, serie completa (12/24), gomma originale integra, perfetti e molto freschi. Alti valori. Ferrario.	900+	120
1958	**	SERVIZIO COMMISSIONI 1915 - Soprastampati, serie completa (1/3), gomma originale integra, perfetti e molto freschi.	350	40

OLTRE GIUBA

1959	**	1925 - 50 cent. Michetti (10), blocco di quattro, il primo esemplare con decalco completo della soprastampa, il secondo con decalco parziale, gomma integra, perfetto. Bella varietà non catalogata. Ferrario.	-	40
1960	**	1926 - 5 cent. arancio Annessione (29), coppia orizzontale con interspazio di gruppo al centro, nuova, gomma originale integra, perfetta. Pochissime esistenti, rara e non catalogata. Ferrario.	-	50
1961	**	1926 - 25 cent. bruno Annessione (31), coppia orizzontale con interspazio di gruppo al centro, nuova, gomma originale integra, perfetta. Pochissime esistenti, rara e non catalogata. Ferrario.	-	50
1962	**	1926 - 60 cent. lilla Annessione (33), coppia orizzontale con interspazio di gruppo al centro, nuova, gomma originale integra, perfetta. Pochissime esistenti, rara e non catalogata. Ferrario.	-	50
1963	**	1926 - 1 lira azzurro Annessione (34), coppia orizzontale con interspazio di gruppo al centro, nuova, gomma originale integra, perfetta. Pochissime esistenti, rara e non catalogata. Ferrario.	-	50
1964	**/*	1926 - Floreale soprastampati (42/44), ottima centratura, blocchi di quattro, gomma originale, integra per i due esemplari inferiori, perfetti. Molto belli.	6.600	300
1965	**	1926 - Soprastampati, serie completa (42/44), gomma originale integra, perfetti. Ferrario.	1.250	100
1966	**	1926 - 75 cent. Floreale, soprastampa fortemente spostata a destra (42a), striscia verticale di tre, gomma integra, perfetta.	990+	40
1967	**/*	1926 - 1,25 lire, 2,50 lire Floreale, entrambi con ornato floreale spostato (43b,44b), gomma originale, integra per il 2,50 lire, perfetti. Chiavarello per il secondo.	995	30
1968	**	ESPRESSI 1926 - Soprastampati, serie completa (1/2), nuovi, gomma originale integra, perfetti. Ferrario.	450+	50
1969	**	PACCHI POSTALI 1925 - Soprastampati, serie completa (1/13), gomma originale integra, perfetti e di ottima qualità. Cert. Ferrario.	3.000	375
1970	**	SEGNATASSE 1925 - Soprastampati, serie completa (1/10), gomma originale integra, perfetti. Cert. Ferrario.	2.600	250
1971	**	SEGNATASSE 1925 - Soprastampati, serie completa (1/10), nuovi, gomma originale integra, perfetti. Molto freschi. Cert. Ferrario.	2.600	300
1972	*	SEGNATASSE 1923 - 1 lira, doppia dentellatura in basso (8a), gomma originale, perfetto. Molto raro e non quotato.	-	250

SASENO

1973	☒	1923 - Soprastampati, serie completa (1/8), perfetti, su busta raccomandata, indirizzo ritagliato, da Saseno 12/7/1923 a Trieste, bollo d'arrivo. Rara. Ferrario.	-	200
------	---	---	---	------------

SOMALIA

1974	☒	1906 - 40 cent. su 10 a. soprastampato a Zanzibar (9), perfetto, su busta da Merca 14/3/1906 a Mogadiscio. Cert. Ferrario.	3.750	350
1975	☒	1908 - Soprastampati, serie completa (10/16), perfetti ad eccezione del n. 14 difettoso in un angolo, su busta raccomandata da Mogadiscio 10/4/1908 a Parigi. Non comune.	-	100
1976	☒	1920 - 5 cent. su 2 b. Elefanti (11), striscia verticale di 4, ottimo stato, su busta da Mogadiscio 21/6/1920 a Bologna, bollo d'arrivo. Non comune affrancatura multipla.	880+	80
1977	☒	1916 - 20 cent. su 1 lira su 10 anna (18), difettoso, su busta da Mogadiscio 15/4/1916 a Mahaddei Uen. Prima data nota per questo francobollo. Molto rara. Ferrario.	-	300
1978	**	1916 - 20 cent. su 1 lira su 10 a. lilla, Leoni, soprastampato, senza la sbarretta (18c), nuovo, bordo di foglio, gomma originale integra, lieve piega orizzontale. Raro. Ferrario.	1.650	25
1979	(*)	1923 - 30 b. su 1 lira Propaganda Fide, prova soprastampa su carta gessata patinata, non dentellata, non gommata (48), perfetta. Finora non catalogata e probabilmente unica. A.Diena, cert. Ferrario.	-	500
1980	**	1922 - Soprastampati, serie completa (73/80), gomma originale integra, perfetti. Molto freschi.	500	60
1981	☒	1926 - 20 cent. su 2 a., 50 cent. su 5 a., coppia (77,78), buono stato, su busta da Mogadiscio 11/12/1926 a Vezza d'Alba. Non comune.	-	70
1982	**	1926 - 5 + 2,50 lire oliva San Francesco, non dentellato in basso (85), nuovo, gomma originale integra, perfetto. Splendido e non catalogato, probabilmente unico. A.Diena.	-	150
1983	⊙	1926 - 5 + 2,50 lire San Francesco, non dentellato in alto (85a), usato, perfetto. Raro. Cert. Raybaudi.	3.200	150
1984	☒	1930 - 10 cent. Leoni, 25 cent., quattro esemplari, 1,25 lire Floreale (94,96,100), perfetti, su busta raccomandata da Mogadiscio 4/7/1930 ad Alessandria. Ferrario.	960++	60
1985	☒	1928 - Floreale e Michetti (98,92,95,96,99), su busta raccomandata da Mogadiscio 3/6/1928 ad Alessandria. Rara affrancatura. Enzo Diena.	1.935+	250
1986	☒	1927 - 1 lira e 1,25 lire, ornato spostato, Floreale, 25 cent. su 2 1/2 a. Leoni (99,100,78), perfetti, su busta raccomandata da Mogadiscio 27/4/1927 a Zurigo, Svizzera, manoscritto "via Aden". Non comune.	970+	70
1987	☒	1931 - 1 lira, 1,25 lire Floreale (99,100), perfetti, su busta raccomandata da Mogadiscio 29/5/1931 a Milano, rispedita in città.	650+	60
1988	☒	1931 - Busta raccomandata pluriaffrancata (75,96A,99,139,150,155,166), francobolli tutti perfetti, da Mogadiscio 8/5/1931 per gli Stati Uniti. Non comune. Cert. Sorani.	2.190+	100
1989	**/(*)	1932 - 5 cent., 50 cent., 1,25 lire, 5 lire Pittorica (167,175,177,181), soprastampati "saggio", perfetti e con gomma originale integra ad eccezione del 50 cent. che presenta una piega orizzontale ed è senza gomma.	-	50
1990	☒	1935 - 50 cent. Pittorica (175), perfetto, su lettera da Mogadiscio 21/8/1935 a Milano, rispedita a Vienna previa riaffrancatura con due valori da 50 cent. Imperiale (Regno 251). Bella affrancatura mista di spedizione Somalia/Regno, impreziosita dall'uso di valori gemelli. Ferrario.	-	75
1991	☒	1939 - 40 cent. Giubileo, ritaglio di bollettino pacchi postali, 5 cent., 10 cent., tre esemplari Pittorica, 50 cent. posta aerea A01 (213,215,A2), perfetti, su aerogramma da Mogadiscio 19/1/1939 ad Acquarica del Capo, rispedita a Genova. Rara. Ferrario.	-	300
1992	☒	1938 - 10 cent., 30 cent., Pittorica, dent. 14, 60 cent. posta aerea, in affrancatura mista con 35 cent. Eritrea e 1,25 lire Etiopia (215,219,A19,208,7), perfetti, su busta raccomandata da Ischia Baidoa 18/6/1938 a Mogadiscio.	920+	75
1993	☒	1936 - 20 cent. Pittorica, dent. 14, striscia di 4, 1 lira posta aerea (217,A21), perfetti, su aerogramma da Mogadiscio 26/10/1936 a Città del Vaticano, bollo d'arrivo al verso. Rarissima destinazione dalle Colonie Italiane, in perfetta tariffa speciale da 80 cent. piu soprattassa aerea. Ferrario.	-	150

1994	☉	1938 - 2,55 lire Pittorica, dent. 14 (226), usato, perfetto, annullo originale. Ferrario.	1.600	100
1995	✉	1938 - 40 cent. su 50 cent. marca da bollo, perfetta, su cartolina da Mogadiscio 8/4/1938 per Udine. Raro uso della marca fiscale per posta. Ferrario.	-	150
1996	✉	PACCHI POSTALI 1919 - 10 cent., coppia perfetta, 25 cent. Nodo di Savoia di Regno, lieve piega (8,10), su busta raccomandata da Gelib Giuba 6/3/1919 a Mogadiscio. Uso dei pacchi postali di Regno in Somalia molto raro! Cert. Sorani.	-	400
1997	**	PACCHI POSTALI 1923 - 25 cent. rosso, "SOMAL" nella sezione destra, in coppia con il normale (15+15a,nota), nuova, gomma originale integra, perfetta. A.Diena.	2.025	80
1998	**	PACCHI POSTALI 1923 - 3 b. su 5 cent. senza la cifra nella sezione di sinistra (21b), perfetto, gomma originale integra.	1.050	100
1999	**	PACCHI POSTALI 1926 - 5 cent. soprastampa rossa del I tipo (43), non emesso, blocco di 19 esemplari, gomma integra, perfetto. Molto freschi.	9.500	400
2000	**	PACCHI POSTALI 1926 - 4 lire, doppia soprastampa del II tipo in nero, di cui una capovolta (63b), coppia verticale, bordo di foglio, gomma integra, perfetta. G.Oliva.	2.250	100
2001	**	RECAPITO AUTORIZZATO 1939 - 10 cent. bruno (1), blocco di dieci angolo di foglio, nuovo, gomma originale integra, perfetto. Splendido e raro. A.Diena per esteso ogni esemplare, Ferrario.	3.000+	200
2002	**	RECAPITO AUTORIZZATO 1939 - 10 cent. bruno (1), nuovo, gomma originale integra, perfetto. Bellissimo. A.Diena e Ferrario.	300	30
2003	**	RECAPITO AUTORIZZATO 1939 - 10 cent. soprastampato (1), blocco di quattro, gomma integra, perfetto. Bello. A.Diena.	1.200+	100
2004	**	RECAPITO AUTORIZZATO 1939 - 10 cent. soprastampato (1), gomma integra, perfetto. Bello. A.Diena.	300	40
2005	**	RECAPITO AUTORIZZATO 1939 - 10 cent. soprastampato (1), gomma originale integra, perfetto. Chiavarello, Ferrario.	300	35
2006	✉	SEGNATASSE 1908 - 30 cent. soprastampato Somalia Italiana Meridionale (4), bordo di foglio, perfetto, su busta non affrancata per Mogadiscio 14/1/1908. Bella e non comune. Ferrario.	1.200+	100
2007	**/*	SEGNATASSE 1909 - 1 lira soprastampato in alto, coppia con soprastampa fortemente spostata a sinistra, gomma integra, e singolo con soprastampa fortemente spostata a destra, gomma originale (19b,19ca), perfetti.	2.800	70
2008	**	SEGNATASSE 1920 - 5 cent. soprastampato in basso, doppia soprastampa (23a), gomma integra, perfetto. Ferrario.	1.350	50
2009	**	SEGNATASSE 1920 - 10 cent. soprastampato in basso, soprastampa fortemente spostata a destra (24ad), blocco di quattro, gomma integra, perfetto e molto fresco. Ferrario.	3.600+	100
2010	*	SEGNATASSE 1920 - 50 cent. soprastampato in basso, soprastampa fortemente spostata a sinistra (28ac), gomma originale, perfetto. Ferrario.	850	30
2011	**	SEGNATASSE 1923 - Cifre in nero e moneta somala, serie completa (33/40), blocchi di quattro, gomma originale integra, perfetti. Molto freschi.	600+	60
2012	**	SEGNATASSE 1923 - 2 b. cifre nere, soprastampa e cifra capovolta (34a), gomma originale integra, perfetto.	1.350	70
2013	**	SEGNATASSE 1926 - Cifre nere, moneta italiana (41/51), gomma originale integra, perfetti.	2.500	200
2014	**/*	SEGNATASSE 1926 - Cifre nere, moneta italiana, cinque valori con soprastampa capovolta (42a/46a), gomma originale integra per i n. 43a e 45a, perfetti. Cert. Raybaudi per i n. 43a e 45a.	3.975	150
2015	**	SEGNATASSE 1926 - 20 cent. soprastampa e cifre capovolte (43a), nuovo, gomma originale integra, perfetto. G.Oliva, cert. Ferrario.	1.950	200
2016	**	SEGNATASSE 1926 - 40 cent. soprastampa e cifra capovolte (45a), nuovo, gomma originale integra, perfetto. E.Diena, Ferrario.	675	75
2017	**	SEGNATASSE 1926 - 1 lira cifra in nero, soprastampa e cifra fortemente spostata a sinistra (48b), gomma integra, perfetto. Ferrario.	1.050	30
2018	**	SEGNATASSE 1926 - 10 lire cifre in nero, soprastampa e cifra fortemente spostata a sinistra (51b), gomma integra, perfetto. Raybaudi.	1.800	50
2019	✉	ANNULLAMENTI-ALULA - 2 b. su 2 c. su 1 b. (35), striscia di tre, difetti, su cartolina del 5/12/1925 per Sassari e 25 cent. Floreale (96), coppia, perfetta, su busta del 11/9/1928 per Levante.	-	80

2020	☒	ANNULLAMENTI-AUDEGLE - 25 cent. su 2 1/2 a., 20 + 5 Croce Rossa (14,22), su busta raccomandata del 10/4/1918, annullo viola, a Roma, rispedita a Vicenza, fascetta e timbri di censura. Raro insieme.	-	150
2021	(☒)	ANNULLAMENTI-AUTOCORRIERA MOGADISCIO BENDER CASSIM - 30 cent. e 1,25 lire Virigilio, 5 cent. su 2 a. Elefanti, coppia (152,155,74), perfetti, su frontespizio di busta raccomandata da Merca 20/3/1931 a Milano, bollo speciale circolare dell'Autocorriera sul fronte. Rara. Ferrario.	-	100
2022	☒	ANNULLAMENTI-BENDER CASSIM - 10 cent. su 1 anna, 50 cent. su 5 anna (75,79), lievi grinze di applicazione sul secondo, su frontespizio di lettera del 16/3/1927, guller scalpellato e completato a penna a Mogadiscio. Il frammento con l'affrancatura venne separato dal documento e successivamente riapplicato nella posizione originaria. Molto raro. Ferrario.	-	250
2023	☒	ANNULLAMENTI-BENDER CASSIM - 20 cent. su 2 anna (77), perfetto, su cartolina del 9/9/1927, guller scalpellato, senza l'indicazione della località di partenza a penna (come invece era d'uso per questo ufficio), a Roma. Insieme inedito, forse unico e di questa splendida qualità. Ferrario.	-	250
2024	☒	ANNULLAMENTI-BUGDA - 5 cent. su 2 a., 20 cent. su 1 lira su 10 a. Leoni ed Elefanti (11,18), ottimo stato, annullati con il guller scalpellato in alto, su busta del 10/11/1918 a Mahaddei Uen. Molto rara.	-	200
2025	☒	ANNULLAMENTI-DAGABUR - 1,75 lire Pittorica (178), ottimo stato, su busta raccomandata del 12/4/1938 per Mogadiscio. Non comune annullamento.	-	100
2026	☒	ANNULLAMENTI-DAGABUR - 25 cent. Africa Orientale Italiana (7), su busta del 5/11/1938 a Mogadiscio, rispedita al mittente in quanto il destinatario risultava sconosciuto al Deposito Fanteria.	-	100
2027	☒	ANNULLAMENTI-DOLO - 50 cent. Pittorica (221), perfetto su busta del 22/10/1938 a Mogadiscio, rispedita al mittente e due buste in franchigia, una raccomandata.	-	100
2028	☒	ANNULLAMENTI-EL BUR - 20 cent. su 2 a. (77), perfetto, su cartolina del 14/1/1927 per Mahaddei Uen; 2,50 lire bollettino pacchi (Filagrano P19), con annullo a cerchio grande in viola (parziale) del 6/7 per Mogadiscio; busta in franchigia del 18/7/1940 per Mogadiscio. Pregevole insieme.	-	150
2029	☒	ANNULLAMENTI-GABREDARRE - 1,75 lire e 2 lire Pittorica (223/224), perfetti, su busta contenente "manoscritti raccomandati" del 11/4/1938 per Mogadiscio; 2 lire posta aerea Soggetti africani (A23), perfetto, su ricevuta vaglia del 12/12/1937; busta raccomandata pluriaffrancata del 21/7/1938 per Mogadiscio. Interessante e pregevole insieme.	-	150
2030	☒	ANNULLAMENTI-GALLACIAIO poi ROCCA LITTORIO, violetto punti 10 - 1 lira e 1,25 lire Floreale soprastampati (99,1009, perfetti, su busta raccomandata del 11/6/1930 per Parma, bolli di transito e arrivo. Non comune. (cat.Sassone € 650 per la sola affrancatura). Ferrario.	-	75
2031	☒	ANNULLAMENTI-GIALABASSI - 9 b. su 15 cent. su 2 a. (26), perfetto, su busta del 16/6/1922 per Alula, bollo di arrivo al verso. Rara.	-	150
2032	☒	ANNULLAMENTI-GIUMBO STAZIONE RADIOTELEGRAFICA - Ricevuta di telegramma del 29/12/1911, datario in azzurro, al verso il bollo dell'ufficio postale del giorno successivo. Molto raro.	-	100
2033	☒	ANNULLAMENTI-GOBUIN - 60 cent. Michetti (97), perfetto, al verso di busta, rifilata a destra, del 6/9/1927 per Arona. Annullo di pregio.	-	100
2034	☒	ANNULLAMENTI-HAFUN - 20 cent. Michetti (95), perfetto, su cartolina del 3/4/1931 per Viareggio; 50 cent. Imperiale (166), perfetto, su busta del 19/10/1931 per Mogadiscio.	-	80
2035	☒	ANNULLAMENTI-ISCIA BAIDOA - Busta raccomandata del 18/2/1940 a Mogadiscio, con l'inedito bollo ovale di franchigia "Residenza di Ischia Baidoa". Raro e non catalogato. Per specialista.	-	150
2036	☒	ANNULLAMENTI-LUGH - 50 cent. su 5 a. Leoni, 1,25 lire Floreale (79,100), su busta raccomandata del 12/11/1927, annullo in viola, per Mogadiscio; 1,75 lire AOI (14), difetti, su busta raccomandata del 28/12/1938 per Mogadiscio; busta raccomandata in franchigia del 3/7/1940, annullo "Lugh Ferrandi" in viola, per Mogadiscio.	-	100
2037	☒	ANNULLAMENTI-MARGHERITA - 5 cent. su 2 b. Elefanti (74), coppia, perfetta, su cartolina del 25/1/1928 per Roma. Bella e rara. E.Diena, Ferrario.	-	150
2038	⊙	ANNULLAMENTI-MISSAROLE - 5 cent. su 2 b. Elefanti (11), striscia orizzontale di tre, difetti, con l'annullo in viola 11/6. Raro.	-	80

2039	☒	ANNULLAMENTI-MOGADISCIO BENDER CASSIM - 25 cent. Floreale (96), due esemplari, perfetti, al verso di busta del 20/12/1930, bollo tondo dell'Autocorriera, a Modena. Rara.	-	100
2040	☒	ANNULLAMENTI-ODDUR - 10 cent., 20 cent., coppia, Pittorica (215,217), perfetti, su busta del 31/7/1936 a Mogadiscio.	-	70
2041	☒	ANNULLAMENTI-ROCCA LITTORIO - 25 cent. Pittorica (218), coppia, perfetta, su busta del 14/1/1939 per Mogadiscio; 1,25 lire Pittorica (223), coppia, perfetta, su aerogramma del 20/1/1936 per Reggio Emilia; busta in franchigia del IV Gruppo Bande Armate 23/7/1940, bollo in viola, non catalogato, per Mogadiscio.	-	100
2042	☒	ANNULLAMENTI-SASSABANECH - Ricevuta vaglia con bollo del 10/10/1937 per Pistoia. Rara. Ferrario.	-	100
2043	☒	ANNULLAMENTI-TIGIEGLO' - 5 cent. su 2 b. (11), perfetto, su cartolina del 23/9/1917 per Treviso e 10 cent. su 1 a. (12), buono stato, su cartolina 16/5/1917 per Asmara. Non comuni.	-	150
2044	☒	ANNULLAMENTI-UARDERE - Busta raccomandata in franchigia del 14/8/1940 per Mogadiscio. Non comuni le raccomandate da questo ufficio.	-	100
2045	☒	ANNULLAMENTI-UEGIT- 25 cent., soprastampa in nero del II tipo pacchi postali (68), due esemplari, difettosi, ad integrazione di bollettino pacchi da 12,50 lire (Filagrano P22), del 24/10/1934 per Mogadiscio. Insieme non comune.	-	100

TRIPOLITANIA

2046	(*)	1923 - 1 lira Propaganda Fide, prova soprastampata su carta gessata patinata, non dentellata, non gommata (4), perfetta. Finora non catalogata e probabilmente unica. A.Diena, cert. Ferrario.	-	500
2047	**	1923 - Marcia su Roma, serie completa (5/10), gomma originale integra, perfetti.	400	40
2048	**	1925 - Anno Santo, serie completa (17/22), blocchi di quattro, angolo/bordo di foglio, gomma originale integra, perfetti. Belli.	300+	35
2049	(*)	1925 - Anno Santo, serie completa delle 6 prove d'archivio (P17/P22), senza gomma come sempre, perfette. Belle e non comuni!	1.800	100



2050

2050	(*)	1926 - Istituto Coloniale, serie completa di sei prove tipografiche nei colori adottati, non dentellate, su carta gessata, perfette, montate su cartoncino datato 8/4/1925. Due prove differiscono dai francobolli adottati per il valore nominale, secondo le indicazioni manoscritte riportate sul cartoncino. Insieme probabilmente unico e di grande interesse. Cert. Carraro.	-	500
2051	**	1930 - Ferrucci, posta ordinaria, serie completa soprastampata "SAGGIO" (64/68), gomma originale integra, perfetti. Ferrario.	-	100
2052	☒	POSTA AEREA 1931 - 50 cent., 80 cent., 1 lira Istituto Agricolo Coloniale (17/19), perfetti, su busta da Tripoli 31/12/1931 a Firenze, bollo d'arrivo. Sorani, Ferrario.	2.000	200

2053	**	POSTA AEREA 1933 - Zeppelin, serie completa (22/27), gomma originale integra, perfetti.	300	35
2054	**	POSTA AEREA 1933 - Crociera Balbo, serie completa (28/29), gomma originale integra, perfetti. Ferrario.	175	25
2055	**	SEGNATASSE VAGLIA 1924 - Soprastampati, serietta di cinque valori (1,3/6), gomma originale integra, perfetti. Ferrario.	1.500	125

OCCUPAZIONI STRANIERE DELLE COLONIE ED AMMINISTRAZIONI AUTONOME

2056	☒	OCCUPAZIONE BRITANNICA M.E.F. 1942 - Soprastampati MEF, tiratura del Cairo, serie completa (1/5), perfetti, usati in Somalia su busta FDC da Mogadiscio 13/4/1942 per città.	1.650	100
2057	☒	OCCUPAZIONE BRITANNICA M.E.F. 1947 - Emisisione di Londra, nove valori (6/14), e segnatasse, serie completa (1/5), usati su busta a Rodi 20/3/1947. Non comune l'uso di questa emissione nell'Egeo.	-	100
2058	☒	OCCUPAZIONE BRITANNICA M.E.F. 1947 - Emissione di Londra, tre aerogrammi rispettivamente affrancati con i n. 6, 7 e 8; 6, 7 e 9; 11 e 12, tutti da Rodi per l'Egitto. Raro uso postale nell'Egeo. Ferrario.	3.700+	300
2059	☒	OCCUPAZIONE BRITANNICA M.E.F. 1943 - Soprastampati, 9 valori (6/14), perfetti, su busta FDC raccomandata da Asmara 1/1/1943, primo giorno d'emissione, per gli Stati Uniti. Ferrario.	-	150



2060

2060	☒	M.E.F. 1943 - 2 p. arancio chiaro e 3 p. violetto chiaro, soprastampati M.E.F., entrambi bordo di foglio a sinistra, il primo con numero di tavola ed il secondo con foro di registro (7+9) su busta da Rodi 25/3/1947 a Milano. Di tutti i francobolli M.E.F. si conosce solo un'altra lettera con numero di tavola. Eccezionale! Cert. Bottacchi.	-	5.000
2061	☒	OCCUPAZIONE BRITANNICA M.E.F. 1947 - 1 s. soprastampato, emissione di Londra (13), blocco di quattro, perfetto, su aerogramma da Asmara 15/3/1947 a New York.	-	90
2062	☒	OCCUPAZIONE BRITANNICA ERITREA 1951 - 10 s. su 10 s., distanza di 17,2 mm. tra le due soprastampe, in coppia con il normale, 1 s. su 1 s. (26a,26,23), perfetti, al verso di ricevuta di telegramma, demonetizzati mediante foratura come sempre, da Asmara 7/11/1951. Rara!	-	200
2063	△	OCCUPAZIONE TEDESCA EGEO 1944 - Inselpost bruno rosso, emissione di Vukovar (1), perfetto, usato su frammento a Rodi 25/12/1944. Raro. Cert. E. Diena, Oro Raybaudi e Finanziario Bolaffi 100%.	7.500+	700

2064	⊙	OCCUPAZIONE TEDESCA EGEO 1945 - Insepost bruno rosso dent. 13 3/4, soprastampa di Agram fortemente spostata in alto (6ef), perfetto, usato il 19/3/1945. Cert. Avanzo e Sorani.	3.750	350
2065	☒	OCCUPAZIONE TEDESCA EGEO 1945 - Insepost, emissione di Leros (7), perfetto, non annullato su busta inviata dalla Feldpost n. 68071B. Cert. Mogler.	-	250
2066	☒	AMMINISTRAZIONE MILITARE GRECA DODECANESO 1947 - 10 d. su 2000 d. (1), striscia di tre, difetti, su aerogramma da Patmos 12/7/1947 a Londra, rispedita a Venezia e poi ancora a Cambridge. Molto interessante.	2.400	125
2067	☒	AMMINISTRAZIONE MILITARE GRECA DODECANESO 1947 - 10 d. su 2000 d. due esemplari sul fronte e due al verso, 250 d. su 3 d., due esemplari (1,10), difetti, su aerogramma da Rodi 11/9/1947 per Sidney, Australia. Destinazione molto rara.	4.800++	100



2068

2068	☒	SOMALIA AFIS POSTA AEREA 1954 - 10 s. arancio, striscia di tre e coppia, 30 cent. bruno e 5 cent. rosa (2,A1,A11), perfetti, su raccomandata da Mogadiscio 13/11/1954 a Roma. Eccezionale affrancatura multipla. Rarità del settore! Cert. Sorani.	17.725	1.500
2069	☒	SOMALIA AFIS POSTA AEREA 1951 - 90 cent. Veduta (5), due esemplari, perfetti, su aerogrammi da Mogadiscio 12/5/1951 a Cormons.	2.400	150
2070	☒	SOMALIA AFIS POSTA AEREA 1952 - 1s., 1,50 s. Veduta (6,8,9), perfetti, su aerogramma da Mogadiscio 25/3/1952 a Cormons.	3.140	250
2071	☒	SOMALIA AFIS POSTA AEREA 1953 - 1 s., coppia, 1,35 s. Aereo e veduta, 20 cent. Soggetti africani (A6,A7,6), perfetti, su aerogramma da Mogadiscio 9/6/1953 a Roma, bollo d'arrivo. Non comune. Ferrario.	1.780+	150



2072

2072	☒	SOMALIA AFIS POSTA AEREA 1952 - 10 s. arancio, striscia di tre e coppia, 5 s. bruno e 1 s. Consiglio territoriale, coppia (A10,A11,A12), perfetti, su raccomandata espresso via aerea da Mogadiscio 28/4/1952 a Roma. Eccezionale affrancatura multipla di alto valore facciale. Rarità del settore. Cert. Sorani.	21.300+	1.500
------	---	--	---------	--------------

2073	☒	SOMALIA AFIS PACCHI POSTALI 1973 - 5 cent., 10 cent., 50 cent., 2 somali e 3 somali, diciotto esemplari (3,4,6,8,9), sezione di sinistra, alcuni difettosi, su bollettino pacco da Mogadiscio 22/2/1973 a Bologna. Eccezionale affrancatura, rarità del settore! Ferrario.	16.950	500
2074	☒	CIRENAICA AMM. AUTONOMA 1951 - 50 m, 20 m, due esemplari, perfetti, 1 m, striscia di quattro, un esemplare difettoso, Cavaliere senussita (10,9,1), su busta raccomandata da Tobruk 26/1/1951 per l'Egitto. Rara! Ferrario.	3.900+	400

SAN MARINO

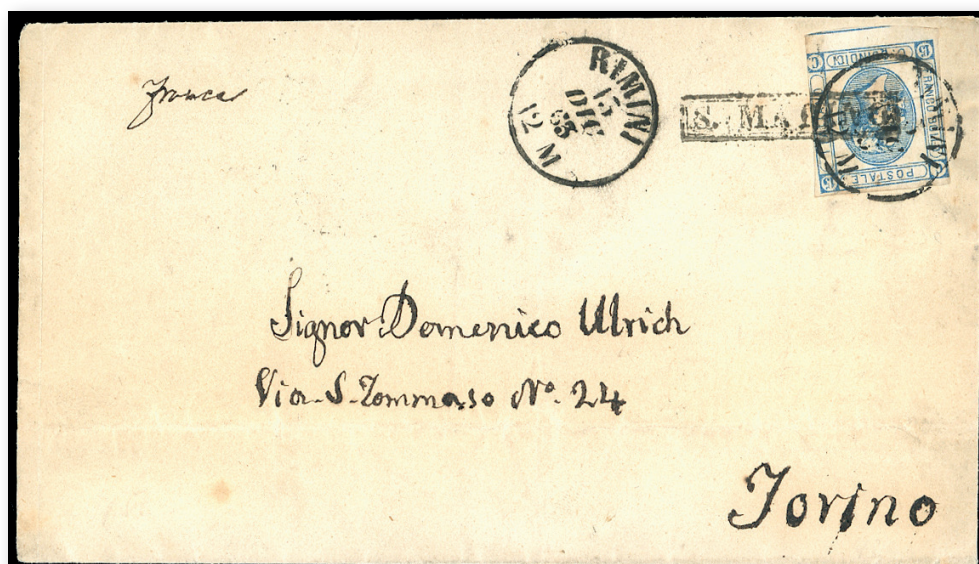

2075

2075	☒	1863 - 15 cent. azzurro Litografico, I tipo, su lettera da San Marino 13/12/1863, bollo in cartella e datario di Rimini coannullatori, a Torino. L'uso di questo francobollo nel dicembre 1863 è molto raro in Italia, questa è l'unica lettera nota con il 15 cent. Litografico I tipo usato a San Marino nel dicembre 1863. Per specialista.	-	10.000
------	---	---	---	---------------



2076

2076	☒	1870 - 2 cent. De La Rue, tiratura di Torino (T15,F2T), perfetto, annullato con il bollo a punti su circolare a stampa da San Marino 13/11/1870 a Napoli. Raro uso isolato, di ottima qualità. Ferrario, cert. Sorani.	8.000+	1.250
2077	☒	INCOMING MAIL 1867 - 10 cent. De La Rue, tiratura di Londra (L17), coppia, perfetta, su sovracoperta di lettera da Senigallia 19/1/1867 a San Marino, datario azzurro al verso. Bella. Vaccari, Raybaudi.	-	250
2078	☒	1911 - 2 cent. Floreale, 10 cent. Leoni (69,82), perfetti, su busta raccomandata in tariffa agevolata prevista per le Obbligazioni del Prestito della Repubblica di San Marino (tariffa stampe), angoli tagliati secondo la normativa, da Genova 27/4/1912 a Servigliano. Molto rara e di grande interesse storico postale. Gaggero, Raybaudi, Ferrario.	-	400

2079	(*)	1865 - Saggio Riester in blu, senza diciture e cifre agli angoli, nuovo senza gomma come sempre, perfetto. Raybaudi.	-	100
2080	(*)	1865 - Saggio Riester in nero, coppia verticale, un esemplare senza diciture e cifre agli angoli, l'altro anche senza centro, senza gomma come sempre, perfetta. Rara. Raybaudi.	-	200
2081	(*)	1865 - Saggio Riester in verde, senza diciture e cifre agli angoli, senza gomma come sempre, perfetto. Raybaudi.	-	100
2082	(☒)	1892 - 2 cent. Cifra, due esemplari, 5 cent., tre esemplari, 20 cent. Stemma (1,4,13), perfetti, su frontespizio di lettera da San Marino 18/10/1892 a Senigallia.	-	70
2083	*	1877 - 10 cent. oltremare Stemma (3), ben centrato, gomma originale, leggerissima traccia di linguella, perfetto. Ferrario.	1.800	200



2084

2084	*	1877 - 30 cent. Stemma (6), buona centratura, gomma originale, perfetto. A.Diena.	1.200+	100
------	---	---	--------	------------



2085

2085	*	1877 - 40 cent. Stemma (7), discreta centratura, gomma originale, leggera traccia di linguella, perfetto. Molto fresco. G.Bolaffi, A.Diena, cert. Diena.	1.200+	175
2086	☉	1892 - 5 cent. su 10 cent. (8), blocco di quattro con varietà nei caratteri della soprastampa, usato, perfetto. Raybaudi.	160+	20
2087	☉	1892 - Soprastampati (8/11), usati, perfetti. G.Bolaffi e Raybaudi per il n. 9.	250	20
2088	☉	1892 - 5 cent. su 10 cent., cinque esemplari, tutti con soprastampa capovolta (8a), e ulteriori varietà nei caratteri della soprastampa, usati, perfetti.	-	50
2089	*	1892 - 5 cent. su 30 cent., soprastampa fortemente spostata a destra (9h), al punto da rendere la cifra "5" quasi completamente mancante, gomma originale, perfetto. Varietà rarissima così evidente. A.Diena, cert. Sorani.	-	750
2090	**	1892 - 10 cent. su 20 cent. (11), blocco di quattro, gomma originale integra, perfetto. Eccezionale freschezza. A.Diena, cert. Raubaudi.	2.000+	400
2091	*	1892 - 10 cent. su 10 cent. Stemma (11), ottima centratura, gomma originale, perfetto. Bellissimo. Ferrario.	1.300	100
2092	**	1892 - 5 cent. Stemma (13), blocco di quattro, angolo di foglio con numero di tavola, gomma originale integra, perfetto, dentellatura leggermente aperta a destra. Ferrario.	-	50
2093	☒/△	1898 - 5 cent. verde olivastro, 5 cent. verde, 30 cent. giallo chiaro (13,27,16), perfetti, su gran parte di busta da San Marino 7/3/1899 a Laro, bollo di arrivo al verso. Bella combinazione di valori gemelli!	-	130
2094	☒	1896 - 15 cent. Stemma (15), striscia di tre, ottimo stato, su busta raccomandata del 6/1/1896 per Montescudo, rispedita a Bologna.	4.800+	400
2095	(*)	1894 - 50 cent. azzurro Stemma, dicitura "Posta Ufficiale", prova su cartoncino patinato, non dentellata, nuova senza gomma. Rarissima! Cert. Raybaudi.	-	500
2096	△	1892 - 1 lira carminio su giallo (20), perfetto, usato su piccolo frammento. A.Diena, cert. Fiechi.	1.250+	150
2097	**	1894 - Palazzo del Governo, serie completa (23/25), gomma originale integra, perfetti. Centratura superiore alla norma.	805++	100

2098	☒	1894 - Inaugurazione del Palazzo del Governo, serie completa (23/25), perfetti, su frontespizio di raccomandata da San Marino 30 settembre 1894 a Munchen, usati nel primo giorno d'emissione. Insieme estremamente raro. Ferrario.	-	500
2099	☒	1894 - Palazzo del Governo, serie completa con il 25 cent. in coppia (23/25), perfetti, su tre buste raccomandate da San Marino 6/10/1884 per l'Austria. Ferrario.	-	125
2100	*	1894 - 1 lira oltremare Stemma (31), buona/ottima centratura, gomma originale, perfetto. A.Diena, cert. E.Diena e Ferrario (cat. Sassone € 2.200/7.000)	-	300



2101

2101	☉	1894 - 1 lira oltremare Stemma (31), blocco di quattro, perfetto, usato. Molto fresco ed estremamente raro. Emilio Diena, cert. Diena.	18.500	1.750
2102	☉	1903 - Cifra o Veduta (34/45), usati, perfetti ad eccezione del 30 cent. Ferrario per gli alti valori.	1.200	125
2103	☒	1914 - 1 e 2 lire Vedute, 1 cent. Stemma fondo giallo e 25 cent. espresso (43,44,49,E1), perfetti, su busta raccomandata del 16/12/1914 per Macerata. Non comune! Ferrario.	5.920	500
2104	**	1916 - 10 + 5 cent. Croce Rossa, non dentellato (CEI 50Aa, € 1.500), bordo di foglio, gomma integra, perfetto. Cert. Raybaudi.	-	150
2105	**	1916 - 10 + 5 cent. Croce Rossa, non dentellato (CEI 50Aa, € 6.000), blocco di quattro angolo di foglio, perfetto.	-	350
2106	(*)	1916 - 10 + 5 cent. Croce Rossa, prova di stampa in nero, non dentellata (CEI P50A, € 1.250+), bordo di foglio, senza gomma come sempre, perfetta. Ferrario.	-	250
2107	(*)	1916 - 10 + 5 cent. Croce Rossa, prova di stampa in nero, non dentellata (CEI P50A € 1.250), bordo di foglio, senza gomma come sempre, perfetta. Cert. Ferrario.	-	200
2108	**	1916 - 20 + 5 cent. Croce Rossa, non emesso, non dentellato verticalmente (CEI 50Bb € 2.250), bordo di foglio, gomma originale integra, perfetto. Cert. Ferrario.	-	200
2109	**	1916 - 20 + 5 cent. Croce Rossa, non emesso, coppia orizzontale non dentellata verticalmente (CEI 50Bb € 4.500), gomma originale integra, perfetta. Cert. Ferrario.	-	300
2110	**	1917 - Pro Combattenti, serie completa (51/52), ottima centratura, gomma originale integra, perfetti. Ferrario.	500	50
2111	(*)	1918 - 2 + 5 cent. Pro combattenti (54), prova di stampa in nero della solo cornice su carta avorio, non dentellata e senza gomma come sempre, perfetta. Ferrario.	-	100
2112	(*)	1918 - Pro combattenti, prova in nero del centro raffigurante la statua della libertà, su carta grigiastria, non dentellata e senza gomma, perfetta. Non comune. Ferrario.	-	75
2113	**/*	1918 - 20 + 5 cent., 45 + 5 cent. Celebrazione della Vittoria (63,65) soprastampa capovolta, tiratura abusiva, gomma originale integra per il n. 65, perfetti.	-	100
2114	**	1918 - 45 + 5 cent. Celebrazione della Vittoria, coppia orizzontale con il secondo esemplare senza soprastampa (65aa), gomma originale integra, perfetta. Fiecchi, cert. Raybaudi.	3.300	450

Si concedono dilazioni di pagamento, da concordarsi prima dell'asta.

2115	**	1921 - 25 cent. Veduta, dentellatura verticale fortemente spostata a sinistra, striscia orizzontale di tre, 80 cent. Veduta, dentellatura destra fortemente spostata a sinistra, bordo di foglio (74,78), gomma originale integra, perfetti. Varietà non catalogate. Ferrario.	-	60
2116	☒	1924 - 50 cent. Veduta (77), striscia di quattro, perfetta e singolo, difettoso, su busta raccomandata dell'11/9/1924 per Berna, Svizzera. Rara affrancatura multipla.	-	50
2117	**	1923 - 30 cent. Società di Mutuo Soccorso, non dentellato a destra (89a), in coppia con il normale, angolo di foglio, gomma originale integra, perfetto. Cert. Raybaudi.	2.100++	300
2118	(*)	1923 - Pro Croce Rossa, serie completa, prove di stampa in nero (nero e rosso bruno per l'alto valore), su carta sottile (90/96, nota), blocchi di quattro, angolo/bordo di foglio, senza gomma come sempre, perfette. Splendide. A.Diena per l'alto valore.	2.800	400
2119	**	1923 - 1 lira + 5 cent. Pro Croce Rossa, senza filigrana (96), angolo di foglio, gomma originale integra, perfetto. Pregevole varietà, non catalogata per questo valore. Cert. Raybaudi.	-	100
2120	**	1923 - 1 lira Pro Volontari (97), due esemplari di ottima centratura, uno con filigrana corona sinistra, l'altro destra, gomma originale integra, perfetti. Ferrario.	360+	50
2121	(*)	1923 - 1 lire Pro Volontari (97), prova in nero su carta spessa, non dentellata, senza gomma come sempre. Molto rara. E.Diena, Ferrario.	-	200
2122	(*)	1923 - 1 lira Pro Volontari, prova d'archivio in bruno su carta sottile (P97), non dentellata, blocco di quattro, bordo di foglio, senza gomma come sempre. Bello. Ferrario.	1.120+	150
2123	(*)	1924 - Garibaldi, serie completa, prove di conio nei valori adottati su cartoncino spesso (98/102), senza gomma come sempre, perfette. Molto rare! Cinque cert. E.Diena.	-	300
2124	(*)	1924 - 1 lira e 2 lire Garibaldi (101,102), prove litografiche nei colori adottati su cartoncino, non dentellato, senza gomma, perfette. Rare. Cert. Raybaudi.	-	300
2125	**	1924 - 1 lira Garibaldi, non dentellato orizzontalmente (101a), coppia verticale, bordo di foglio in basso, gomma originale integra, perfetta.	480	60
2126	**	1924 - 1 lira Garibaldi, non dentellato orizzontalmente (101a), coppia verticale, gomma originale integra, perfetta. Ferrario	480	50
2127	**	1924 - 1 lira Garibaldi, coppia verticale, dentellatura centrale fortemente spostata in alto (101ec), bordo di foglio, gomma originale integra, perfetta. Rara. G.Bolaffi, Ferrario.	4.200+	600
2128	**	1924 - 2 lire Garibaldi (102), coppia orizzontale non dentellata al centro e a destra, bordo di foglio, gomma originale integra, perfetta. Bella varietà non catalogata. A.Diena, cert. Rayabudi.	-	250
2129	☒	1941/43 - Vedute (107/115), due cartoline con belle affrancature con valori dell'emissione, una quadricolore, l'altra esacolare, spedita per raccomandata, entrambe con bolli di censura.	-	70
2130	(*)	1926 - Onofri, serie completa delle prove di macchina (123/128), non gommate, senza filigrana, non dentellate. Insieme raro di ottima qualità. Cert. E.Diena.	-	200
2131	☒	1927 - 1,85 lire su 60 cent. espresso soprastampato, soprastampa fortemente spostata in alto, con complementari (129aa,113/115), perfetti, su assicurata in contrassegno del 6/6/1927 per Napoli. Rara varietà su lettera.	-	130
2132	**	1927 - Onofri soprastampati, serie completa (130/132), blocchi di quattro, bordo di foglio, gomma originale integra, perfetti. Belli.	1.000++	150
2133	**	1927 - 5 lire su 2 lire Onofri, nove puntini invece di 13 in soprastampa (132a), gomma originale integra, perfetto. Ferrario.	420	50
2134	**/*	1932 - Garibaldi, serie completa (168/175), gomma originale integra ad eccezione del 50 cent. che è linguellato, perfetti.	1.750	190
2135	**	1932 - Garibaldi, serie completa (168/175), gomma originale integra, perfetti. Belli. Cert. Ferrario per i due alti valori.	1.750	250

L'Asta si svolgerà solo online, senza la stampa del catalogo cartaceo.
Tutti i lotti sono visibili sul nostro sito www.ferrarioaste.com

2136	(*)	1932 - 20 cent. Garibaldi (169), prova di E.Federici in bruno seppia su cartoncino patinato, raffigurante un soggetto non adottato, non dentellato, senza gomma. Probabilmente UNICA. Cert. Raybaudi.	-	500
2137	(*)	1932 - 50 cent. Garibaldi (171), prova fotografica di E.Federici in nero, dentellata, applicata su cartoncino nero, con soggetto non adottato per questo valore (l'immagine è stata utilizzata per il francobollo da 75 cent. e successivi dell'emissione definitiva), senza gomma, perfetta. Molto rara. Cert. Caffaz e Raybaudi.	-	500
2138	☒	1936 - 50 cent. Garibaldi (171), blocco di quattro, perfetto, su busta da San Marino 24/3/1936 a Roma. Non comune.	-	50
2139	☒	1933 - Convegno Filatelico, serie completa (176/179), perfetti, su cartolina illustrata raccomandata da San Marino 28/5/1933 a Pisa. Ferrario.	975	100
2140	**	1934 - Palazzetto della Posta soprastampati (184/185), gomma originale integra, perfetti. Ottima qualità. G.Bolaffi, cert. E.Diena.	500	70
2141	☒	1934 - Palazzetto della Posta soprastampati (184/185), perfetti, su cartolina autografa di Giulio Bolaffi da San Marino 6/12/1934 a Torino. Ferrario, cert. Bolaffi e E.Diena.	600	75
2142	☒	1934 - Palazzetto della Posta soprastampati, serie completa (184/185) in rari blocchi di quattro, perfetti, angolo di foglio, usati su due cartoline non viaggiante. Ferrario, cert. Raybaudi.	-	400
2143	☉	1935 - Delfico (193/204), usati, perfetti. Alti valori Ferrario.	300	30
2144	**	1935 - 20 cent. Delfico (197), striscia di quattro orizzontale con interspazio di gruppo al centro, gomma integra, perfetta. Ferrario.	-	70
2145	**	1935 - 30 cent. Delfico (199), striscia orizzontale di quattro con interspazio di gruppo al centro, gomma integra, perfetta. Ferrario.	-	75
2146	☒	1942 - Arbe, dodici valori (215/222,A21/24), ossidazioni, su aerogramma raccomandato da San Marino 21/4/1942 per la Danimarca, verificato per censura. Interessante e rara.	-	20
2147	**	1943 - 10 cent. Propaganda per la stampa, striscia verticale di otto, quattro esemplari con stampa evanescente, tre con dentellatura orizzontale fortemente spostata in basso (228d), angolo di foglio, gomma originale integra, perfetta. Bella varietà, d'effetto. Cert. Raybaudi e Avanzo.	3.000	500
2148	(*)	1943 - 50 cent. Propaganda per la stampa (232), cinque saggi in colori differenti, non dentellati, su carta senza filigrana, senza gomma come sempre, perfetti. Rari. Cert. Sorani.	-	200
2149	**	1943 - 50 cent. Giornata Filatelica, coppia verticale, un esemplare senza la soprastampa (239a), bordo di foglio, gomma originale integra, perfetta. Cert. E.Diena.	2.200	375



2150

2150	(*)	1943 - 1,25 lire Ventennale dei Fasci, non emesso (247), cinque saggi in colori differenti, non dentellati, su carta patinata senza filigrana, senza gomma come sempre, perfetti. Rari. Cert. Sorani.	-	400
------	-----	---	---	------------

L'Asta si svolgerà solo online, senza la stampa del catalogo cartaceo.
Tutti i lotti sono visibili sul nostro sito www.ferrarioaste.com



2151

2151	**	1943 - 5 cent. Caduta del fascismo, coppia verticale di cui uno senza sopra-stampa e uno con la soprtastampa solo al verso capovolta e di tipo diverso (253Aba), gomma integra, perfetta. Rarissima, TRE SOLI ESEMPLARI NOTI. Cert. Avanzo.	10.000	1.750
2152	**	1943 - 5 cent. Caduta del Fascismo, soprastampa di tipo diverso, coppia verticale, il primo esemplare senza la data (253Aca), gomma originale integra, perfetta. Rarissima, DUE SOLE COPPIE NOTE! Cert. Avanzo.	6.000	900



2153

2153	**	1943 - 5 cent. Caduta del fascismo, soprastampa di tipo diverso, coppia verticale, un esemplare con soprastampa fortemente spostata in alto, l'altro con solo sbarrette in soprastampa (253Ad,253Ada), bordo di foglio, gomma originale integra, perfetta. Molto rara! Cert. E.Diena e Avanzo.	7.500	1.000
------	----	--	-------	--------------

2154	**	1943 - 5 cent. Governo Provvisorio, soprastampa modificata di tipo diverso, fortemente spostata in basso e sbarrette ripetute anche sul bordo di foglio (266A), gomma integra, perfetto. Bella e rara varietà, non catalogata per questo valore. Cert. Ferrario.	-	600
2155	**	1943 - 5 cent. Governo Provvisorio, soprastampa di tipo diverso, coppia verticale con l'esemplare superiore con solo le sbarrette in alto (266AKa), gomma originale integra, perfetta. Molto rara. Cert. Avanzo.	6.000+	900
2156	**	1943 - 5 cent. soprastampa "Governo Provvisorio" di tipo diverso obliqua e fortemente spostata in basso (266Am), gomma integra, perfetto. Splendido e raro. Caffaz, cert. Ferrario.	3.000	450
2157	**	1943 - 5 cent. soprastampa "Governo Provvisorio" di tipo diverso obliqua (266An), gomma originale integra, perfetto. Cert. Ferrario.	3.000	450
2158	**	1943 - 5 cent. soprastampa "Governo Provvisorio" di tipo diverso obliqua e fortemente spostata in entrambi i sensi (266An), bordo di foglio, gomma originale integra, perfetto. Raro. Cert. Ferrario.	3.000	450
2159	**	1943 - 5 cent. Governo Provvisorio, soprastampa di tipo diverso, esemplare bordo di foglio con la soprastampa obliqua e le sbarrette ripetute anche sul bordo di foglio (266Ana), gomma originale integra, perfetto. Raro. Cert. Avanzo.	4.500	600
2160	**	1943 - 5 cent. soprastampa "Governo Provvisorio" di tipo diverso obliqua, sbarrette ripetute anche sul bordo inferiore di foglio (266Ana), gomma originale integra, perfetto. Molto bello. Cert. Avanzo.	4.500	600
2161	**	1943 - 10 cent. soprastampa "Governo Provvisorio" di tipo diverso fortemente spostata in basso, sbarrette in alto (267Ah), gomma integra, perfetto. Raro! Caffaz, cert. E.Diena.	3.000	450
2162	**	1943 - 10 cent. Governo Provvisorio, soprastampa di tipo diverso fortemente spostata in basso (267AKb), gomma integra, perfetta. Rara. Fotocopia cert. Oro Raybaudi del blocco di provenienza, cert. Ferrario.	3.000	450
2163	**	1945 - Palazzo del Governo, trittico dentellato e non (278A/278C,278D/278F), gomma originale integra, perfetti.	260	40
2164	**	1945 - 40 cent. Stemmi, blocco di quattro, i due esemplari inferiori con macchia di colore (281), gomma originale integra, perfetti. Bella varietà occasionale, non catalogata. Ferrario.	-	50
2165	**	1945 - 40 cent. Stemmi, blocco di sei, i tre esemplari inferiori con stampa evanescente (281h), gomma originale integra, perfetto. Ferrario.	540	60
2166	*	1945 - 10 lire, 20 lire, 50 lire Stemmi, non dentellati in basso (290c,293c,295c), gomma originale, perfetti. Ferrario.	-	100
2167	(*)	1945 - 20 lire Stemmi (292), prova di colore differente da quello adottato su cartoncino, non dentellata, senza gomma come sempre, perfetta. Rara. Fotocopia cert. Raybaudi.	-	200
2168	**	1945 - 20 lire Stemmi, non dentellato in basso, angolo di foglio (293c), gomma originale integra, perfetto. Bello.	400	75
2169	*	1945 - 20 lire Stemmi, non dentellato a sinistra (292e), gomma originale, leggera traccia di linguella, perfetto. Sorani.	-	80
2170	**	1946 - 20 lire Stemmi, coppia verticale non dentellata al centro (293f), gomma originale integra, perfetta. Cert. Raybaudi.	2.000	300
2171	**	1945 - 25 lire Stemmi, striscia verticale di tre, l'ultimo esemplare non dentellato in basso (294c), bordo di foglio, gomma originale integra, perfetta. Ferrario.	400+	75
2172	**	1945 - 25 lire Stemmi, coppia verticale non dentellata in basso e con doppia dentellatura al centro (294fa), angolo di foglio, gomma originale integra, perfetto. Molto bella. Ferrario.	650+	100
2173	**	1945 - 25 lire Stemmi, doppia dentellatura in basso, di cui una obliqua (294ia), angolo di foglio, gomma originale integra, perfetto. Bello! Ferrario.	250+	50

L'Asta si svolgerà solo online, senza la stampa del catalogo cartaceo.
Tutti i lotti sono visibili sul nostro sito www.ferrarioaste.com



2174

2174	(*)	1946 - 50 lire Stemmi (295), due prove in colori differenti da quelli adottati su cartoncino, non dentellate, senza gomma come sempre, perfette. Rara. Cert. Raybaudi.	-	400
------	-----	--	---	------------



2175

2175	(*)	1946 - 50 lire Stemmi (295), prova in colori differenti da quelli adottati su carta spessa, non dentellata, senza gomma come sempre, perfetta. Rara. Fotocopia cert. Raybaudi.	-	300
2176	**	1946 - 50 lire Stemmi, non dentellato in basso (295c), bordo di foglio, gomma originale integra, perfetto. Ferrario.	600	100
2177	**	1946 - 50 lire Stemmi, non dentellato a destra, bordo di foglio (295d), gomma originale integra, perfetto. Bello.	600	90
2178	**	1946 - 50 lire Stemmi, striscia verticale di quattro, non dentellata a sinistra (295e), angolo di foglio, gomma originale integra, perfetta. Bella. Cert. Raybaudi.	2.400+	400
2179	**	1946 - 100 lire UNRRA, non dentellato in basso (296aa), bordo di foglio, gomma originale integra, perfetto. Ferrario.	750	100
2180	**	1946 - 100 lire UNRRA, stampa recto-verso del bruno arancio, capovolta al verso (296e), gomma integra, perfetto. Rarissimo! Cert. Raybaudi e Chiavarello.	5.500	800
2181	**	1946 - Convegno Filatelico, serie completa (298/300), blocchi di 30 esemplari, angolo di foglio, gomma originale integra, perfetti.	660++	70
2182	**/*	1947 - 1 lira, 2 lire, 5 lire, blocco di quattro Roosevelt, non dentellati (301b,302b,303b), tutti bordo di foglio, gomma originale, integra per il 5 lire, perfetti. Ferrario.	-	50
2183	**	1947 - 1 lira Roosevelt, coppia verticale, l'esemplare inferiore stampato su carta ricongiunta, parzialmente asportato per mostrare la varietà (301o), gomma originale integra, perfetta.	2.200	300
2184	**	1947 - 2 lire Roosevelt (302), coppia orizzontale con vistoso taglio chirurgico, bordo di foglio, gomma integra, perfetta. Ferrario.	-	40
2185	**	1947 - 5 lire Roosevelt, coppia orizzontale, il primo esemplare senza la stampa dell'azzurro fortemente spostata a sinistra (303Kc,303Kb), bordo di foglio su cui è ripetuta la stampa dell'azzurro, gomma originale integra, perfetta. Bella e rara. Cert. Ferrario.	4.000++	600
2186	**	1947 - 3 lire su 1 lira Roosevelt, doppia soprastampa di cui una capovolta (307c), gomma integra, perfetto. Molto rara, SOLO 6 ESEMPLARI NOTI. E.Diena, Ferrario, cert. Raybaudi.	3.500	500

Consigliamo di registrarsi sul nostro sito per poter partecipare in diretta Internet all'Asta.

2187	**	1947 - 4 lire su 2 lire Roosevelt, doppia soprastampa (308b), blocco di quattro, angolo di foglio con doppia soprastampa anche sul bordo, gomma integra, perfetto. Bello. Raybaudi, Ferrario.	1.120++	200
2188	**	1947 - 6 lire su 5 lire Roosevelt, tripla soprastampa (309d), bordo di foglio, gomma integra, perfetto. Cert. Raybaudi.	600	100



2189

2189	**	1949 - 4 lire Alberoniana, blocco di venti con soprastampa capovolta, obliqua e parziale "Giornata Filatelica San Marino - Riccione 28/6/1949" (314) di probabile origine privata. Insieme raro e non catalogato.	-	1.500
2190	**	1947 - 3 lire Centenario francobollo Stati Uniti, dent. 14 x 13 1/4, non dentellato a sinistra (331Adc), bordo di foglio, gomma originale integra, perfetto. Ferrario.	1.500	200
2191	**	1947 - 3 lire Centenario francobollo Stati Uniti, dent. 14 x 13 1/4, stampa del rosso fortemente spostata (331Ag), nuovo, gomma integra, perfetto. Non comune. Ferrario.	1.000	150
2192	**	1947 - 3 lire Centenario francobollo Stati Uniti, dent. 14 x 13 1/4, stampa del rosso e dell'azzurro fortemente spostata (331Agb), nuovo, gomma integra, perfetto. Non comune. Ferrario.	1.000	150
2193	**	1947 - 3 lire Centenario francobollo Stati Uniti, non dentellato (331b), blocco di sei, bordo di foglio, gomma integra, perfetto. Bello. Ferrario.	390+	50
2194	**	1947 - 3 lire Centenario francobollo Stati Uniti, stampa del rosso recto-verso (331fa), gomma originale integra, perfetto. Ferrario.	2.000	300

L'Asta si svolgerà solo online, senza la stampa del catalogo cartaceo.
Tutti i lotti sono visibili sul nostro sito www.ferrarioaste.com



2195

2195	**/*	1947 - 3 lire Centenario del francobollo degli Stati Uniti, blocco di quattro angoli di foglio, il primo esemplare senza la stampa del rosso della bandiera degli Stati Uniti, apposta al verso (0331hc), nuovo, gomma originale, perfetto. Tale eccezionale varietà è dovuta al piegamento del foglio all'atto della stampa. UNICO CASO NOTO, una delle più importanti e rare varietà di San Marino. Cert. Avanzo e Ferrario.	-	1.000
2196	**	1947 - 15 lire Centenario francobollo Stati Uniti, coppia verticale non dentellata verticalmente e con la dentellatura centrale fortemente spostata in basso (333dfa), bordo di foglio, gomma originale integra, perfetta. Ferrario.	450	60
2197	**	1947 - 35 lire Centenario francobollo Stati Uniti, non dentellato (334b), blocco di quattro, bordo di foglio, gomma integra, perfetto. Ferrario.	260+	40
2198	**	1947 - 35 lire Centenario francobollo Stati Uniti, stampa del rosso recto-verso (334fa), gomma integra, perfetto. Bella e rara varietà.	2.000	350
2199	**	1947 - 50 lire Centenario francobollo Stati Uniti, non dentellato (335b), blocco di quattro, bordo di foglio, gomma integra, perfetto. Ferrario.	260+	40
2200	**	1947 - 50 lire Centenario francobollo Stati Uniti (335), coppia orizzontale non dentellata al centro e a destra, il primo esemplare con una dentellatura verticale al centro, gomma originale integra, perfetta. Ferrario.	-	100
2201	**	1948 - 8 lire Lavoro, stampa totalmente mancante in coppia con un esemplare con stampa evanescente (337ea), gomma originale integra, perfetto. Molto raro. Cert. Ferrario.	3.500	500
2202	**	1948 - 100 lire su 15 cent. Delfico soprastampato (341), gomma integra, perfetto. A.Diena, Ferrario.	140	20
2203	**/*	1949 - Paesaggi (344,347,349,350,352,353), bell'insieme di esemplari con tagli chirurgici, gomma originale/integra, perfetti ad eccezione del 6 lire con piccolo assottigliamento.	-	80
2204	**	1949 - 1 lira Paesaggi, striscia orizzontale di tre, un esemplare senza il tassello inferiore e uno con il tassello evanescente (342m), angolo di foglio, gomma integra, perfetta. G.Bolaffi, fotocopie cert. Avanzo e Oro Raybaudi del foglio di provenienza.	2.000+	350
2205	**	1949 - 3 lire Paesaggi, striscia orizzontale di tre, un esemplare senza il tassello inferiore, uno con il tassello inferiore parziale (344m), angolo di foglio, gomma integra, perfetto. Uno degli OTTO ESEMPLARI NOTI di questa appariscente varietà. G.Bolaffi, e fotocopia cert. Oro Raybaudi e Avanzo del foglio di provenienza.	4.000+	600
2206	**	1949 - 10 lire Paesaggi (349), striscia orizzontale di tre, il secondo esemplare con parte della stampa del nero spostata in basso, il terzo con la stampa del nero fortemente evanescente, gomma originale integra, perfetta. Molto rara e non catalogata. E.Diena, Ferrario.	-	500
2207	**	1949 - 35 lire Paesaggi, centro fortemente spostato a sinistra (352a), blocco di otto esemplari, gomma originale integra, perfetto. Ferrario.	400+	50

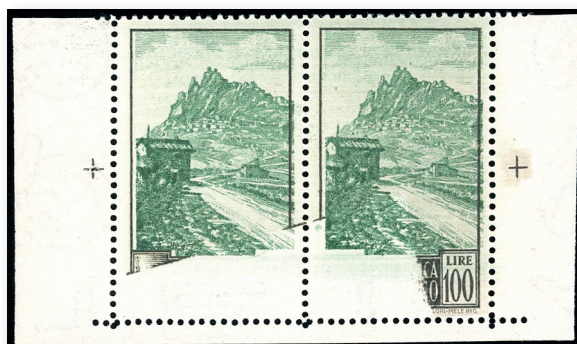

2208

2208	**	1949 - 100 lire Paesaggi (354), coppia orizzontale con entrambi gli esemplari con la stampa del tassello inferiore fortemente incompleta, bordo di foglio, gomma originale integra, perfetta. Splendida varietà, ad oggi UNICA e non catalogata. Cert. Ferrario.	-	1.000
2209	**	1949 - 200 lire Paesaggi, blocco di quattro, due esemplari dentellati solo in basso, due non dentellati verticalmente (355c,355f), angolo di foglio, gomma originale integra, perfetto. Splendido e raro! G.Bolaffi, A.Diena, cert. Oro Raybaudi.	4.800+	700
2210	**	1949 - 1 lira Giornata Filatelica, coppia verticale con l'esemplare inferiore senza soprastampa (356c), bordo di foglio, gomma originale integra, perfetta. Bella e rara. Cert. E.Diena.	4.000	600
2211	**	1949 - 1 lira Giornata Filatelica, striscia verticale di sei esemplari con soprastampa fortemente spostata in basso che ha originato le varietà 356db, 356da,356e,356ea, angolo di foglio, gomma originale integra, perfetta. Fotocopia cert. Avanzo del foglio di provenienza.	1.450+	300
2212	**	1949 - Garibaldi, 1 lira e 2 lire, entrambi coppia, 4 lire, 15 lire (358,359,361,363), tutti con tagli chirurgici, gomma originale integra, perfetti. Ferrario.	-	60
2213	**	1949 - Garibaldi, serie completa (358/365+A), blocchi di quattro, tutti angolo di foglio, gomma originale integra, perfetti e di ottima qualità.	300+	45
2214	✉	1949 - Garibaldi, serie completa (358/365+A), con complementari, su due buste da S.Marino a Milano, bolli d'arrivo. G.Bolaffi.	-	15
2215	**	1951 - 25 lire Croce Rossa, non dentellato orizzontalmente (369b), gomma originale integra, perfetto. Ferrario.	200	40
2216	**	1951 - 25 lire Croce Rossa, non dentellato orizzontalmente (396b), coppia, bordo di foglio in basso, gomma originale integra, perfetta.	400	60
2217	**	1951 - 75 lire Croce Rossa (370), non dentellato verticalmente, coppia angolo di foglio, gomma originale integra, perfetta. Bella varietà, non catalogata. Ferrario.	400	70
2218	**	1951 - 75 lire Croce Rossa, blocco di quattro, doppia dentellatura al centro (370db), angolo di foglio, e 25 lire Croce Rossa (369), decalco completo al verso, gomma originale integra, perfetti.	-	40
2219	**	1951 - 100 lire Croce Rossa, non dentellato (371a), blocco di quattro, bordo di foglio, gomma originale integra, perfetto. Bello. Ferrario.	1.300	175
2220	**	1951 - 100 lire Croce Rossa, non dentellato orizzontalmente (371b), blocco di quattro, bordo di foglio, gomma originale integra, perfetto. Bello. Ferrario.	800	120
2221	**	1951 - 100 lire Pro Croce Rossa, non dentellato orizzontalmente (371b), coppia verticale, gomma originale integra, perfetta. Ferrario.	400	60
2222	**	1952 - Colombo, serie completa (372/383+A), blocchi di quattro, angolo di foglio, gomma originale integra, perfetti. Qualità lusso.	1.200++	125
2223	**	1952 - 20 lire, 25 lire, 60 lire Colombo, coppie verticali non dentellate (379c,380c,381c), tutte bordo di foglio, gomma originale integra, perfette. Belle. Ferrario.	1.600+	200
2224	**	1853 - Fiori, I emissione, serie completa (400/408), blocchi di quattro, angolo di foglio, gomma originale integra, perfetti. Qualità lusso.	360+	60
2225	**	1953 - Fiori, I emissione, serie completa (400/408), blocchi di quattro, gomma originale integra, perfetti. Molto freschi.	360+	45

2226	**	1954 - 20 lire Statua della Libertà, non dentellato (420a), blocco di otto, angolo di foglio, gomma originale integra, perfetto. Ferrario.	640	80
2227	**	1954 - 20 lire Statua della Libertà, blocco di sei non dentellato orizzontalmente (420b), angolo di foglio, gomma originale integra, perfetto. Ferrario.	330	50
2228	**	1954 - 60 lire Statua della Libertà, coppia verticale, non dentellata al centro e in alto e con doppia dentellatura in basso (421d), gomma originale integra, perfetta. Ferrario.	-	70
2229	**	1956 - 25 lire, 80 lire, 100 lire Cani (445,447,448), non dentellati, blocchi di quattro, angolo di foglio, gomma originale integra, leggermente bicolore per l'80 lire, perfetti. Cert. Savarese Oliva 1973.	-	250
2230	**	1957 - Fiori, serie completa in fogli di 50 esemplari (458/467), gomma originale integra, perfetti. Molto freschi.	350+	35
2231	**	1961 - 70 lire Mostra Filatelica Risorgimento, stampa recto-verso dell'azzurro (566b), angolo di foglio, gomma originale integra, perfetto. A.Diena, cert. G. Bolaffi del blocco di provenienza.	500	75
2232	**	1966 - 140 lire Vedute, stampa del violetto smossa (716), gomma originale integra, perfetto. Bella varietà non catalogata. Cert. Raybaudi.	-	200

POSTA AEREA

2233	**	1933 - Zeppelin, serie completa (11/16), gomma originale integra, perfetti. Molto belli. G.Bolaffi, Ferrario.	600	100
------	----	---	-----	------------



2234

2234	**	1933 - 20 lire su 3 lire carminio Zeppelin, perforato "SPECIMEN" (P16), gomma originale integra, perfetto, splendido e raro, tiratura 200 esemplari. Cert. E.Diena.	2.000	300
2235	**	1945 - 75 cent. Caduta del Fascismo, blocco di dodici esemplari, sei con doppia soprastampa completa, sei con doppia soprastampa delle sole diciture (36a,36aac), bordo di foglio, gomma originale integra, perfetto. G.Bolaffi.	780+	150
2236	**	1943 - 25 cent. soprastampato "Governo Provvisorio", blocco di quattro, un esemplare con varietà senza la "G" di "Governo", causata da una piegatura del foglio (42cb), bordo di foglio, gomma originale integra, perfetto. Molto raro, probabilmente unico. Cert. Avanzo.	1.000++	200
2237	**	1946 - 25 cent. Vedute, non dentellato (50b), blocco di sei, gomma originale integra, perfetto. Ferrario.	390	40
2238	(*)	1946 - 25 cent. Vedute, striscia verticale di tre, un esemplare con stampa mancante e uno con stampa incompleta (50fb), nuovo senza gomma come sempre, perfetta. Rara!	1.650	150
2239	**	1946 - 25 cent. Vedute, striscia verticale di tre, due esemplari stampati su carta ricongiunta, gomma originale integra, perfetta. Rara.	2.000	300
2240	**	1946 - 75 cent. Vedute, coppia verticale, un esemplare stampato su carta ricongiunta (51h), bordo di foglio, gomma integra, perfetta. E.Diena, cert. Raybaudi.	1.000+	150
2241	**	1946 - 1 lira Vedute, non dentellato (52b), blocco di quattro, bordo di foglio, gomma originale integra, perfetto. Ferrario.	260	30
2242	**	1946 - 1 lira Vedute, coppia verticale, entrambi gli esemplari stampati su carta ricongiunta (52h), gomma originale integra, perfetta. Cert. E.Diena.	2.000	350

Consigliamo di registrarsi sul nostro sito per poter partecipare in diretta Internet all'Asta.

2243	**	1946 - 2 lire Vedute, non dentellato (53b), blocco di quattro, bordo di foglio, gomma originale integra, perfetto. Ferrario.	280	35
2244	**	1946 - 3 lire Vedute (54), striscia verticale di cinque, tre esemplari con stampa fortemente evanescente, gomma originale integra, perfetta. D'effetto. Ferrario.	-	150
2245	**	1946 - 3 lire Vedute, non dentellato (54b), blocco di quattro, angolo di foglio, gomma originale integra, perfetto. Bello. Ferrario.	280+	40
2246	**	1946 - 3 lire Vedute, striscia verticale di tre, un esemplare con stampa parzialmente evanescente, due completamente evanescente (54f), bordo di foglio, gomma originale integra, perfetta. A.Diena, Ferrario.	-	125



2247

2247	**	1946 - 3 lire Vedute, striscia verticale di quattro, i primi due esemplari con stampa totalmente mancante, il terzo con stampa incompleta (54fb+54fa), gomma originale integra, perfetta. Splendida e molto rara. E.Diena, cert. Ferrario.	7.400+	1.250
2248	**	1946 - 20 lire Vedute, non dentellato (57b), striscia orizzontale di tre, angolo di foglio, gomma originale integra, perfetta. Bella. Ferrario.	450+	60
2249	*	1946 - 50 lire Vedute (59), coppia verticale non dentellata in alto e al centro, gomma originale, leggera traccia di linguella, perfetta. Bella varietà non catalogata. Cert. Raybaudi.	-	200
2250	✉	1950 - 100 lire Vedute (60), otto esemplari con valore complementare, perfetti, su busta del 23/1/1950 per Buenos Aires, bollo d'arrivo. Rara affrancatura multipla non filatelica. Ferrario.	-	70

L'Asta si svolgerà solo online, senza la stampa del catalogo cartaceo.
Tutti i lotti sono visibili sul nostro sito www.ferrarioaste.com



2251

2251	(*)	1947 - 1 lira, 2 lire, 3 lire Roosevelt (61/62), saggi fotografici di Corrado Mezzana con successiva applicazione degli ovali con le effigi. Il valore nominale delle prove risulta abraso e modificato all'epoca; il saggio da 2 lire è stato parzialmente colorato a tempera e non corrisponde al francobollo successivamente adottato; il 3 lire, valore che non è mai stato emesso per questa serie, è stato invece ottenuto dal saggio fotografico del 50 lire. Insieme unico e di grande fascino.	-	650
------	-----	---	---	------------



2252

2252	**	1947 - 1 lira Roosevelt, striscia verticale di quattro, i due esemplari centrali senza effigie (61m), gomma originale integra, perfetta. Rarissima. Cert. Caffaz.	13.750++	1.750
2253	**	1947 - 5 lire Roosevelt, coppia verticale non dentellata al centro (63faa), gomma integra, perfetta. Bella. Ferrario.	800	125
2254	**	1947 - 31 lire Roosevelt, non dentellato (65b), blocco di quattro, bordo di foglio, gomma integra, perfetto. Bello. G.Bolaffi, Ferrario.	400+	100

2255	**	1947 - 4 lire su 2 lire Roosevelt soprastampato, coppia orizzontale, un esemplare con la soprastampa della sola cifra "4", l'altro con la soprastampa "LIRE 4" a causa dello spostamento (70ha,70g), bordo di foglio con la soprastampa "LIRE", gomma integra, perfetta. Ferrario, Raybaudi per esteso.	730	150
2256	**	1947 - 100 lire Giornata filatelica, soprastampa capovolta (72), gomma integra, perfetto. Ferrario.	400	80
2257	**	1947 - 100 lire francobollo Stati Uniti, non dentellato (75b), angolo di foglio, gomma originale integra, perfetto.	400+	100
2258	**	1947 - 100 lire francobollo Stati Uniti, non dentellato (75b), blocco di quattro, gomma originale integra, perfetto. Ferrario.	1.600+	300
2259	(*)	1947 - 100 lire Centenario francobollo Stati Uniti (75), prova in colori non adottati, senza l'indicazione del valore, non dentellata, senza gomma, perfetta. Rarissima. Cert. Oro Raybaudi.	-	400
2260	(*)	1947 - 100 lire Centenario francobollo Stati Uniti (75), prova in colori non adottati, senza l'indicazione del valore, non dentellata, senza gomma, perfetta. Rarissima. Fotocopia cert. Oro Raybaudi.	-	400
2261	**	1950 - 200 lire UPU, non dentellato orizzontalmente (82/Ia), blocco di quattro, gomma originale integra, perfetto. Ferrario.	600++	100
2262	☉	1950 - Veduta, serie completa (83/91), blocchi di quattro, bordo/angolo di foglio, usati, perfetti. Rari. Cert. Ferrario per gli alti valori.	-	250
2263	**	1951 - 300 lire UPU, non dentellato (95a), angolo di foglio, gomma originale integra, perfetto. Raro. Ferrario.	3.200	400
2264	**	1951 - 300 lire UPU, coppia orizzontale, non dentellata al centro e a destra (95ea), bordo di foglio, gomma originale integra, perfetta. Rara e molto bella. Cert. Raybaudi.	5.000	750
2265	**	1951 - 500 lire Veduta, centro spostato in basso (97a), gomma originale integra, perfetto. Cert. Raybaudi.	600	100
2266	**	1951 - 1.000 lire Bandiera (99), gomma integra, perfetto. Ferrario, cert. Sorani.	850	140
2267	(*)	1951 - 100 lire su 250 lire Pro Alluvionati (100), prova della soprastampa in nero su carta avorio, non dentellata, senza gomma come sempre, perfetta. Cert. Raybaudi.	-	100
2268	**	1954 - 1.000 lire Aereo (112), gomma originale integra, perfetto. Ferrario.	175	20
2269	**	1954 - 1.000 lire Aereo (112), gomma originale integra, perfetto. Ferrario.	175	20
2270	(*)	1956 - 100 lire Giochi Olimpici di Cortina (117), prova della soprastampa in nero su carta sottile trasparente, non dentellata, senza gomma come sempre, perfetta. Cert. Raybaudi.	-	100
2271	**	1959 - 15 lire Uccelli, non dentellato in basso, in coppia con il normale (124a), angolo di foglio, gomma originale integra, perfetta. Splendida! Cert. Raybaudi.	1.800+	350
2272	**	1959 - 120 lire Uccelli, non dentellato in basso (125a), bordo di foglio, gomma originale integra, perfetto. Ferrario.	1.800	300
2273	**	1959 - 120 lire Uccelli, non dentellato in basso, in coppia con il normale (125a), angolo di foglio, gomma originale integra, perfetta. Splendida! Cert. Raybaudi.	1.800+	375

FOGLIETTI E MINIFOGLI

2274	**	1937 - 3 lire Indipendenza (2), filigrana penne fortemente spostata al punto che il francobollo risulta senza filigrana, gomma integra, perfetto. Rara varietà, non catalogata.	-	300
2275	**	1945 - Palazzo del Governo, foglietto (6), doppia dentellatura verticale a destra, di cui una cieca, gomma originale integra, perfetto. Cert. Raybaudi.	-	100
2276	*	1949 - 100 lire UPU, foglietto (8), gomma originale, perfetto.	260	50
2277	**	1951 - 300 lire UPU, foglietto (10), gomma originale integra, perfetto. Ferrario.	380	80

Consigliamo di registrarsi sul nostro sito per poter partecipare in diretta Internet all'Asta.



2278

2278	**	1951 - 500 lire Veduta, foglietto (12), gomma originale integra, perfetto. Splendido! Cert. Ferrario.	5.000	1.000
------	----	---	-------	--------------



2279

2279	**	1952 - Fiori-Giornata Filatelica, foglietto (14), gomma originale integra, perfetto. Cert. Caffaz.	1.300	260
2280	⊙	1955 - 250 lire Ginnasta (17), foglietto, usato, perfetto. Cert. Diena.	360	40
2281	**	1955 - 250 lire Ginnasta, taglio verticale fortemente spostato a destra (17a), gomma originale integra, perfetto. Ferrario.	1.500	150
2282	**	1958 - 500 lire Panorama, foglietto (18), gomma originale integra, perfetto. Cert. Ferrario.	1.375	270
2283	**	1958 - 500 lire Panorama, foglietto, taglio verticale fortemente spostato a sinistra (18b), gomma originale integra, perfetto. Cert. Raybaudi.	2.750	350

Si concedono dilazioni di pagamento, da concordarsi prima dell'asta.

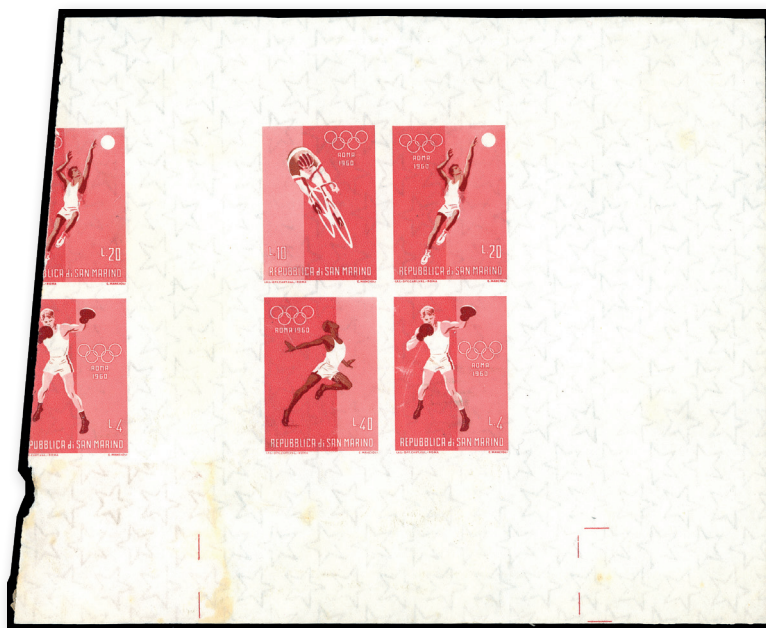

2284

2284	(*)	1960 Olimpiadi di Roma, foglietto (20), prova su carta filigranata in rosso e bruno, provenienti da un foglio di prova che conteneva quattro foglietti, due dei quali vennero lacerati, senza gomma, ottimo stato. DUE SOLI ESEMPLARI NOTI. Due cert. Raybaudi.	-	2.000
2285	**	1960 - Olimpiadi di Roma, foglietto, senza la stampa del rosso e con la stampa del bruno degli atleti evanescente (20ba), gomma originale integra, perfetto. Bello e raro! Cert. Ferrario.	4.500	700
2286	**	1960 - Olimpiadi di Roma, foglietto (20), stampa dei francobolli fortemente spostata a sinistra, gomma originale integra, perfetto. Bella varietà, inedita e non catalogata! Ferrario.	-	300
2287	**	1960 - Olimpiadi di Roma, foglietto, taglio verticale fortemente spostato a destra (20f), gomma originale integra, perfetto. Ottima qualità. Ferrario.	1.500	300



2288

2288	**	1960 - Olimpiadi di Roma, foglietto, stampa del bruno fortemente spostata in basso (21d), gomma originale integra, leggermente bicolore, perfetto. Bello e raro. Cert. Ferrario.	4.500	500
------	----	--	-------	------------

Consigliamo di registrarsi sul nostro sito per poter partecipare in diretta Internet all'Asta.



2289

2289	**	1960 - Olimpiadi di Roma, foglietto, stampa del bruno mancante negli esemplari superiori e fortemente spostata in alto in quelli inferiori (21 c/d), gomma integra, perfetto. Rarissimo e di ottima qualità. Cert. A.Diena.	4.500+	750
2290	**	1960 - Olimpiadi di Roma, foglietto, stampa del bruno mancante in quattro valori e fortemente spostata in alto negli ultimi due (21), gomma originale integra, perfetto. Bella e rara varietà, non catalogata. Cert. Sorani e Raybaudi.	-	700
2291	**	1946 - 10 lire Stemma, minifoglio di dimensioni maggiori, cm. 7,2 x 14,5 (1a), gomma originale integra, perfetto. Bello. Ferrario, A.Diena.	500	75
2292	**	1945 - 20 lire Stemmi, minifoglio, tutti gli esemplari con la stampa dell'azzurro fortemente spostata in alto (2,292ga), gomma originale integra, perfetto.	1.000++	175
2293	**	1946 - 20 lire Stemmi, minifoglio, non dentellato in basso (3), gomma originale integra, perfetto. Bella varietà, non catalogata! Cert. Raybaudi.	-	400
2294	**	1945 - 20 lire Stemmi, minifoglio, tutti gli esemplari con la stampa dell'azzurro fortemente spostato in basso (3ac), gomma originale integra, perfetto. Cert. E.Diena.	1.800	300



2295

2295	**	1946 - 10 lire su 50 lire Pro Opere Assistenza, minifoglio (7), gomma originale integra, perfetto e senza la consueta piega. Molto bello. Raybaudi, cert. Ferrario.	2.500	600
------	----	---	-------	------------

ESPRESSI

2296	**	1923 - 60 cent. soprastampato "espresso" e 60 cent. su 25 cent. (2,3), fogli completi di 50 esemplari, gomma originale integra, perfetti e di ottima qualità.	500++	60
2297	**	1923 - 60 cent. su 25 cent. coppia verticale non dentellata al centro (3d), gomma originale integra, perfetta. Cert. Raybaudi.	750	125
2298	**	1923 - 60 cent. su 25 cent. Veduta, coppia verticale con doppia dentellatura al centro (3ea), gomma integra, perfetta. Ferrario.	225	40
2299	**	1926 - 1,25 lire su 60 cent. soprastampato, una coppia con un esemplare senza la soprastampa "Lire 1,25" e una con la soprastampa ripetuta anche sul bordo di foglio (5a,5b), entrambe bordo di foglio, gomma originale integra, perfette. Cert. Raybaudi della striscia di provenienza.	2.175+	300
2300	**	1927 - 1,25 lire su 60 cent. su 25 cent. (6), due fogli completi di 50 esemplari, gomma originale integra, perfetti.	500+	60
2301	**	1929 - Libertà e veduta, serie completa (7/8), minifogli di 24 esemplari, gomma originale integra, perfetti. Splendidi. Ferrario.	-	30



2302

2302	(*)	1929 - 1,25 lire Libertà (7), saggio di E.Federici in colore non adottato, azzurro anziché verde, con al centro la dicitura "bollo postale" non presente nel soggetto definitivo, su cartoncino spesso patinato, senza gomma, perfetto. Molto raro. Cert. Raybaudi.	-	500
2303	**	1943 - 2,50 lire Stemma, non dentellato (10a), blocco di quattro, bordo di foglio, gomma originale integra, perfetto. Ferrario.	320	40
2304	**	1945 - 5 lire rosa Veduta (13), striscia verticale di sei con evidente taglio chirurgico che interessa tutti gli esemplari, bordo di foglio, gomma originale integra, perfetta. Bella. Ferrario.	-	60
2305	**	1946 - 30 lire (15), foglio completo di 25 esemplari, gomma originale integra, perfetto e di ottima qualità. Ferrario.	-	30
2306	**	1946 - 30 lire (15), foglio completo di 25 esemplari, dentellatura orizzontale ripetuta sul bordo, non catalogata, gomma originale integra, perfetto. Rarissimo e non catalogato.	-	250
2307	**	1946 - 30 lire, non dentellato (15a), coppia orizzontale, angolo di foglio, gomma originale integra, perfetta. Splendida. Ferrario.	160++	30
2308	**	1946 - 30 lire espresso, coppia verticale non dentellata al centro (15cb), angolo di foglio, gomma originale integra, perfetta. A.Diena, cert. Raybaudi.	1.300+	200
2309	*	1947 - 15 lire su 5 lire (16), coppia orizzontale, l'esemplare di sinistra senza la soprastampa su "L.5" (a causa di una piegatura del foglio parte della soprastampa è ripetuta obliqua al verso), gomma originale, perfetto. Varietà molto bella, probabilmente unica. Cert. Ferrario.	-	400
2310	**	1950 - 60 e 80 lire, serie completa (21/22), fogli di 50 esemplari, gomma originale integra, perfetti e di ottima qualità. Ferrario.	1.500+	200
2311	**	1957 - Soprastampati, serie completa (23/24), fogli di 50 esemplari, gomma originale integra, perfetti e di ottima qualità. Ferrario.	400	50
2312	**	1965 - 120 lire su 75 lire, doppia soprastampa (25a), blocco di quattro, bordo di foglio, gomma integra, perfetto. Molto bello. Sorani, cert. Raybaudi.	1.200+	200

L'Asta si svolgerà solo online, senza la stampa del catalogo cartaceo.
Tutti i lotti sono visibili sul nostro sito www.ferrarioaste.com

PACCHI POSTALI

2313	*	1928 - 3 lire, doppia stampa del bistro (10c), perfetto, gomma originale. Ferrario.	1.000	100
2314	**	1946 - 10 cent., filigrana corona dritta, striscia orizzontale di quattro, il secondo esemplare con la dentellatura centrale e quella di destra spostate a sinistra, il terzo e il quarto non dentellati verticalmente (17/Ifb), gomma integra, perfetta. Molto bella. Fotocopie cert. A.Diena ed Avanzo del foglio di provenienza.	1.000	150
2315	**	1946 - 10 cent. carta non trasparente, filigrana corona dritta, senza le diciture del valore in entrambe le sezioni (17/IIa), non dentellato, gomma originale integra, perfetto. Varietà molto rara, non catalogato non dentellato. Cert. Caffaz.	4.500++	600
2316	**	1946 - 10 cent., carta bianca, filigrana corona dritta, foglio completo di ventiquattro esemplari, non dentellati, venti dei quali con dicitura del valore fortemente spostata in basso (17/IIb, nota), gomma originale integra, perfetto. Splendido. G.Bolaffi, Raybaudi, Ferrario.	2.420++	300

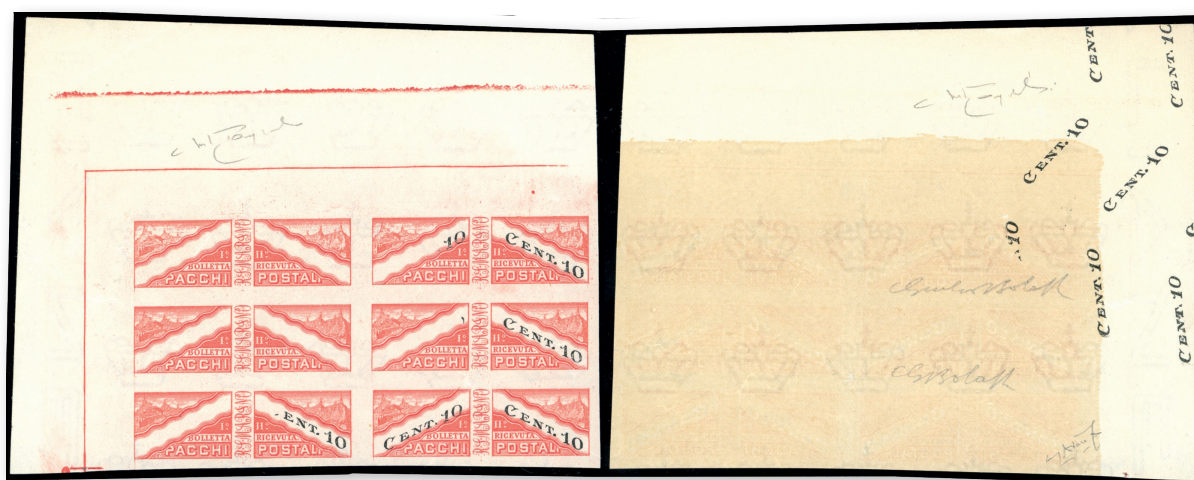

2317

2317	**	1946 - 10 cent., carta bianca, filigrana corona dritta, blocco di sei esemplari, due esemplari completamente senza la stampa del valore, tre esemplari con la stampa parziale, la parte mancante è impressa al verso (17/IIba), angolo di foglio, gomma originale integra, perfetto. INSIEME UNICO! G.Bolaffi, cert. Avanzo e Oro Raybaudi.	25.000	3.000
2318	**	1946 - 25 cent., carta bianca, filigrana corona dritta, foglio completo di ventiquattro esemplari, non dentellati, i primi dodici con dicitura del valore fortemente spostata in basso (19/IIb, nota), gomma originale integra, perfetto. Splendido. G.Bolaffi, Ferrario.	1.980++	300
2319	**	1945 - 30 cent, filigrana corona coricata (20), striscia verticale di tre con unite le sezioni di sinistra degli esemplari a fianco, stampa tipografica del valore completamente mancante in due esemplari e parzialmente mancante nel primo, angolo di foglio, gomma originale integra, perfetto. Bella e rarissima varietà causata dall'anomala piegatura del foglio in fase di stampa, non catalogata per questo valore. Insieme PROBABILMENTE UNICO! A.Diena, cert. E.Diena.	-	800
2320	**	1946 - 30 cent., filigrana dritta, striscia verticale di tre, la coppia inferiore non dentellata al centro (20/If), bordo di foglio, gomma integra, perfetta. Ferrario.	1.300	200
2321	**	1945 - 4 lire, filigrana corona coricata (26), foglio completo di ventiquattro esemplari con bella ed inedita varietà di dentellatura causata da una piega del foglio che interessa gli esemplari dell'angolo superiore sinistro, gomma originale integra, perfetto. Insieme unico e di ottima qualità. Ferrario.	-	300
2322	**	1946 - 25 lire, 50 lire (31/32), gomma originale integra, perfetti. Ferrario.	180	35

Si concedono dilazioni di pagamento, da concordarsi prima dell'asta.

2323	**	1953 - 10 e 300 lire, filigrana ruota (35/36), gomma originale integra, perfetti. Ferrario.	350	65
2324	(*)	1956 - 50 lire oltremare cupo e bruno, prova stampata in colori diversi da quelli adottati, perfetta, senza gomma come sempre. Rara! Cert. A.Diena.	-	200

SEGNATASSE

2325	**	1925 - Nuovi colori, serie completa (19/27), gomma originale integra, perfetti.	1.000+	100
2326	**	1925 - 5 cent, 10 cent, 50 cent, cifre capovolte (19a,20a,22a), bordo di foglio, gomma integra, perfetti. Rari, tiratura 100 esemplari per ciascun valore. Sorani.	2.025	400
2327	**	1925 - 10 cent., striscia verticale di tre, angolo di foglio, cifra parzialmente ripetuta anche sul bordo destro (20ba), gomma originale integra, perfetta. Rara varietà. Cert. E.Diena e Avanzo.	4.500++	750



2328

2328	(*)	1925 - 50 cent. azzurro, cifre doppie (22b), nuovo senza gomma, perfetto. UNICO ESEMPLARE NOTO, citato dal cat. Sassone. Cert. Ferrario.	4.000++	1.000
2329	**	1936/39 - Soprastampati (47/53), gomma originale integra, perfetti. Ferrario per gli alti valori.	1.250	150
2330	**	1936/39 - Soprastampati (47/53), gomma originale integra, perfetti. Ferrario.	1.250	150
2331	**	1936/39 - Soprastampati serie completa (47/53), gomma originale integra, perfetti. Molto freschi. Il n. 52 Giulio Bolaffi.	1.250	150
2332	**	1939 - 40 cent., senza filigrana (58b), angolo di foglio, gomma originale integra, perfetto. Splendido e raro. Sorani, cert. Ferrario.	4.200++	500
2333	**	1940 - Soprastampati, serie completa (60/63), blocchi di quattro, gomma originale integra, perfetti e di ottima qualità. Ferrario.	700++	100
2334	**	1945 - Stemma, serie completa in blocchi di 6 esemplari (65/80), gomma originale integra, perfetti e di ottima qualità.	360+	40
2335	**	1945 - 5 cent. Stemma, blocco di quattro, tutti gli esemplari stampati su carta ricongiunta (65d), i due di destra con evidente pli d'accordeon, gomma originale integra, perfetto. Raro! Cert. Caffaz.	4.800+	600
2336	**	1945 - 20 cent., stampa su carta ricongiunta (68d), gomma integra, perfetto. Raro. Cert. E.Diena.	1.200	200

INTERI POSTALI

2337	✉	1894 - 10 cent. Palazzo del Consiglio, cartolina postale (Filigrano n. C6a), perfetta, con affrancatura aggiuntiva di 25 cent. Palazzo del Governo (23), perfetto, per il porto di raccomandazione, da San Marino 30/9/1894, primo giorno di emissione, a Milano. Insieme splendido ed unico caso noto. Eccezionale! Ex collezione Glaray. A.Bolaffi, Ferrario.	-	800
------	---	---	---	------------

L'Asta si svolgerà solo online, senza la stampa del catalogo cartaceo.
Tutti i lotti sono visibili sul nostro sito www.ferrarioaste.com

VATICANO

2338	**	1933 - Anno Santo, serie completa (15/18), gomma originale integra, perfetti.	187	25
2339	**	1933 - Giardini e Medaglioni, diciassette valori della serie con soprastampa rossa SAGGIO (19/27,29/34,E), gomma originale integra, perfetti e molto belli. Raro insieme. Cert. A.Diena.	2.720++	350



2340

2340	**	1934 - Provisoria, serie completa (35/40), buona/ottima centratura, gomma originale integra, perfetti. Belli. Cert. Raybaudi.(cat. Sassone € 4.000/6.000).	-	700
------	----	--	---	------------



2341

2341	**	1935 - Giuridico, serie completa con soprastampa SAGGIO in diagonale (41/46), gomma originale integra, perfetti. Splendidi e rarissimi. Ferrario, cert. A.Diena della coppia di provenienza.	-	1.000
2342	**	1936 - Stampa Cattolica, sette valori con soprastampa SAGGIO in diagonale (47/53), gomma originale integra, perfetti. Belli e rari. Cert. Ferrario.	-	200
2343	**	1939 - Incoronazione Pio XII (68/71), soprastampa SAGGIO, gomma originale integra, perfetti. Rari. Cert. Ferrario.	-	80
2344	**	1942 - Pro Prigionieri, serie completa con soprastampa SAGGIO (77/79), gomma originale integra, perfetti. Non comuni. Ferrario.	480+	50
2345	**	1943 - Pio XII, serie completa con soprastampa CAMPIONE, a titolo di saggio (80/83), gomma originale integra, perfetti. Rari. Ferrario.	-	90
2346	**	1945 - Pro Prigionieri, serie completa con soprastampa SAGGIO (99/101), gomma originale integra, perfetti. Non comuni. Ferrario.	-	70
2347	**	1946 - Concilio di Trento, serie completa con soprastampa SAGGIO (110/121+E), gomma originale integra, perfetti. Splendidi e rari! Cert. Ferrario.	2.240++	250
2348	✉	1949 - Basiliche, serie completa (122/131+E), perfetti, su busta raccomandata da Città del Vaticano 29/3/1949 a Civitavecchia. Ferrario.	400	40
2349	**	1951 - Calcedonia, serie completa in blocchi di quattro (149/153), nuovi, gomma originale integra, perfetti. Freschissimi e tutti angolo di foglio integrale. Ferrario.	450+	75
2350	**	1954 - Anno Mariano, serie completa con perforazione SAGGIO (176/181), gomma originale integra, perfetti. Molto belli e rari. Cert. A.Diena.	-	125
2351	**	1954 - Basilica di S.Francesco, serie completa con perforazione SAGGIO (185/186), gomma originale integra, perfetti. Belli e rari! Cert. A.Diena.	-	75
2352	**	1954 - S.Agostino, serie completa (187/188), con perforazione SAGGIO, gomma originale integra, perfetti. Molto belli e rari! Cert. A.Diena.	-	75
2353	**	1954 - Chiusura Anno Mariano, serie completa con perforazione SAGGIO (189/191), gomma originale integra, perfetti. Rari e ottima qualità. Cert. A.Diena.	-	80
2354	**	1955 - S.Bonifacio, serie completa con perforazione SAGGIO (192/194), gomma originale integra, perfetti. Molto belli e rari! Cert. A.Diena.	-	80

2355	(*)	1959 - Bozzetto a matita di Grassellini, su carta velina, del soggetto dei francobolli da 35 e 100 lire di Giovanni XXIII. Bello e raro.	-	150
------	-----	--	---	------------

POSTA AEREA

2356	**	1956 - Arcangelo Gabriele (24/32), con perforazione SAGGIO, goma originale integra, perfetti. Molto belli e rari! Cert. A.Diena.	-	175
2357	**	1946 - I due valori espressi del Concilio di Trento, soprastampati SAGGIO (E9/E10), gomma originale integra, perfetti. Ferrario.	-	40

SEGNATASSE

2358	**	1945 - Triregno e chiavi decussate, serie completa con soprastampa SAGGIO in nero (7/12), gomma originale integra, perfetti. Rari! Ferrario.	960+	100
2359	**	1945 - Triregno e chiavi decussate, serie completa in blocchi di quattro con soprastampa SAGGIO in nero (7/12), gomma originale integra, perfetti. Ottima qualità e raro insieme. Ferrario.	3.840+	300

SMOM

2360	(*)	1969 - Natale, fogli completi di 40 esemplari, tutti senza filigrana (47/49 nota), senza gomma, come sempre, perfetti. Rari.	-	300
2361	(*)	1969 - Natale, fogli completi di 40 esemplari, non dentellati e tutti senza filigrana (47/49 nota), senza gomma, come sempre, perfetti. Bella e rara varietà, non catalogata.	-	300

EUROPA

2362	☉	AUSTRIA 1850 - 3 k. rosso, carta a macchina (3/I), perfetto, usato a Metcovich, lineare azzurro. A.Diena.	-	25
2363	☒	AUSTRIA 1859 - 15 k. azzurro, II tipo (16), perfetto, su lettera da Palota 8/6/1859 a Modena. Destinazione non comune.	-	250



2364

2364	△	AUSTRIA 1864 - 2 kr., 3 kr., 5 kr. e 10 kr. (Cert. Ferchenbauer 30b+31a+32a+33a), perfetti, usati su frammento a Praga. Bella e rara affrancatura quadricolore, ex coll. Jerger. Cert. Ferchenbauer.	-	750
2365	☒	AUSTRIA 1865 - 10 kr. azzurro, ritaglio di intero postale, 5 kr. rosa, dent. 9 1/2, recuperato da altra corrispondenza, su lettera da Vienna 15/1/1865 a Sissek, tassata. Insieme molto raro. Fiechi, cert. Ferchenbauer.	-	600
2366	△	AUSTRIA 1867 - 10 k. azzurro (35), due esemplari, perfetti, usati su altrettanti frammenti a San Giovanni di Medua e a Dulcigno San Giovanni di Medua.	-	30
2367	△	AUSTRIA 1867 - 2 k., stampa grossolana, e 3 k., stampa fine, Francesco Giuseppe (Ferch.35/I,36/II), ottimo stato, usati su piccolo frammento a Kraljevica-Portore, punti 9.	-	40
2368	△	AUSTRIA 1874 - 10 k. Francesco Giuseppe, stampa fine, dent. 9 1/2 (Ferch.38/II), blocco di quattro, perfetto, usato su piccolo frammento a Vienna.	-	50
2369	☉	AUSTRIA 1874 - 15 k. Francesco Giuseppe, stampa fine, dent. 9 1/2 (Ferch.39/II), blocco di quattro, ottimo stato, usato a Vienna.	-	200

2370	△	AUSTRIA 1874 - 50 k. Francesco Giuseppe, stampa fine, dent. 12 (Ferch.41/II), blocco di quattro, usato, perfetto.	5.250	250
2371	☒	AUSTRIA 1913 - 10 h. Francesco Giuseppe (106), e 10 cent. erinofilo Lega Nazionale, perfetti, su cartolina da Trieste 7/11/1913 a Tripoli, bolla d'arrivo.	-	50
2372	☉	AUSTRIA FRANCOBOLLI PER GIORNALI 1863 - 1,05 kr. bruno grigio (8), eccezionale blocco di 14 esemplari usati. Molto raro. Cert. Ferchenbauer.	-	500
2373	☒	AUSTRIA INTERI POSTALI 1880 - 25 k. busta postale, perfetta, da Kumrowitz 21/9/1880 ad Alessandria d'Egitto. Raro insieme.	-	500
2374	☒	AUSTRIA LEVANTE 1848/73 - 15 soldi (36), perfetto, due lettere dall'Ufficio postale austriaco di Alessandria d'Egitto, una del 29/8/1873 per Gera, Sassonia; l'altra dell'11/10/1871 per Vienna, entrambe di ottima qualità e firmate Ferchenbauer. Allegata una lettera prefilatelica da Trieste 1/8/1848 ad Alessandria, con il lineare Alexandrien.	-	100
2375	☒	AUSTRIA LEVANTE 1898 - Cartolina postale soprastampata da Gerusalemme 31/10/1898 a Berlino.	-	40
2376	☒	AUSTRIA/GERMANIA BAYERN 1913 - Redirected with additional franking.	-	60
2377	☒	AUSTRIA/GERMANIA/SVIZZERA 1909 - Redirected with additional franking.	-	60
2378	☒	AUSTRIA/GERMANIA/SVIZZERA 1909 - Redirected, with additional franking.	-	50
2379	☒	AUSTRIA/ITALIA 1883 - Redirected with additional franking.	-	100
2380	☒	AUSTRIA/ITALIA 1912 - Redirected with additional franking.	-	60
2381	☒	AUSTRIA/SLOVENIA/ITALIA 1921 - Redirected.	-	70
2382	☒	AUSTRIA/STATI UNITI D'AMERICA 1907 - Redirected with additional franking.	-	100
2383	☒	BELGIO/FRANCIA 1907 - Redirected with additional franking.	-	70
2384	☒	BELGIO/GERMANIA 1893 - Redirected with additional franking.	-	65
2385	☒	BELGIO/GRAN BRETAGNA 1901 - Redirected with additional franking.	-	80
2386	☒	BELGIO/ITALIA 1908 - Redirected two times.	-	50
2387	☒	BELGIO/ITALIA/GERMANIA 1905 - Redirected with additional franking.	-	100
2388	☒	BELGIO/STATI UNITI D'AMERICA/COREA 1930 - Redirected with additional franking.	-	100
2389	☒	CECOSLOVACCHIA/GERMANIA 1941 - Redirected with additional franking.	-	70
2390	☒	CECOSLOVACCHIA/ITALIA 1938 - Redirected with additional franking.	-	80
2391	☒	CECOSLOVACCHIA/SVIZZERA/AUSTRIA 1927 - Redirected two times, with postage due.	-	80



2392

2392	**	CIPRO 1928 - 5 £ Giorgio V, filigrana corona "CA" in corsivo (Unif. 104, S.G. 117a), soprastampato "specimen" in rosso, gomma originale integra MNH, perfetto. Raro. Cert. Caffaz.	-	1.500
2393	(*)	FRANCIA 1853 - 25 cent. Napoleone Imperatore (15), nuovo senza gomma, assottigliato, ottimo aspetto.	-	50
2394	☒	FRANCIA 1862 - 40 cent. Napoleone III (16), tre esemplari, perfetti e ben marginati, su altrettante lettere, due per l'Italia e una di doppio porto per la Francia, tutte di ottima qualità. Una firmata G.Bolaffi.	-	25

2395	△	FRANCIA 1864 - 80 cent. Napoleone (Yv.24), coppia, in affrancatura mista con 10 cent. De La Rue, tiratura di Londra (L17), perfetti, su ampio frammento di lettera dall'ufficio francese nei Dardanelli 17/7/1864 a Milano. Raro insieme. Cert. Diena.	-	200
2396	☒	FRANCIA 1868 - 20 cent. Napoleone laureato, I tipo (29), perfetto, su lettera da Orthez 18/1/1866, annullato con il bollo riquadrato "apres le depart 2748", a Pau. Raro annullo. E.Diena.	-	700
2397	☒	FRANCIA 1869 - 40 cent. Napoleone III (23), perfetto, su lettera da Napoli 30/3/1869 a Napoli, sul fronte il bollo in nero "Piroscafi Mercantili Estero". Il francobollo è stato annullato anche con il lineare azzurro "AFFRANCHIE". Interessante. E.Diena, Chiavarelo. Ex coll. Imperato.	-	75
2398	⊙	FRANCIA 1870 - 5 cent. verde chiaro su carta azzurra, Napoleone III (35), stampa inferiore parzialmente mancante, senza il filetto in basso, usato, piccolo punto d'assottigliamento. Bella e rara varietà! Ferrario.	-	50
2399	*	FRANCIA 1876 - 1 cent. Sage, I tipo (61), gomma originale, perfetto.	170	20
2400	☒	FRANCIA 1893 - Cartolina ricordo della visita della squadra russa a Tolone del 13/10/1893, nuova.	-	50
2401	☒	FRANCIA 1908 - Cartolina postale di Germania, integrata con un francobollo svizzero e uno francese da Grenoble 25/3/1908 per la Germania. Curiosa.	-	50
2402	*	FRANCIA POSTA AEREA 1920 ca. - Cinque vignette raffiguranti il Duomo di Rouen e aereo in volo, nuove, gomma originale, perfette. Non comuni.	-	30
2403	☒	FRANCIA POSTA AEREA 1922 - Vignetta speciale di posta aerea su aerogramma affrancato con 25 cent. Seminatrice (140), striscia di tre, da Bayona 28/11/1922 a Fes, in Marocco Occidentale.	-	50
2404	☒	FRANCIA POSTA AEREA 1930 - Carta aeropostale affrancata fronte/retro con francobolli di Francia e Marocco da Vincennes 8/6/1930 a Casablanca 10/6/1930. Interessante.	-	30
2405	**	FRANCIA POSTA AEREA 1950 - 1.000 fr. Veduta di Parigi (A29), gomma integra, perfetto.	165	15
2406	☒	FRANCIA/GRAN BRETAGNA 1905 - Redirected with additional franking.	-	65
2407	☒	FRANCIA/GRAN BRETAGNA/ALGERIA 1937 - Redirected with additional franking.	-	80
2408	☒	FRANCIA/GRAN BRETAGNA/AUSTRALIA 1949 - Redirected with additional franking.	-	70
2409	☒	FRANCIA/GRAN BRETAGNA/CANADA 1936 - Redirected with additional franking.	-	50
2410	☒	FRANCIA/GRAN BRETAGNA/GERMANIA 1923 - Redirected with additional franking.	-	70
2411	☒	FRANCIA/GRAN BRETAGNA/SIERRA LEONE 1905 - Redirected with additional franking.	-	80
2412	☒	FRANCIA/ITALIA 1872 - Redirected two times, with postage due used in Rome and in Florence.	-	125
2413	☒	FRANCIA/ITALIA 1878 - Redirected with additional franking. Ferrario.	-	100
2414	☒	FRANCIA/ITALIA 1904 - Redirected with additional franking.	-	50
2415	☒	FRANCIA/ITALIA 1904 - Redirected with additional franking. Rare.	-	100
2416	☒	FRANCIA/ITALIA 1905 - Redirected with additional franking.	-	50
2417	☒	FRANCIA/ITALIA 1908 - Redirected with additional franking. Wishes...disdainfully rejected!	-	70
2418	☒	FRANCIA/ITALIA 1913 - Redirected with additional franking.	-	50
2419	☒	FRANCIA/ITALIA 1934 - Redirected with additional franking.	-	70
2420	☒	FRANCIA/ITALIA/STATI UNITI D'AMERICA 1959 - Redirected with additional franking.	-	70

2421	☒	FRANCIA/MAROCCO 1930 - Redirected with additional franking. First day of issue of France's stamp.	-	50
2422	☒	FRANCIA/STATI UNITI D'AMERICA 1902/03 - Redirected with additional franking.	-	60
2423	☒	FRANCIA/STATI UNITI D'AMERICA 1909 - Redirected with additional franking.	-	70
2424	☒	FRANCIA/STATI UNITI D'AMERICA 1933 - Redirected with additional franking.	-	70
2425	☒	GERMANIA 1906 - Redirected with additional franking.	-	50
2426	☒	GERMANIA 1912 - Redirected with additional franking.	-	60
2427	☒	GERMANIA 1978 - Busta recuperata da un incendio, inserita nell'apposita busta di plastica delle Poste Tedesche, con allegata lettera di scuse per l'incidente. Interessante!	-	80
2428	☒	GERMANIA REICH 1908 - 2 cent. busta postale del Guatemala, integrata con 3 p. Allegoria (67) da Amburgo 20/8/1908. Curiosa.	-	50
2429	☒	GERMANIA REICH 1928 - Eccezionale busta affrancata recto/verso con 63 esemplari del 40 m e 100 del 500 m soprastampati (53/54), da Bay. Bahnpost 13/9/1928 a Monaco. Spettacolare e unica! Dal certificato Caffaz "...spettacolare affrancatura di 163 esemplari, il più alto numero del genere a me noto...".	-	500
2430	☒	GERMANIA REICH 1937 - 4 p. Hindenburg (485), integrato il giorno seguente all'impostazione con 1 p. Hindenburg (483) da Hannover 19/10/1937 a Napoli, rispedita al mittente.	-	50
2431	☒	GERMANIA REICH 1939 - Danzica soprastampati, tredici valori (653A/653M,653P), perfetti, su quattro buste raccomandate da Netzschkau a Firenze.	-	50
2432	☒	GERMANIA REICH POSTA AEREA 1933 - Aerogramma affrancato del 29/5/1933 per Livorno, trasportato con il volo Zeppelin su Roma, bollo speciale della Crociera. Ferrario.	-	125
2433	**	GERMANIA REPUBBLICA DEMOCRATICA SERVIZIO 1954 - 20 p. Stemma, II tipo (22), blocco di quattro, bordo di foglio, gomma originale integra, perfetto. Bello. Schonherr.	1.400+	250
2434	☒	GERMANIA UFFICI LEVANTE 1897 - 1 p. su 5 p., 20 p. su 10 p., 1/4 p. su 25 p. (6,7,9), perfetti, su busta raccomandata da Costantinopoli 22/9/1897 per gli Stati Uniti.	-	40
2435	☒	GERMANIA/AUSTRIA 1888 - Redirected with additional franking.	-	100
2436	☒	GERMANIA/AUSTRIA 1908 - Redirected with additional franking.	-	70
2437	☒	GERMANIA/AUSTRIA/BELGIO 1912 - Redirected with additional franking.	-	70
2438	☒	GERMANIA/AUSTRIA/EGITTO 1901 - Redirected with additional franking.	-	70
2439	☒	GERMANIA/AUSTRIA/ITALIA 1913 - Redirected with additional franking.	-	60
2440	☒	GERMANIA/DANIMARCA 1909 - Redirected with additional franking.	-	80
2441	☒	GERMANIA/FRANCIA/ITALIA 1891 - Redirected two times, with additional franking. Rare	-	125
2442	☒	GERMANIA/FRANCIA/ITALIA 1933 - Redirected, with postage due. Rare.	-	100
2443	☒	GERMANIA/FRANCIA/STATI UNITI D'AMERICA/MONACO 1932 - Redirected three times, with postage due. Rare.	-	200
2444	☒	GERMANIA/GRAN BRETAGNA 1846 - Redirected with additional franking.	-	175
2445	☒	GERMANIA/GRAN BRETAGNA 1913 - Redirected with additional franking.	-	80
2446	☒	GERMANIA/GRAN BRETAGNA 1913 - Redirected with additional franking.	-	60

Consigliamo di registrarsi sul nostro sito per poter partecipare in diretta Internet all'Asta.

2447	☒	GERMANIA/ITALIA 1906 - Redirected with additional franking.	-	60
2448	☒	GERMANIA/ITALIA 1922 - Redirected with additional franking.	-	70
2449	☒	GERMANIA/ITALIA 1928 - Redirected with additional franking.	-	85
2450	☒	GERMANIA/ITALIA/ARGENTINA 1948 - Redirected with additional franking.	-	75
2451	☒	GERMANIA/ITALIA/AUSTRIA 1914 - Redirected, with postage due.	-	120
2452	☒	GERMANIA/ITALIA/FRANCIA 1927 - Redirected with postage due.	-	60
2453	☒	GERMANIA/ITALIA/GRAN BRETAGNA 1887 - Redirected with additional franking.	-	75
2454	☒	GERMANIA/ITALIA/SVIZZERA 1909 - Redirected with additional franking.	-	80
2455	☒	GERMANIA/STATI UNITI D'AMERICA 1884 - Redirected with additional franking.	-	100
2456	☒	GERMANIA/STATI UNITI D'AMERICA 1894 - Redirected with additional franking.	-	100
2457	☒	GERMANIA/STATI UNITI D'AMERICA 1927 - Redirected with additional franking, one perforated.	-	60
2458	☒	GERMANIA/SVIZZERA 1928 - Redirected with additional franking.	-	80
2459	☒	GERMANIA/SVIZZERA/AUSTRIA 1901 - Redirected two times, with postage due.	-	125
2460	☒	GERMANIA/SVIZZERA/FRANCIA 1915 - Redirected with additional franking.	-	70
2461	☒	GIBILTERRA 1846/1860 - Due lettere non affrancate, una da Gibilterra 22/8/1846 a Marsiglia, l'altra da Marsiglia 24/2/1860 a Gibilterra, con segni di tassa. Non comuni.	-	25
2462	☒	GRAN BRETAGNA 1843 - Redirected with additional franking.	-	150
2463	☒	GRAN BRETAGNA 1855 - 1 p. Regina Vittoria (8), perfetto, su busta dalla Crimea a Londra 27/8/1855, via Marsiglia. Interessante testimonianza della Guerra di Crimea. Ferrario.	-	150
2464	☒	GRAN BRETAGNA 1858 - Redirected with additional franking.	-	150
2465	☒	GRAN BRETAGNA 1861 - Unusual cover sent two times (redirected), with additional franking.	-	100
2466	☒	GRAN BRETAGNA 1862 - Redirected with additional franking.	-	100
2467	☒	GRAN BRETAGNA 1866 - Redirected with additional franking.	-	100
2468	☒	GRAN BRETAGNA 1872 - Redirected with additional franking.	-	125
2469	☒	GRAN BRETAGNA 1874 - Redirected with additional franking.	-	100
2470	☒	GRAN BRETAGNA 1884 - Redirected with additional franking.	-	80
2471	☒	GRAN BRETAGNA 1886 - Redirected with additional franking.	-	80
2472	☒	GRAN BRETAGNA 1902 - Redirected with additional franking.	-	65
2473	☒	GRAN BRETAGNA 1941 - Redirected with additional franking.	-	50
2474	☒	GRAN BRETAGNA 1944 - Redirected with additional franking.	-	50
2475	☒	GRAN BRETAGNA 1947 - Redirected two times with additional franking. Rare!	-	100
2476	**	GRAN BRETAGNA 1960 - 1/6 s. Europa Cept (Yv.358), stampa del bruno spostata in basso, nuovo, gomma originale integra, perfetto, MNH.	-	30

L'Asta si svolgerà solo online, senza la stampa del catalogo cartaceo.
Tutti i lotti sono visibili sul nostro sito www.ferrarioaste.com

2477	☒	GRAN BRETAGNA TANGIER/SOUTH AFRICA 1957 - Redirected with additional franking.	-	75
2478	☒	GRAN BRETAGNA/ GERMANIA BERGEDORF 1889 - Redirected with additional franking.	-	100
2479	☒	GRAN BRETAGNA/AUSTRALIA/STATI UNITI D'AMERICA 1941 - Redirected with additional franking.	-	50
2480	☒	GRAN BRETAGNA/BELGIO 1905 - Redirected with additional franking.	-	70
2481	☒	GRAN BRETAGNA/FRANCIA 1905 - Redirected with additional stamp.	-	70
2482	☒	GRAN BRETAGNA/FRANCIA 1923 - Redirected, with postage due.	-	100
2483	☒	GRAN BRETAGNA/FRANCIA/ITALIA 1906 - Redirected with additional franking.	-	100
2484	☒	GRAN BRETAGNA/FRANCIA/ITALIA 1912 - Redirected with additional franking.	-	65
2485	☒	GRAN BRETAGNA/FRANCIA/ITALIA 1912 - Redirected, with additional franking.	-	60
2486	☒	GRAN BRETAGNA/GERMANIA 1892 - Redirected with additional franking.	-	60
2487	☒	GRAN BRETAGNA/GERMANIA 1933 - Redirected with additional franking.	-	70
2488	☒	GRAN BRETAGNA/ITALIA 1865 - Redirected with additional franking.	-	250
2489	☒	GRAN BRETAGNA/ITALIA 1895 - Redirected with additional franking.	-	125
2490	☒	GRAN BRETAGNA/ITALIA 1901 - Redirected with additional franking.	-	100
2491	☒	GRAN BRETAGNA/ITALIA 1906 - Redirected, with postage due.	-	60
2492	☒	GRAN BRETAGNA/ITALIA 1912 - Redirected with additional franking.	-	80
2493	☒	GRAN BRETAGNA/ITALIA 1938 - Redirected with additional franking.	-	70
2494	☒	GRAN BRETAGNA/ITALIA/FRANCIA 1925 - Redirected three times, with postage due. Rare.	-	100
2495	☒	GRAN BRETAGNA/ITALIA/GERMANIA 1901 - Redirected with additional franking.	-	100
2496	☒	GRAN BRETAGNA/MALTA/FRANCIA 1939 - Redirected with additional franking.	-	70
2497	☒	GRAN BRETAGNA/MAROCCO 1925 - Redirected with additional franking.	-	60
2498	☒	GRAN BRETAGNA/NORVEGIA/BELGIO/FRANCIA 1898 - Redirected two times, with postage due. Rare.	-	200
2499	☒	GRAN BRETAGNA/NUOVA ZELANDA 1933 - Redirected with additional franking.	-	70
2500	☒	GRAN BRETAGNA/ROMANIA 1938 - Redirected with additional franking.	-	60
2501	☒	GRAN BRETAGNA/RUSSIA 1904 - Redirected with additional franking.	-	100
2502	☒	GRAN BRETAGNA/SOUTH AFRICA 1938 - Redirected with additional franking.	-	65
2503	☒	GRAN BRETAGNA/SOUTH AFRICA 1962 - Redirected with additional franking.	-	50
2504	☒	GRAN BRETAGNA/SOUTH AFRICA/EGITTO 1939 - Redirected with additional franking.	-	80
2505	☒	GRAN BRETAGNA/STATI UNITI D'AMERICA 1894 - Redirected with additional franking.	-	85
2506	☒	GRAN BRETAGNA/STATI UNITI D'AMERICA 1906 - Redirected with additional franking.	-	70
2507	☒	GRAN BRETAGNA/STATI UNITI D'AMERICA 1907 - Redirected with additional franking.	-	70

L'Asta si svolgerà solo online, senza la stampa del catalogo cartaceo.
Tutti i lotti sono visibili sul nostro sito www.ferrarioaste.com

2508	☒	GRAN BRETAGNA/STATI UNITI D'AMERICA 1923 - Redirected with additional franking.	-	70
2509	☒	GRAN BRETAGNA/STATI UNITI D'AMERICA 1927 - Redirected with additional franking.	-	60
2510	☒	GRAN BRETAGNA/STATI UNITI D'AMERICA 1940 - Redirected with additional franking.	-	50
2511	☒	GRECIA 1936 - Modulo di telegramma con 11 francobolli del periodo, difetti, con annullo speciale per le Olimpiadi di Berlino 20/7/1936.	-	40
2512	☒	GRECIA/ITALIA/CANADA 1964 - Redirected with additional franking.	-	50
2513	☒	INDIA/ITALIA/SVIZZERA 1908 - Redirected, with postage due. Rare.	-	125
2514	☒	IRLANDA 1942 - Redirected with additional franking.	-	70
2515	☉	JUGOSLAVIA 1921 - 5 p. verde, Principe Alessandro, striscia orizzontale di cinque con vistose pli d'accordeon (YV.130), usata, perfetta. Molto bella.	-	40
2516	☒	LIECHTENSTEIN - Lettera non affrancata da Vaduz 23/1 a Mauren.	-	50
2517	☉	LUSSEMBURGO 1865/1875 - Stemma, perforati a trattini (12/15), usati, ottimo stato, cert. Biondi.	630	25
2518	**	LUSSEMBURGO 1957 - Europa Pax, serie completa (531/533), gomma originale integra, perfetti.	85	15
2519	☒	LUSSEMBURGO POSTA AEREA 1948 - 4 fr. posta aerea (A10), perfetto su cartolina con i bolli speciali del I volo Lussemburgo-Parigi del 2/2/1948.	-	10
2520	☒	MALTA 1916/1922 - Due fascette affrancate rispettivamente con 1/4 p. soprastampato, coppia (66), e con 1/4 p.e 1/2 p. Allegorie, entrambi due esemplari (84,85), entrambe da La Valletta per Milano.	-	20



2521

2521	**	MALTA 1922 - 10 s. Naufragio di S.Paolo (Unif. 53, S.G. 104), soprastampato "specimen" in nero, gomma originale integra MNH, perfetto. Raro. Cert. Caffaz.	-	1.500
2522	☒	MALTA/GERMANIA BAYERN OLANDA 1900 - Redirected with additional franking.	-	100
2523	☒	MONACO 1792 - Lettera prefilatelica da Montpellier 14/12/1792, bollo napoleonico dipartimentale, a Monaco, tassata 9. Pregevole incoming mail. Chiavarello. Ex coll. Imperato.	-	70
2524	☒	MONACO 1843 - Lettera prefilatelica da Mentone 25/5/1843 a Ceret, rispedita a St. Laurent De Cerdans, tassata 90 cent., diversi bolli di transito al verso. Bella e non comune. Ex coll. Imperato.	-	50
2525	☒	MONACO 1851 - Busta non affrancata da Mentone 23/8/1851 a Lelac, tassata 50 centesimi. Ex coll. Imperato.	-	40
2526	☒	MONACO 1854 - Lettera non affrancata da Mentone 7/5/1854 a Marsiglia, tassata 50 cent. Ex coll. Imperato.	-	40
2527	☒	MONACO 1856 - Lettera non affrancata da Monaco 12/4/1856, doppio cerchio azzurro, a Genova, tassata 20 cent. Rara e molto fresca. Ferrario.	-	150
2528	☒	MONACO 1861 - 40 cent. Napoleone III (Francia 16), leggermente intaccato a sinistra, su lettera da Mentone 18/5/1861, bollo a piccole cifre, a Genova. Ex coll. Imperato.	-	50
2529	☒	MONACO 1861 - 40 cent. rosso vermiglio (Sardegna 16Da), ottimo stato, su lettera da Albenga 20/11/1861 a Mentone.	-	50
2530	☒	MONACO 1872 - 5 cent. Napoleone III, carta azzurra, striscia di tre, 40 cent. Napoleone III laureato, un angolo arrotondato (Francia 35,31), su lettera da Mentone 22/5/1872 a Trieste.	-	50



Catalogo € Base €

2531	*	MONACO 1891/94 - Alberto I, serie completa più alcune piccole spezzature (11/21), gomma originale, perfetti.	1.200+	75
2532	**	MONACO FOGLIETTI 1982 - 10 f. Omaggio alla Principessa Grace (BF22), dieci esemplari, gomma integra, perfetti.	120	10
2533	**	MONACO POSTA AEREA 1955 - 1.000 fr. Uccelli Marini (A58), striscia orizzontale di cinque non dentellata, gomma originale integra, perfetta. Il primo e gli altri due esemplari in amaranto, il secondo in grigio brunastro ed il terzo in verde grigiastro. Proviene da prove, non comune. Cert. Diena.	-	75
2534	**	MONACO POSTA AEREA 1955 - 100 fr. Uccelli Marini (A55), striscia orizzontale di cinque non dentellata, gomma originale integra, con il primo esemplare in grigio e gli altri quattro in marrone, perfetta. Proviene da prove, non comune. Cert. Diena.	-	75
2535	**	MONACO POSTA AEREA 1955 - 200 fr. Uccelli Marini (A56), striscia orizzontale di cinque non dentellata, gomma originale integra, perfetta. I primi tre esemplari in nero, il quarto in azzurro e il quinto azzurro e nero nel colore definitivo. Proviene da prove, non comune. Cert. Diena.	-	75
2536	**	MONACO POSTA AEREA 1955 - 500 fr. Uccelli Marini (A57), striscia orizzontale di cinque non dentellata, gomma originale integra, perfetta. Il primo e gli altri due esemplari in rosso carminio, il secondo ed il terzo in rosso vermiglio. Proviene da prove, non comune. Cert. Diena.	-	75
2537	☒	NORVEGIA/SOUTH AFRICA/KENYA 1952 - Redirected with additional franking.	-	80
2538	☒	OLANDA POSTA AEREA 1938 - Aerogramma raccomandato con bella affrancatura spedito inizialmente da Amsterdam 5/12/1938 a Pretoria, Sud Africa, e trasportato con il volo speciale. In un secondo momento è stato riaffrancato e spedito da Pretoria 15/12/1938 ad Ajaccio in Corsica.	-	130
2539	☒	OLANDA/SVIZZERA/BELGIO 1938 - Redirected with additional franking.	-	80
2540	(☒)	PAESI BASSI 1919 - Redirected with additional franking.	-	60
2541	☒	PAESI BASSI/GRAN BRETAGNA/GERMANIA 1966 - Redirected with additional franking.	-	50
2542	☒	POLONIA/OLANDA/FRANCIA 1926 - Redirected with additional franking and postage due. Rare.	-	80
2543	*	PORTOGALLO FOGLIETTI 1945 - 1,75 e. Castelli, foglietto (BF10), gomma originale, perfetto.	150	15
2544	☒	PORTOGALLO/ITALIA/BRASILE/GERMANIA 1936 - Redirected.	-	60
2545	☒	ROMANIA 1939 - Cartolina affrancata da Bucarest 11/6/1939, bollo speciale dell'incontro di calcio Romania-Italia, a Milano. Rara.	-	50
2546	*	ROMANIA POSTA AEREA 1930 - Soprastampati, filigrana linee ondulate orizzontali (Yv.A4/A6), gomma originale, perfetti.	300	40
2547	☒	RUSSIA 1828 - Bella lettera prefilatelica, completa di testo, da Taganrog (Russia) 18/10/1828 a Trieste, con bollo di transito di Odessa, in porto assegnato per 5 Kr. fino al confine e 12 Kr. Fino a destino. Bella e non comune.	-	100
2548	☒	RUSSIA 1883 - 1 k., 3 k., coppia (17,19), perfetti, al verso di busta da San Pietroburgo a Napoli.	-	30
2549	☒	RUSSIA/FRANCIA 1937 - Redirected.	-	70
2550	☒	SPAGNA/BELGIO/FRANCIA 1910 - Redirected with additional franking.	-	80
2551	☒	SPAGNA/STATI UNITI D'AMERICA 1914 - Redirected with additional franking.	-	100
2552	☉	SVEZIA 1862/66 - 3 o. bistro e 17 o. lilla (12/13), usati, perfetti.	600	30
2553	☒	SVEZIA/GRAN BRETAGNA/BELGIO 1923 - Redirected with additional franking.	-	100
2554	☉	SVIZZERA 1905/1906 - 25 cent. azzurro Helvetia, II tipo (94A), STAMPA PARZIALMENTE MANCANTE A SINISTRA, usato, perfetto. Splendida e rara varietà occasionale!	-	150
2555	**/*	SVIZZERA 1924/25 - 40 cent., 70 cent. Helvetia seduta (206/207), blocchi di quattro, gomma originale, integra per i due esemplari inferiori, ottima qualità.	730	50
2556	*	SVIZZERA 1932 - Conferenza sul disarmo (254/259), gomma integra, perfetti.	50	10

Consigliamo di registrarsi sul nostro sito per poter partecipare in diretta Internet all'Asta.

2557	**	SVIZZERA POSTA AEREA 1948 - Vedute (42/43), blocchi di quattro, bordo di foglio, gomma integra, perfetti. Belli.	340+	30
2558	☒	SVIZZERA/CANADA/VICTORIA 1930 - Redirected with additional franking.	-	75
2559	☒	SVIZZERA/FRANCIA 1902 - Redirected with additional franking.	-	60
2560	☒	SVIZZERA/GRAN BRETAGNA 1887 - Redirected with additional franking.	-	100
2561	☒	SVIZZERA/GRAN BRETAGNA 1904 - Redirected with additional franking.	-	80
2562	☒	SVIZZERA/GRAN BRETAGNA 1942 - Redirected with additional franking.	-	80
2563	☒	SVIZZERA/ITALIA 1887 - Redirected with postage due.	-	70
2564	☒	SVIZZERA/ITALIA 1910 - Redirected with additional franking.	-	100
2565	☒	SVIZZERA/ITALIA 1927 - Redirected with additional franking.	-	40
2566	☒	SVIZZERA/ITALIA 1929 - Redirected with additional franking.	-	40
2567	☒	SVIZZERA/ITALIA/EGITTO 1958 - Redirected with additional franking.	-	70
2568	☒	TURCHIA 1897 - 5 pa. su 10 pa. (Yv89), otto esemplari al verso di busta da Costantinopoli 9/11/1897 a Napoli. Non comune.	-	50
2569	☒	UNGHERIA/ITALIA/ROMANIA 1936 - Redirected with additional franking.	-	80

OLTREMARE

2570	☒	ARGENTINA/GRAN BRETAGNA 1945 - Redirected with additional franking.	-	75
2571	☒	ARGENTINA/SVEZIA/ITALIA 1936 - Redirected, with postage due.	-	60
2572	☒	AUSTRALIA/GRAN BRETAGNA 1927 - Redirected with additional franking.	-	100
2573	☒	AUSTRALIA/GRAN BRETAGNA/GERMANIA 1936 - Redirected with additional franking.	-	50
2574	☒	AUSTRALIA/GRAN BRETAGNA/PORTOGALLO 1935 - Redirected with additional franking.	-	80
2575	☒	AUSTRALIA/NUOVA ZELANDA 1943 - Redirected with additional franking.	-	80
2576	☒	AUSTRALIA/OLANDA/GRAN BRETAGNA 1921 - Redirected with additional franking.	-	80
2577	☒	BOLIVIA/ITALIA/SVIZZERA 1895 - Redirected.	-	60
2578	☒	BRITISH COLONIES - BRITISH EAST AFRICA/GRAN BRETAGNA/SVEZIA 1968 - Redirected with additional franking.	-	50
2579	☒	BRITISH COLONIES - CAPE OF GOOD HOPE 1891 - 1 penny fascetta per stampati, integrata con 1 p. Hope da Capetown 14/10/1891 a Napoli. Non comune!	-	30
2580	☒	BRITISH COLONIES - CAPE OF GOOD HOPE SOUTH AFRICA/GRAN BRETAGNA 1904 - Redirected with additional franking.	-	70
2581	☒	BRITISH COLONIES - CYLON/GRAN BRETAGNA 1896 - Redirected with additional franking.	-	150
2582	☒	BRITISH COLONIES - CYLON/GRAN BRETAGNA/SVIZZERA 1949 - Redirected with additional franking.	-	70
2583	☒	BRITISH COLONIES - JAMAICA/GREAT BRITAIN 1942 - Redirected with additional franking.	-	90
2584	☒	BRITISH COLONIES - NATAL/GRAN BRETAGNA/SVIZZERA 1908 - Redirected with additional franking.	-	80
2585	☒	BRITISH COLONIES - NEW SOUTH WALES/GRAN BRETAGNA/ITALIA 1908 - Redirected with additional franking.	-	70
2586	☒	BRITISH COLONIES - NORTH BORNEO 1920 - Giorgio V, affrancatura quadricolore (Yv.39,40,41,45), ottimo stato, su busta raccomandata da Bulawayo 9/12/1920 per la Gran Bretagna.	-	30
2587	☒	BRITISH COLONIES - SOUTH AFRICA/GRAN BRETAGNA/FRANCIA 1904 - Redirected with additional franking.	-	75
2588	☒	BRITISH COLONIES - SOUTH AFRICA/ITALIA 1924 - Redirected with additional franking.	-	80

2589	☒	BRITISH COLONIES - SOUTH AFRICA/OLANDA 1952 - Redirected with additional franking.	-	60
2590	☒	BRITISH COLONIES - SOUTH AFRICA/SVIZZERA/GRAN BRETAGNA 1925 - Redirected with additional franking.	-	100
2591	☒	BRITISH COLONIES - SOUTHERN RHODESIA/STATI UNITI D'AMERICA 1936 - Redirected with additional franking.	-	100
2592	☒	BRITISH COLONIES - TASMANIA/VICTORIA 1883 - Redirected with additional franking.	-	100
2593	☒	BRITISH COLONIES - TRANSVAAL,CAPE OF GOOD HOPE/GRAN BRETAGNA 1910 - Redirected, with mixed franking.	-	75
2594	☒	BRITISH COLONIES - TRANSVAAL/GRAN BRETAGNA 1905 - Redirected.	-	80
2595	☒	BRITISH COLONIES - TRINIDAD/MARTINICA/STATI UNITI D'AMERICA 1901 - Redirected with additional franking.	-	100
2596	☉	BRITISH COLONIES - VICTORIA 1850/59 - 1 p. rosso arancio, stampa fine (Yv.1B), usato, corto a sinistra, tre ampi margini. Emilio Diena.	-	20
2597	☒	BRITISH COLONIES - VICTORIA SOUTH AFRICA/ITALIA 1901 - Redirected with additional franking.	-	150
2598	☒	BRUNEI/GRAN BRETAGNA/SVIZZERA 1957 - Redirected with additional franking.	-	60
2599	**/(*)	CANADA 1898/1903 - 5 cent. azzurro su carta azzurra Victoria (Yv.67), blocco di quattro nuovo, gomma originale, integra su i due esemplari inferiori, MLH x 2, MNH x 2, perfetto. Ottima qualità.	-	30
2600	☒	CANADA 1943 - Redirected with additional franking.	-	40
2601	☒	CANADA/BAHAMAS 1945 - Redirected with additional franking.	-	100
2602	☒	CANADA/GRAN BRETAGNA 1876 - Redirected with additional franking.	-	250
2603	☒	CANADA/STATI UNITI D'AMERICA 1950 - Redirected with additional franking.	-	60
2604	☉	CENTRAL AMERICAN STEAMSHIP COMPANY 1866 - 5 cent. su 1 cent., usato, perfetto. Raro usato.	-	150
2605	☒	CHINA 1908/1912 - Due buste affrancate dall'Ufficio Postale Francese in Cina, l'altra dall'ufficio Tedesco di Kiatschou, indirizzate in Italia. Non comuni.	-	100



2606 ex

2606	☉	COLONIE TEDESCHE CAMEROUN 1900/1915 - Ordinaria, senza e con filigrana, 17 valori (Michel 7/19,20/25), usati, perfetti.	-	1.000
2607	☒	EGITTO 1908 - 4 m. Piramide (40), su cartolina da Il Cairo 3/1/1908 per gli Stati Uniti, tassata in arrivo con un francobollo da 2 cent. Washington.	-	50
2608	(☒)	EGITTO POSTA EUROPEA 1861 - 10 cent., 40 cent., entrambi due esemplari, Napoleone III (Francia 13,16), buono stato, su frontespizio di lettera dall'ufficio della Posta Europea de Il Cairo 22/7/1861 a Nancy, rispedita a Parigi. I francobolli vennero applicati ed annullati all'Ufficio postale francese di Alessandria d'Egitto. Non comune.	-	300
2609	△	EGITTO POSTA EUROPEA 1864 - 10 cent., coppia, e 40 cent. De La Rue (Regno L17,L20), ottimo stato, su frammento di lettera dall'Ufficio della Posta Europea de Il Cairo 8/11/1864 a Genova. I francobolli vennero applicati all'Ufficio postale italiano di Alessandria d'Egitto ed annullati con il bollo in cartella "Piroscafi postali italiani". G.Bolaffi, A.Diena.	-	75
2610	☒	INDIA 1872 - 1 cent. penny red (Gran Bretagna 26), buono stato, su circolare a stampa datata Bombay 1/1/1872, forwarded in Gran Bretagna e diretta ad Amsterdam. Unita un'altra bustina affrancata con 1 p. n. 26.	-	75

2611	☒	INDIA 1904 - 1/2 a. Edoardo VII (Yv.58), in affrancatura mista con 10 cent. Seminatrice (Francia 129), perfetti, annullati "LIGNE N PAQ FR", rispettivamente n. 3 2/7/1904 e n. 7 5/7/1904 su cartolina scritta a bordo del Tourane. Bella.	-	80
2612	☒	INDIA 1910 - 1/2 a. Edoardo VII (75), perfetto, usato su cartolina illustrata con annullo ovale Perim Island e datata 22/12/1910.	-	40
2613	☒	INDIA/GRAN BRETAGNA 1880 - Redirected with additional franking.	-	100
2614	☒	INDIA/GRAN BRETAGNA 1886 - Redirected with additional franking.	-	125
2615	☒	INDIA/GRAN BRETAGNA 1889 - Redirected with additional franking.	-	100
2616	☒	INDIA/GRAN BRETAGNA 1903 - Redirected with additional franking.	-	80
2617	☒	INDIA/GRAN BRETAGNA 1904 - Redirected with additional franking.	-	70
2618	☒	INDIA/GRAN BRETAGNA 1906 - Redirected with additional franking.	-	70
2619	☒	INDIA/GRAN BRETAGNA 1906 - Redirected.	-	100
2620	☒	INDIA/GRAN BRETAGNA 1908 - Redirected with additional franking.	-	70
2621	☒	INDIA/GRAN BRETAGNA 1927 - Redirected with additional franking.	-	70
2622	☒	INDIA/GRAN BRETAGNA/FRANCIA 1929 - Redirected with additional franking.	-	65
2623	☒	INDIA/GRAN BRETAGNA/ITALIA 1924 - Redirected with additional franking.	-	70
2624	☒	INDIA/GRAN BRETAGNA/SVIZZERA 1939 - Redirected two times with additional franking.	-	65
2625	☒	INDIA/STATI UNITI D'AMERICA 1931 - Redirected with additional franking.	-	70
2626	☒	IRAN 1876 - 5 cent. NASR ED DIN (Yv.15), frazionato verticalmente a metà e validato con un bollo circolare rosso 2 1/2, su cartolina postale nuova, buono stato. Non comune.	-	100
2627	☒	IRAN POSTA AEREA 1928 - Aerogramma affrancato da Meched a Teheran, con il bollo speciale del primo volo. Non comune.	-	40
2628	☒	MALESIA/AUSTRALIA/GRAN BRETAGNA 1934 - Redirected with additional franking.	-	70
2629	☒	MESSICO/GUATEMALA 1957 - Redirected with additional franking.	-	70
2630	☒	NATAL/GRAN BRETAGNA 1900 - Redirected with additional franking.	-	100
2631	☒	NEW SOUTH WALES 1901 - 3 p. busta raccomandata, integrata con 3 p. difettoso, e 1/2 p., quattro esemplari, perfetti (47,72), da Sidney 28/10/1901 per Manila, Filippine.	-	100
2632	☒	NUOVA ZELANDA/GRAN BRETAGNA 1937 - Redirected with additional franking.	-	80
2633	☒	NUOVA ZELANDA/SOUTH AFRICA/GRAN BRETAGNA 1902 - Redirected with additional franking.	-	70
2634	☒	PAKISTAN/IRAN 1951 - Redirected.	-	80



2635

2635	☉	RHODESIA 1901 - 100 pounds (SG. 93a, vedi nota), perfetto, usato con annullo fiscale e perforato USED. Solo tre esemplari noti, tutti in questo stato. Rarità. Cert. Sorani e Raybaudi Oro.	-	1.000
------	---	---	---	--------------

2636	☒	STATI UNITI D'AMERICA 1859 - Redirected with additional franking.	-	100
2637	☒	STATI UNITI D'AMERICA 1860 - Lettera scritta a Bremen 28/9/1860, forwarded negli Stati Uniti, dove è stata impostata con 1 cent. Franklin (9), buono stato, da New York 18/10/1860 per città.	-	50
2638	☒	STATI UNITI D'AMERICA 1861 ca - Redirected with additional franking.	-	100
2639	☒	STATI UNITI D'AMERICA 1864 - Redirected with additional franking.	-	80
2640	☒	STATI UNITI D'AMERICA 1870 ca - Redirected with additional franking.	-	70
2641	☒	STATI UNITI D'AMERICA 1878 ca - Redirected with additional franking.	-	60
2642	☒	STATI UNITI D'AMERICA 1882 - Redirected with additional franking.	-	50
2643	☒	STATI UNITI D'AMERICA 1908 - Redirected with additional franking.	-	60
2644	☒	STATI UNITI D'AMERICA 1908 - Redirected, with additional franking.	-	60
2645	☒	STATI UNITI D'AMERICA 1908 - Redirected; with additional franking.	-	60
2646	☒	STATI UNITI D'AMERICA 1908 - Returned for letter address with additional franking.	-	60
2647	☒	STATI UNITI D'AMERICA 1909 - Redirected.	-	60
2648	☒	STATI UNITI D'AMERICA 1912 - Redirected with additional franking.	-	75
2649	☒	STATI UNITI D'AMERICA 1913 - Redirected with additional franking.	-	50
2650	☒	STATI UNITI D'AMERICA 1927 - Redirected with additional franking.	-	60
2651	☒	STATI UNITI D'AMERICA 1934 - 2 cent. Washington (229), integrato con 3 cent. Washington (313), su busta da Texarkana 2/11/1934, con bollo di tassazione sul fronte. Non comune.	-	60
2652	☒	STATI UNITI D'AMERICA 1939 - Returned for additional postage.	-	80
2653	☒	STATI UNITI D'AMERICA 1942 - Redirected two times with additional franking.	-	60
2654	☒	STATI UNITI D'AMERICA 1950 - Redirected with additional franking.	-	60
2655	☒	STATI UNITI D'AMERICA/AUSTRALIA/NUOVA GUINEA 1950 - Redirected with additional franking.	-	65
2656	☒	STATI UNITI D'AMERICA/BRASILE 1938 - Redirected with additional franking.	-	65
2657	☒	STATI UNITI D'AMERICA/CANADA 1864 - Redirected two times with additional franking.	-	120
2658	☒	STATI UNITI D'AMERICA/FRANCIA/GRAN BRETAGNA 1931 - Redirected, with postage due.	-	100
2659	☒	STATI UNITI D'AMERICA/FRANCIA/ITALIA 1893 - Redirected, with postage due. Rare.	-	120
2660	☒	STATI UNITI D'AMERICA/FRANCIA/ITALIA 1912 - Redirected, with postage due.	-	90
2661	☒	STATI UNITI D'AMERICA/FRANCIA/ITALIA 1926 - Redirected, with postage due. Rare.	-	125
2662	☒	STATI UNITI D'AMERICA/FRANCIA/ITALIA 1929 - Redirected two times, with postage due.	-	100
2663	☒	STATI UNITI D'AMERICA/FRANCIA/REPUBBLICA CECA 1945 - Redirected with additional franking.	-	70
2664	(☒)	STATI UNITI D'AMERICA/FRANCIA/SVIZZERA 1907 - Redirected, with postage due.	-	100
2665	☒	STATI UNITI D'AMERICA/GERMANIA 1893 - Redirected with additional franking.	-	100

Consigliamo di registrarsi sul nostro sito per poter partecipare in diretta Internet all'Asta.

2666	☒	STATI UNITI D'AMERICA/GRAN BRETAGNA 1881 - Redirected with additional franking.	-	60
2667	☒	STATI UNITI D'AMERICA/GRAN BRETAGNA 1898 - Redirected with additional franking.	-	75
2668	☒	STATI UNITI D'AMERICA/GRAN BRETAGNA 1900 - Redirected with additional franking.	-	70
2669	☒	STATI UNITI D'AMERICA/GRAN BRETAGNA 1910 - Redirected with additional franking.	-	75
2670	☒	STATI UNITI D'AMERICA/GRAN BRETAGNA 1911 - Redirected with additional franking.	-	70
2671	☒	STATI UNITI D'AMERICA/GRAN BRETAGNA/FRANCIA 1884 - Redirected with additional franking.	-	100
2672	☒	STATI UNITI D'AMERICA/GRAN BRETAGNA/FRANCIA 1910 - Redirected with additional franking.	-	60
2673	☒	STATI UNITI D'AMERICA/GRAN BRETAGNA/FRANCIA 1923 - Redirected with additional franking.	-	70
2674	☒	STATI UNITI D'AMERICA/GRAN BRETAGNA/FRANCIA/ITALIA 1912 - Redirected three times, with postage due. Rare.	-	150
2675	☒	STATI UNITI D'AMERICA/GRAN BRETAGNA/GERMANIA 1910 - Redirected with additional franking.	-	80
2676	☒	STATI UNITI D'AMERICA/GRAN BRETAGNA/GERMANIA SARRE 1908 - Redirected with additional franking.	-	70
2677	☒	STATI UNITI D'AMERICA/GRAN BRETAGNA/ITALIA 1914 - Redirected two times with additional franking.	-	60
2678	☒	STATI UNITI D'AMERICA/GRAN BRETAGNA/NORVEGIA 1933 - Redirected with additional franking.	-	70
2679	☒	STATI UNITI D'AMERICA/GRAN BRETAGNA/SVIZZERA 1911 - Redirected with special franking.	-	80
2680	☒	STATI UNITI D'AMERICA/GUATEMALA 1958 - Redirected with additional franking.	-	75
2681	☒	STATI UNITI D'AMERICA/ITALIA 1904 - Redirected two times, with additional franking.	-	70
2682	☒	STATI UNITI D'AMERICA/ITALIA/BELGIO 1931 - Redirected two times, with postage due.	-	60
2683	☒	STATI UNITI D'AMERICA/SVEZIA 1899 - Redirected with additional franking.	-	65
2684	☒	STATI UNITI D'AMERICA/SVIZZERA 1958 - Redirected with additional franking.	-	30
2685	☒	STATI UNITI D'AMERICA/SVIZZERA/FRANCIA 1929 - Redirected, with postage due.	-	100
2686	*	SUEZ CANAL 1868 - 20 cent. azzurro (Yv.3), nuovo, gomma originale, MH, molto fresco. Mondolfo.	-	20
2687	☒	TURCHIA-SIRIA 1908 - 10 pa., 20 pa., 5 pi., coppia (Yv.121,122,126), ottimo stato, su busta da Damasco per Ronen, Francia. Non comune.	-	50
2688	☒	UGANDA/KENYA TANGANYIKA/ZANZIBAR 1947 - Redirected with additional franking.	-	50

L'Asta si svolgerà solo online, senza la stampa del catalogo cartaceo.
Tutti i lotti sono visibili sul nostro sito www.ferrarioaste.com

Si concedono dilazioni di pagamento, da concordarsi prima dell'asta.

LOTTE E COLLEZIONI

2689	*/☒	PROVINCE NAPOLETANE 1861 - Bell'insieme di sei lettere e dieci francobolli, tutti con ritocchi o varietà di clichè. Raro insieme, per specialista.	-	500
2690	☉/☒	STATO PONTIFICIO 1852 - 3 baj, sette esemplari di differenti tonalità, usati, tutti classificati e firmati Manzoni, e una lettera. Notato 3 baj giallo paglia (4d), cert. Bottacchi. Buon valore di catalogo, ottima qualità.	-	150
2691	☒	TOSCANA/REGNO D'ITALIA 1863 - Insieme di diciotto lettere affrancate con 15 cent. litografico I o II tipo (12,13), con annulli diversi di Toscana, fino ad 8 punti. Da esaminare.	3.275	150
2692	☒	REGNO D'ITALIA 1863 - 15 cent. litografico I o II tipo (12,13), cinque buste affrancate con esemplari con piccole varietà tra cui "i" di centesimi formato da tre puntini. Bell'insieme.	-	70
2693	☒	REGNO D'ITALIA 1865 - Insieme di dodici lettere affrancate con i 20 su 15 cent. soprastampati Ferro di Cavallo (23/25), alcune dei primi giorni, altre interessanti anche per il testo.	-	70
2694	☒	REGNO D'ITALIA 1866/1872 - Cinque lettere affrancate con francobolli del periodo, con rare ed interessanti destinazioni: Olanda, Tunisi, Isola di Arran, Malta e India.	-	125
2695	☒	REGNO D'ITALIA 1943 - Quattordici moduli di reclami affrancati con coppia del 20 cent. Imperiale. Non comuni ed interessanti.	-	50
2696	☒	REGNO D'ITALIA POSTA MILITARE 1914/1919 - Collezione specializzata, montata in ventiquattro fogli da esposizione sulla Armees d'Orient e le operazioni militari in Macedonia. Sono presenti circa quaranta cartoline, principalmente viaggiate, molte raffiguranti le operazioni militari dell'armata e la devastazione della città di Salonicco. Per specialista, merita esame.	-	400
2697	**/*	REGNO D'ITALIA SEGNATASSE 1890/1924 - Sei esemplari del periodo, tutti con cifre fortemente spostate, gomma originale/integra. Due certificati Raybaudi.	-	75
2698	☒	REGNO D'ITALIA/FRANCIA 1775/1881 - Interessante collezione formata da oltre 40 lettere, affrancate e non, tra i due Paesi, per lo più in periodo d'Italia. Ottimo inizio per ulteriori sviluppi o per dettaglio. Numerose lettere firmate, tutte montate in fogli da esposizione con relative descrizioni. Ex coll. Imperato.	-	400
2699	☒	REPUBBLICA ITALIANA 1947/1957 - Una trentina di lettere affrancate del periodo, tra cui diversi primi voli di posta aerea. Notato aerogramma del I volo LAI Catania-Comiso.	-	40
2700	☒	REPUBBLICA ITALIANA 1965/1970 - Piccolo archivio di diciannove aerogrammi variamente affrancati, tutti indirizzati a Betlemme. Non comune.	-	20
2701	**	REPUBBLICA ITALIANA FALSI PER POSTA 1999/2015 - Interessante insieme di falsi per posta dell'emissione Donna nell'arte e Busta che vola, anche ripetuti. Non comuni.	-	100
2702	**/☉	REPUBBLICA ITALIANA VARIETA' 1980/2010 - Splendido insieme di ventisette esemplari usati con evidenti varietà di stampa e/o di dentellatura. Inoltre due varietà di Vaticano. Insieme raro, ottimo per dettaglio.	-	300
2703	**	MONTENEGRO OCCUPAZIONE ITALIANA SEGNATASSE 1941 - 5 d. soprastampato, soprastampa spostata a sinistra, varietà non catalogata (4), blocco di 24 esemplari, gomma originale integra, perfetto.	-	450
2704	**/*/☉	TERRE REDENTE 1918 - Piccolo insieme di francobolli del periodo, anche in blocchi, con qualche interessante presenza.	-	80

Consigliamo di registrarsi sul nostro sito per poter partecipare in diretta Internet all'Asta.



Catalogo € Base €

2705	**/*	SAN MARINO 1894/1999 - Piccolo insieme di esemplari dell'emissione (26,27,28x3,30), gomma originale, integra per tre esemplari, perfetti.	190+	15
2706	✉	FRANCIA POSTA AEREA 1910/1930 - Bell'insieme di cartoline del periodo, una con pallone aerostatico, due con dirigibili e tredici con aerei dell'epoca. Interessanti.	-	70
2707	☉/✉	GRAN BRETAGNA LEVANTE 1895/1925 - Bell'insieme di francobolli, due buste e tre cartoline con annulli del Levante Britannico. Interessante.	-	70
2708	☉/△	MALTA/GIBILTERRA/CIPRO 1860/1940 - Bell'insieme di numerosi esemplari del periodo, usati o su frammento, montati in pagine d'album artigianali.	-	70
2709	✉	TEMATICA ESPERANTO 1914/1932 - Una cartolina viaggiata con etichetta erinofila e una busta con annullo del XXIV Congresso a Parigi.	-	50

FINE DELLA VENDITA



FERRARIO
Casa d'Aste

- Valutazioni e stime delle Vostre collezioni con acquisto immediato
- Stime con impegno d'acquisto o garanzia del "tutto venduto"
- Divisioni ereditarie
- Provvigioni agli intermediari
- Massima serietà e discrezione

Siamo interessati all'acquisto diretto o all'inserimento di collezioni,
lettere e francobolli rari

Prossime Aste Ferrario:
Settembre/Dicembre 2023

Potete contattarci all'indirizzo sotto indicato

Ferrario Aste S.r.l.
via Vallazze, 78 - 20131 Milano (IT)
tel. +39 02 49.53.57.20 - Fax +39 02 49.53.57.22
P. IVA 08778990963
info@ferrarioaste.com - www.ferrarioaste.com

Asta Pubblica Online

Mercoledì, 26 luglio 2023



FERRARIO
Casa d'Aste

Modulo offerte per corrispondenza

Lotto n.	Importo diritti esclusi	Lotto n.	Importo diritti esclusi	Lotto n.	Importo diritti esclusi

Nome e Cognome / Ragione Sociale**

Indirizzo**

Città**

Provincia**

CAP**

Tel. / Cell.**

Codice Fiscale**

e-mail

(in caso di Società)

C. F. e P. IVA**

Professione

For foreign Collectors

Place and date of birth**

Il pagamento sarà effettuato tramite

BONIFICO

ASSEGNO

BANCOMAT***

CARTA DI CREDITO***/PAYPAL (maggiorazione 3%)

Con la presente vi chiedo e autorizzo ad acquistare per mio conto i lotti sopra indicati, fino all'offerta massima compresa indicata nella tabella. Prendo atto che l'incremento minimo per le offerte di 5 € e che il prezzo di aggiudicazione sarà maggiorato dei diritti d'asta e da eventuali spese (come da condizioni generali di vendita). Sono consapevole che le spese di spedizione del/i lotto/i aggiudicato/i sono a carico dell'acquirente. Si consiglia di spedire il seguente modulo preferibilmente 24 ore prima dell'inizio dell'asta via mail all'indirizzo: ordini@ferrarioaste.com o via fax al numero **02 49535722**. In ogni caso Ferrario Aste S.r.l. non sarà tenuta responsabile della mancata partecipazione per corrispondenza qualora il presente modulo non pervenisse in tempo.

Data

Firma per accettazione*

Dichiaro di aver preso visione delle Condizioni di Vendita consultabile sul catalogo dell'asta in oggetto e di accettarle tutte integralmente.

Data

Firma per visione e accettazione*

Consenso al trattamento dati personali - Codice Privacy D. Lgs. N. 196/2003 Art. 13 e regolamento 2016/679.

I dati personali comunicati saranno trattati al solo fine di rendere possibile la partecipazione alle aste Ferrario Aste S.r.l. e l'invio dei cataloghi ad esse relativi. Essi non saranno ceduti o comunicati a terzi per trattamenti diversi a quelli appena citati e potrà esserne in qualunque momento richiesta la cancellazione, l'integrazione o l'aggiornamento ai sensi dell'Art. 7 comma 3 del Codice Privacy alla titolare del trattamento dei dati: Ferrario Aste S.r.l., via Vallazze, 78 - 20131 Milano. Il consenso è obbligatorio ai fini della partecipazione alle aste Ferrario Aste S.r.l.

Data

Firma per visione e accettazione*

* È necessario porre tutte le firme per dare esecuzione all'offerta - ** Dati obbligatori - *** Presso la sede dell'Asta o i nostri uffici