



FERRARIO

Casa d' Aste



Asta Pubblica

Vendita Generale

Venerdì e Sabato 1-2 Ottobre 2021

VIA VALLAZZE 78 – MILANO – ITALIA





FERRARIO
Casa d' Aste

ASTA PUBBLICA

Venerdì e Sabato 1-2 Ottobre 2021

Vendita generale

Prima sessione

Venerdì 1 Ottobre – ore 14.30
lotti 1 - 1091

Seconda sessione

Sabato 2 Ottobre – ore 9.30
lotti 1092 - 2050

Terza sessione

Sabato 2 Ottobre – ore 14.15
lotti 2051 - 3388

PRESSO LA NOSTRA SEDE

Ferrario Aste S.r.l.

Via Vallazze, 78 - 20131 Milano (IT)
tel. +39 02 49.53.57.20 - Fax +39 02 49.53.57.22
P. IVA 08778990963
info@ferrarioaste.com - www.ferrarioaste.com

INDICE

Prima sessione - Venerdì 1 Ottobre 2021 - ore 14.30

Antichi Stati - Lombardo Veneto	lotti 1-274
Antichi Stati - Modena	lotti 275-375
Antichi Stati - Napoli e Province Napoletane	lotti 376-493
Antichi Stati - Parma	lotti 494-536
Antichi Stati - Stato Pontificio	lotti 537-754
Antichi Stati - Romagne	lotti 755-779
Antichi Stati - Sardegna	lotti 780-920
Antichi Stati - Sicilia	lotti 921-983
Antichi Stati - Toscana	lotti 984-1084
Vie di mare	lotti 1085-1091

Seconda sessione - Sabato 2 Ottobre 2021 - ore 9.30

Regno d'Italia	lotti 1092-1608
Repubblica Sociale Italiana - Luogotenenza	lotti 1609-1689
Repubblica Italiana	lotti 1690-1805
Trieste A e B, Emissioni Locali , C.L.N., Corpo Polacco	lotti 1806-2050

Terza sessione - Sabato 2 Ottobre 2021 - ore 14.15

Occupazioni I Guerra Mondiale - Terre Redente	lotti 2051-2132
Occupazioni II Guerra Mondiale	lotti 2133-2306
Uffici Postali all'Estero	lotti 2307-2426
Colonie e Possedimenti	lotti 2427-2851
San Marino - Vaticano	lotti 2852-3029
Europa	lotti 3030-3152
Oltremare	lotti 3153-3221
Lotti e collezioni	lotti 3222-3388

VISIONE DEI LOTTI

Esclusivamente solo su appuntamento, così da consentire l'accesso secondo le norme di legge.

Prima dell'Asta, presso la nostra sede a Milano, in Via Vallazze 78, da lunedì 20 Settembre a venerdì 24 Settembre 2021 e da lunedì 27 Settembre, dalle ore 10.00 alle 18.00.

Durante l'Asta, presso la sede di svolgimento dell'Asta:

- Venerdì 1 Ottobre 2021, dalle ore 9.00 fino alla conclusione dell'Asta.
- Sabato 2 Ottobre 2021, dalle ore 9.00 fino alla conclusione dell'Asta.

Raccomandiamo di prenotare, con largo anticipo, la visione lotti e la presenza in sala, dati i pochissimi posti disponibili.

Le immagini di tutti i lotti singoli sono visibili sul nostro sito www.ferrarioaste.com

NOSTRI RECAPITI E CONTATTI

Potete scriverci ai seguenti indirizzi e-mail:

- **info@ferrarioaste.com** per ogni richiesta di informazione relativa al materiale proposto
- **ordini@ferrarioaste.com** per effettuare le Vostre offerte
- **amministrazione@ferrarioaste.com** per ogni aspetto inerente il pagamento e/o la fatturazione

Durante la visione lotti e le sessioni d'Asta saremo sempre raggiungibili anche al numero **331.20.75.742**.

OFFERTE

Potete trasmettere le Vostre offerte, che ci dovranno pervenire **tassativamente entro le ore 24:00 di giovedì 30 Settembre 2021**, tramite il modulo allegato o scaricabile dal nostro sito:

- **via e-mail** all'indirizzo **ordini@ferrarioaste.com**
- **via fax** al numero **+39 02 49.53.57.22**

È possibile partecipare all'**Asta Live, tramite diretta Internet**, come spettatori o come offerenti, nelle pagine successive troverete le istruzioni per la registrazione.

È possibile partecipare anche **telefonticamente** alla nostra sessione d'Asta.

I clienti interessati sono invitati a prendere contatto con i nostri uffici via mail o fax entro giovedì 30 Settembre 2021, indicando i lotti di proprio interesse e il proprio recapito telefonico (con tale richiesta si ritiene ovviamente prenotato il lotto al prezzo base).

PAGAMENTI

Si concedono dilazioni di pagamento da concordare prima dell'Asta.

Accettiamo i seguenti metodi di pagamento:

- **Bonifico bancario**, alle seguenti coordinate:
Ferrario Aste S.r.l.
BANCA INTESA SANPAOLO Filiale 01876
IBAN: IT50 B030 6909 4001 0000 0071 505
BIC/SWIFT: BCITITMM
- **Bancomat**, presso la sede dell'Asta e i nostri uffici
- **Carta di credito** (Visa e Mastercard) con maggiorazione del 3%.
- **Contanti**, nei limiti della legge
- **Assegno bancario e/o circolare**
- **Pay Pal** (con maggiorazione del 3% sul totale fattura per spese di gestione pratica)

LOTTI INVENDUTI

I lotti invenduti saranno disponibili fino a venerdì 15 Ottobre 2021, al prezzo base maggiorato della nostra commissione.

SEDE E SVOLGIMENTO DELL'ASTA

Date le stringenti normative inerenti agli assembramenti, sarà obbligatoria l'uso della mascherina protettiva. La presenza in sala durante l'Asta sarà contingentata e sarà obbligatoria la prenotazione del posto nei giorni precedenti.

Si potrà partecipare anche da casa tramite l'**Asta Live in diretta Internet**, nella pagina successiva troverete tutte le indicazioni per la registrazione.



La Sala d'Asta si trova presso la nostra sede di via Vallazze 78 a Milano.

COME PARTECIPARE ALL'ASTA LIVE

REGISTRAZIONE



Collegarsi al sito <https://live.ferrarioaste.com/> e cliccare sul link in alto a destra **REGISTRATI ORA**, che vi condurrà alla pagina <https://live.ferrarioaste.com/it/register/1/>

Compilare il modulo di registrazione con tutti i dati richiesti e premere invio. Si riceverà una e-mail per la verifica dell'indirizzo di posta elettronica: cliccare sul link per completare la registrazione.

Ferrario Aste provvederà ad autorizzare la sua partecipazione all'Asta tramite e-mail (verificate che non finisca in SPAM), per tale motivo vi invitiamo a verificare sempre di aver ricevuto conferma di registrazione e il relativo "plafond" di spesa. Qualora aveste problemi nella registrazione potete contattarci al numero 0249535720.

Consigliamo vivamente di registrarsi nei giorni precedenti all'Asta.

Una volta registrati, è anche possibile inviare le proprie offerte telematiche per corrispondenza.

LOGIN E ASTA LIVE

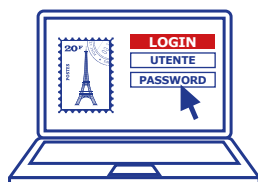

Sul sito <https://live.ferrarioaste.com/> cliccare sul link in alto a destra **LOGIN** e inserire **nome utente** (o e-mail) e **password**. Verificare che in alto compaia il proprio nome utente con i pulsanti per la gestione e la visualizzazione dei propri dati.

Collegarsi all'interfaccia dell'Asta live <https://live.ferrarioaste.com/la/> Quando l'Asta live entra in azione i lotti vengono visualizzati, uno di seguito all'altro, con la possibilità di inserire offerte di un valore prestabilito tramite il pulsante verde.

Se l'Asta non è ancora incominciata solitamente compare un messaggio con l'orario della prossima Asta.

OFFERTE E AGGIUDICAZIONE



Cliccando sul **PULSANTE VERDE** è possibile **inserire l'offerta secondo gli scatti prefissati**, del valore minimo utile a superare l'offerta al momento vincente (se non vi sono offerte il valore è uguale alla base d'Asta).

Se l'offerta è vincente, un messaggio a video lo comunica. Le offerte per il lotto sono ancora aperte per cui altri utenti potrebbero rilanciare.

La banda colorata sotto al nome del lotto cambia colore e da verde diventa **ARANCIONE**: si tratta del cosiddetto "fair warning" che invita chi è interessato ad affrettarsi nell'inserire la propria offerta.

Quando la banda colorata sotto al nome del lotto cambia colore e diventa **ROSSA**, non è più possibile inserire offerte: al titolare dell'offerta vincente **compare un messaggio che conferma l'aggiudicazione**.

Una volta aggiudicato un lotto, si passa al lotto successivo. Tutti i lotti vengono aperti e chiusi uno dopo l'altro in sequenza, fino al termine del catalogo.

TABELLA SCATTI

DA EURO	A EURO	INCREMENTI DI EURO
1,00 €	200,00 €	10,00 €
201,00 €	500,00 €	20,00 €
501,00 €	1000,00 €	25,00 €
1.001,00 €	1.500,00 €	50,00 €
1.501,00 €	2.500,00 €	100,00 €
2.501,00 €	4.000,00 €	200,00 €
4.001,00 €	10.000,00 €	250,00 €
10.001,00 €	20.000,00 €	500,00 €
20.001,00 €	30.000,00 €	1.000,00 €
30.001,00	Oltre	2.000,00 €

HOW TO PARTICIPATE TO OUR LIVE-AUCTION

REGISTER



Connecting to the site <https://live.ferrarioaste.com/> and clicking on the upper right corner on **REGISTER NOW**, will lead you to the page <https://live.ferrarioaste.com/it/register/1/>

Fill in the registration form with all the required data and press enter. You will receive an e-mail to verify your e-mail address: click on the link to complete the registration process.

Ferrario Aste will authorize your participation in the Auction via e-mail; please check you received our confirming e-mail, containing the personalized authorized expense limit. Do not hesitate to contact us at +39.0249535720 for any problem in the registration process.

We strongly recommend that you register in the days preceding the Auction.

Once registered, you can also send your bids by e-mail, fax or telephone.



LOGIN AND LIVE-AUCTION

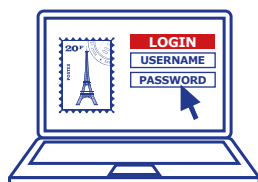

On the <https://live.ferrarioaste.com/> site, click on the upper right corner on **LOGIN** enter your **username** (or e-mail) and **password**. Verify that your username appears at the top with the buttons for managing and viewing your data.

Connect to the live Auction interface <https://live.ferrarioaste.com/la/> When the Live-Auction is activated, lots are displayed, one after the other, with the possibility of entering bids of a predetermined value using the green button.

If the Auction has not yet started, a message usually appears with the scheduled time of next Auction.

BIDS AND AWARD

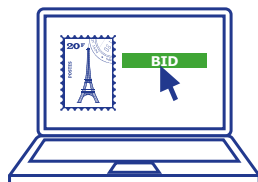

By clicking on the **GREEN BUTTON** you can **enter your bid according to set increases**, of the minimum value useful to overtake the previous bid (if there are no bids, the value is equal to starting price).

If the bid is successful, a message on the screen communicates it. Bids for the lot are still open, so other users could raise it.

The colored band under the lot name changes its color from green to **ORANGE**: this is the so-called "fair warning" that invites those interested in to hurry up in entering their bid.

When the colored band under the lot name changes color and turns to **RED**, it is no longer possible to insert bids: **a message confirming the awarding appears to the owner of the winning bid.**

Once a lot has been awarded, the system goes to the next lot. All lots are opened and closed one after the other, until the end of the Auction.



INCREASE TABLE

FROM EURO	TO EURO	INCREASES IN EURO
1,00 €	200,00 €	10,00 €
201,00 €	500,00 €	20,00 €
501,00 €	1000,00 €	25,00 €
1.001,00 €	1.500,00 €	50,00 €
1.501,00 €	2.500,00 €	100,00 €
2.501,00 €	4.000,00 €	200,00 €
4.001,00 €	10.000,00 €	250,00 €
10.001,00 €	20.000,00 €	500,00 €
20.001,00 €	30.000,00 €	1.000,00 €
30.001,00	Over	2.000,00 €

CONDIZIONI DI VENDITA

1. Premesse

La vendita all'asta e/o a trattativa privata dei lotti conferiti a Ferrario Aste S.r.l. sono disciplinate dalle presenti condizioni di vendita. **Con l'invio del proprio ordine d'acquisto o con la propria offerta in sala, l'acquirente accetta integralmente tutte le condizioni di vendita di seguito elencate.** Tutti i lotti offerti sono di proprietà di terzi, che hanno garantito la piena e libera disponibilità, nonché la legittima e lecita provenienza degli stessi, e che hanno conferito a Ferrario Aste S.r.l. mandato a vendere per loro conto. Tutto il materiale è garantito dal conferente, autentico e senza difetti occulti, salvo indicazione contraria inserita nella descrizione del catalogo. Lo stato di conservazione dei lotti è segnalato a titolo meramente indicativo.

2. Partecipazioni in sala

Ferrario Aste S.r.l. si riserva il diritto di richiedere ai partecipanti all'asta informazioni sulle proprie generalità e sulle referenze bancarie, nonché il diritto di vietare a partecipanti non graditi l'ingresso in sala.

3. Partecipazione per corrispondenza o tramite collegamento telefonico

Gli ordini potranno essere inviati per posta, posta elettronica o tramite fax, utilizzando l'apposito modulo d'ordine, da compilare in ogni sua parte. Con la sottoscrizione e l'invio dello stesso, il partecipante si impegna a corrispondere il prezzo dei lotti che gli verranno aggiudicati. Contestazioni dovute a negligenza o errore nella compilazione di offerte scritte per corrispondenza non saranno accettate. In caso di partecipazione tramite collegamento telefonico, Ferrario Aste S.r.l. declina ogni responsabilità connessa a eventuali disguidi che possono intervenire precedentemente o durante il collegamento stesso.

4. Offerte

I lotti verranno aggiudicati al miglior offerente. Ferrario Aste S.r.l. si riserva il diritto di annullare l'aggiudicazione in caso di eventuali contestazioni. Non si accettano offerte inferiori al prezzo base, né offerte "al meglio" o "salvo visione", ovvero offerte che comprendono lotti in alternativa a quello indicato. Il prezzo di partenza in sala dei singoli lotti sarà quello indicato come base, salvo il caso di offerte per corrispondenza sul lotto. In tal caso, il prezzo di partenza sarà quello della penultima offerta più alta, maggiorato di uno scatto (es: un lotto con base d'asta di € 100, che riceve tre offerte di € 100, € 200 ed € 300, partirà in sala da € 220). In caso di offerte per corrispondenza di identico importo, avrà la precedenza quella giunta per prima; in ogni caso, le offerte per corrispondenza avranno priorità sulle offerte in sala. Il banditore si riserva il diritto di ritirare, raggruppare e/o dividere i lotti, nonché il diritto di rifiutare un'offerta in sala o inviata per iscritto. Gli scatti delle offerte saranno regolati a discrezione del banditore, comunque non superiori al 10%; lo scatto minimo sarà di € 5,00.

5. Prezzo d'acquisto

L'acquirente corrisponderà a Ferrario Aste S.r.l., oltre al prezzo di aggiudicazione, una commissione del 23% IVA compresa.

6. Pagamento

Il pagamento dovrà essere effettuato: per i presenti in sala alla consegna dei lotti; per gli acquirenti per corrispondenza entro 7 giorni dal ricevimento della fattura. Lo stesso potrà essere effettuato tramite contanti (nei limiti di legge), assegno bancario e/o circolare, bonifico bancario e bancomat senza maggiorazione; carta di credito (Visa e Mastercard) e PayPal con maggiorazione del 3%.

Coordinate bancarie:

Ferrario Aste S.r.l.

BANCA INTESA SANPAOLO - Filiale 01876 - via G. Verdi 8, 20121 Milano

IBAN: IT50 B030 6909 4001 0000 0071 505

BIC/SWIFT: BCITITMM

In caso di ritardo di pagamento, verranno conteggiati interessi di mora, salvo variazione, pari allo 0,8% mensile. **Eventuali dilazioni di pagamento, che potranno essere concesse a discrezione della società, dovranno in ogni caso essere concordate e formalizzate prima dell'asta.** In caso di mancato saldo del prezzo di vendita da parte dell'acquirente entro 30 giorni dalla data di emissione della fattura, Ferrario Aste S.r.l. avrà espressa facoltà di risolvere di diritto il contratto ai sensi e per gli effetti dell'art. 1456 c. c. mediante comunicazione scritta all'acquirente, fatto salvo il diritto di risarcimento causato dall'inadempimento dello stesso. Eventuali rate corrisposte dall'acquirente prima della risoluzione del contratto, in ogni caso, resteranno alla casa d'aste a titolo di indennità ex art. 1526 c. c., fermo il risarcimento dell'eventuale maggior danno.

7. Vendita con riserva di proprietà

I lotti sono venduti da Ferrario Aste S.r.l. con riserva di proprietà, ai sensi e per gli effetti dell'art. 1523 c. c.; la proprietà degli stessi, pertanto, si trasferirà in capo all'acquirente solo al momento dell'integrale pagamento del prezzo dovuto per la vendita. Il rischio di perimento e/o di danneggiamento dei lotti si trasferirà al momento della consegna dei lotti stessi all'acquirente. L'obbligo di consegna dei lotti venduti è, in ogni caso, subordinato al previo integrale pagamento del prezzo dovuto.

8. Spedizione

I lotti non ritirati personalmente saranno inviati, dopo l'integrale pagamento, a mezzo lettera assicurata convenzionale a spese - forfettariamente quantificate in € 12,00 - e a rischio dell'acquirente. Gli invii dei lotti voluminosi e/o di peso superiore a 2 kg verranno effettuati a mezzo corriere e saranno addebitati al costo. In caso di dilazione di pagamento, i lotti saranno custoditi presso la sede di Ferrario Aste S.r.l. fino all'integrale pagamento del prezzo.

9. Esportazione

Eventuali spese doganali e/o di esportazione sono a carico dell'acquirente. Le richieste di rilascio dell'attestato di libera circolazione per l'esportazione, in osservanza delle disposizioni legislative vigenti in materia, saranno formulate da Ferrario Aste S.r.l. per conto dell'acquirente alle Autorità competenti. L'acquirente sarà tenuto a pagare il corrispettivo al momento del ricevimento della fattura. Per le procedure d'esportazione saranno necessarie, indicativamente, 10/12 settimane.

10. Rimborso IVA

I clienti privati extra UE possono ottenere un rimborso dell'IVA versata sul prezzo di aggiudicazione presentando un documento ufficiale (bolletta doganale) che comprovi l'uscita del bene dal territorio dell'Unione Europea entro 90 giorni dalla consegna del bene. In tal caso, il totale della fattura sarà pari al prezzo di aggiudicazione, alle commissioni e all'IVA ordinaria. I clienti soggetti passivi IVA non residenti, con sede in Paesi dell'UE o extra UE, possono chiedere il rimborso dell'IVA, presentando un documento ufficiale (CMR o bolletta doganale), che dimostri l'uscita del bene dal territorio UE entro 90 giorni dalla consegna del bene. In caso di spedizione del bene al di fuori del territorio italiano a cura di Ferrario Aste S.r.l., l'IVA rimborsabile sopra riportata non verrà inserita in fattura.

11. Stato di conservazione

Tutto il materiale è garantito dal conferente autentico e senza difetti occulti, salvo indicazione contraria inserita nella descrizione del catalogo. Le immagini di tutti i lotti singoli sono riprodotte sul catalogo ovvero sul sito internet; tali immagini sono parte integrante della descrizione, in particolar modo in ordine a margini, dentellatura, centratura e annullo. Le descrizioni dei singoli lotti sono state redatte con la massima cura. In ogni caso, i lotti sono venduti con la clausola "visto e piaciuto", salvo errori palesi o in presenza di falsificazioni sfuggite al nostro controllo. L'asta sarà preceduta da una pubblica visione dei lotti, che consentirà agli eventuali compratori di esaminare personalmente ovvero attraverso incaricati di propria fiducia il materiale per accertarne l'autenticità, lo stato di conservazione, la qualità e gli eventuali difetti.

12. Extension

I lotti sono venduti in base alla descrizione e alla perizia indicata. Tutti gli esemplari di maggior pregio sono muniti di firma o di certificato fotografico peritale e/o di garanzia. Eventuali *extension* peritali dovranno essere richieste prima dell'inizio dell'asta; in ogni caso, il banditore si riserva il diritto di accettare o meno tale richiesta.

13. Simboli e abbreviazioni

**	nuovo con gomma originale integra
*	nuovo linguellato
(*)	nuovo senza gomma
⊙	usato
✉	lettera/documento postale
(✉)	frontespizio
P	prove e saggi
△	frammento

14. Cataloghi

La numerazione adottata è quella del catalogo Sassone per l'area italiana, Unificato per l'Europa Occidentale, Yvert & Tellier per gli altri Paesi, salvo diversa indicazione nei singoli lotti.

15. Reclami

Potranno essere prese in considerazione esclusivamente contestazioni in ordine all'autenticità dei lotti, all'esistenza di gravi vizi e/o difetti occulti e/o alla non conformità tra i lotti acquistati e quelli descritti nel catalogo d'asta e disponibili per la visione prima dell'asta. Non sarà in nessun caso considerato difetto di conformità quello conoscibile con l'ordinaria diligenza dall'acquirente al momento dell'acquisto, avendo avuto l'opportunità di visionare l'immagine del lotto o durante la visione lotti. Eventuali reclami dovranno essere presentati: per gli acquisti in sala (anche tramite agente, intermediario o commissionario), al momento della consegna del lotto; per gli acquisti per corrispondenza entro quindici giorni dalla data di ricevimento del lotto mediante lettera raccomandata con avviso di ricevimento. Non saranno presi in considerazione reclami trascorsi 60 giorni dalla data di svolgimento dell'asta. In nessun caso potranno essere accettati reclami relativi a: vizi e/o difetti espressamente citati nella descrizione del lotto e/o comunque riscontrabili dall'immagine del lotto o nella visione del lotto; lotti composti da più pezzi non descritti singolarmente e/o collezioni e/o accumulazioni; lotti con la clausola "da esaminare" e/o "non garantito"; stato di conservazione dei lotti, essendo la valutazione di tale elemento del tutto soggettiva; vizi e/o difetti imputabili a condotta dell'acquirente successiva alla consegna del lotto. Ferrario Aste S.r.l. accetterà i reclami solo nel caso in cui, a giudizio dei periti nominati da ciascuna parte, il lotto risultasse non autentico, affetto da gravi vizi o difetti occulti e/o per nulla conforme a quanto descritto nel catalogo d'asta. In caso di accettazione del reclamo sarà dovuta all'acquirente solo la restituzione delle somme corrisposte per l'acquisto del lotto (con l'esclusione delle spese postali), essendo espressamente escluso ogni risarcimento e/o rimborso ulteriore (ivi incluso quello per le perizie/extension). Siamo sempre disponibili a valutare ogni situazione.

16. Legislazione e Foro competente

La presente vendita è regolata esclusivamente dalla legge italiana; per ogni controversia è competente, in via esclusiva, il Foro di Milano.

TERMS AND CONDITIONS OF SALE

1. Introduction

These general conditions regulate the sale at auction and/or private negotiations of the lots conferred to the Ferrario Aste S.r.l. auction house. **By sending your purchase order or by offering in the saleroom, the buyer fully accepts all the conditions of sale listed below.** All lots put up for auction are the property of third parties, who have guaranteed their complete availability as well as legitimate and legal provenance, and who have given Ferrario Aste S.r.l. the mandate to sell on their behalf. The consignor guarantees the authenticity of each lot offered, without concealed defects unless otherwise stated in the catalogue. The state of conservation of the lots is reported as merely indicative.

2. Participation in the saleroom

Ferrario Aste S.r.l. reserves the right to request the auction participants information regards personal details and bank references, as well as the right to refuse undesirable partakers entry to the saleroom.

3. Participation by correspondence or telephone connection

Orders can be sent by post, e-mail or fax, using the appropriate order form, to be completed in its entirety. By signing and submitting the order forms, the participant agrees to undertake to pay the lot hammered price, if his/her offer(s) should be successful. Claims due to negligence or error in filling out written offers will not be accepted. In case of participation via telephone, Ferrario Aste S.r.l. declines any responsibility due to any errors that may occur previously or during the connection itself.

4. Bids

Lots are awarded to the highest bidder. Ferrario Aste S.r.l. reserves the right to cancel the assignment in the event of any disputes. No bids below starting price will be accepted, nor "without limit" bids, or "upon examination" bids or rather offers that include lots as an alternative to the one indicated. The starting price in the saleroom of the single lots will be the one indicated as base, except in the case of offers for correspondence, in which case the starting price will be that of the subsequent increment to the second to last higher offer (ex: a lot with a € 100 auction base, which receives three offers of € 100, € 200 and € 300, will start from € 220 in the room). In the case of correspondence offers of the same amount, that which came first will take precedence; in any case, offers by correspondence will have priority over the offers in the saleroom. The auctioneer reserves the right to withdraw, add, group or divide lots, as well as the right to refuse a bid in the saleroom or a commission bid. The size of increments will be regulated at the auctioneer's discretion, not over 10%. The minimum increment will be € 5,00.

5. Purchase price

In addition to the hammer price, the buyer will be charged for a commission of 23% including VAT, in favor of Ferrario Aste S.r.l.

6. Payment

Payment must be made: for those present in the saleroom upon delivery of the lots; for purchase by correspondence or telephone within 7 days of receipt of the invoice. Such payment may be made in cash, within the limits of the law, by certified and/or personal check and wire transfer without increase; credit cards (Visa and Mastercard) and PayPal with a 3% increase.

Bank account details:

Ferrario Aste S.r.l.

BANCA INTESA SANPAOLO - Filiale 01876 - via G. Verdi 8, 20121 Milano

IBAN: IT50 B030 6909 4001 0000 0071 505

BIC/SWIFT: BCITITMM

In case of late payment, default interest will be charged, except variation, equal to 0.8% monthly. **Any payment extensions, which may be granted at the discretion of Ferrario Aste S.r.l., must in any case be agreed and formalized before the auction.** In case the buyer does not pay the sale price within 30 days from the date of invoice, Ferrario Aste S.r.l. will have the right to terminate the contract in pursuant to and for the purposes of art. 1456 c. c. by written notice to the purchaser, with reserve of any further right and action for compensation for any damages arising from non-fulfillment. Any amount paid by the purchaser as part of the total price prior to the termination of the contract will be retained by the auction house in accordance to the ex art. 1526 c. c., without prejudice to any higher damages.

7. Conditional sale

Lots are sold by Ferrario Aste S.r.l. with conditional sale in accordance to art. 1523 c. c.; therefore the buyer will not acquire title to the lots until the full payment of the purchase price. The risk of deterioration and/or of damage of the lots will pass to the buyer upon delivery of the lots. The delivery of the purchased lots is, in any case, subject to prior full payment of the price due.

8. Shipment

Lots not collected personally will be sent, after full payment, by insured letter at the expense - calculated at a fixed of € 12.00 - and at the risk of the buyer. Voluminous lots and/or weighing more than 2 kg will be sent by courier and will be charged at cost. In case of deferment payment, the lots will be stored at Ferrario Aste S.r.l. until full payment of the price.

9. Exportation

Custom duties and/or export charges are for the account of the buyer. Requests

to issue certification of free circulation for export, in accordance with the legislative provisions in force on the subject, will be made by Ferrario Aste S.r.l. to the competent Authorities on behalf of the purchaser. The buyer is required to pay the expenses on receipt of the invoice. Approximately 10/12 weeks are necessary to obtain authorization for export.

10. VAT refunds

Private clients non EU resident may get a VAT refund on the hammer price by presenting an official document (customs form) stating that the goods will leave the European Union within 90 days of delivery. In this case, the total invoice will be equal to the hammer price, commissions and ordinary VAT. Non-resident clients subject to VAT, who are based in EU countries or outside the EU, may request a VAT refund, by presenting an official document (CMR or customs form) stating that the goods will leave Italy or the European Union within 90 days of delivery. For shipment of the goods outside Italy by the auction house, the refundable VAT as detailed above will not be included in the invoice.

11. State of preservation

All the material is guaranteed authentic and without hidden faults by the consignor unless otherwise indicated in the description of the catalog. The images of all the individual lots are reproduced in the catalog or on the website; these images are an integral part of the description, especially in terms of edges, perforation, centering and cancellation. The descriptions of the individual lots are drawn up with the utmost care. In any case, the lots are sold under the "as is" clause, except for obvious errors or in the presence of forgery that have escaped our control. Public pre-auction viewing will allow potential buyers to inspect the lots in person or through their own trusted agents in order to verify their authenticity, preservation, provenance, quality and any defects.

12. Extension

Lots are sold according to the description and the appraisal indicated. All the most valuable samples are provided with a signature or a photographic certificate and/or certificate of authenticity. Any appraisal extensions must be requested prior the auction; in any case, the auctioneer reserves the right to accept this request.

13. Symbols and abbreviations

**	mint never hinged with original gum
*	mint hinged
(*)	mint without gum
⊙	used
⊗	cover
(⊗)	front cover
P	essay and specimen
△	piece

14. Catalogues

Numbering adopted is that of the Sassone catalog for the Italian area, Unificato for Western Europe, Yvert & Tellier for other countries, unless otherwise indicated in the individual lots.

15. Claims

Only claims regarding the authenticity of the lots, the presence of serious flaws and/or concealed defects and/or non-conformity between the purchased lots and those described in the auction catalog and available for pre-auction viewing, may be taken into consideration. In no case defects of conformity that can be known with the ordinary diligence of the buyer at the time of purchase, having had the opportunity to view the image of the lot or during pre-auction viewing, will it be considered. Any claims for purchases in the saleroom (also through agent or intermediary), at the time of delivery of the lot, via correspondence, must be presented within fifteen days from the date of receipt of the lot by registered letter with advice of delivery. Claims will not be considered after 60 days from the auction date. In no case will be accepted: claims relating to flaws and/or defects specifically mentioned in the description of the lot and/or in any case easily discernible by the lot image or during the pre-auction viewing; multiple lots composed of several pieces not individually described and/or collections and/or accumulations; lots with "to be examined" and/or "not guaranteed" clause; state of conservation of the lots, being the evaluation completely subjective; flaws and/or defects attributable to the conduct of the purchaser subsequent to the delivery of the lot. Ferrario Aste S.r.l. will accept the claims only if, in the opinion of the experts appointed by each party, the lot as to be found not authentic, affected by serious flaws and/or concealed defects and/or not in compliance with what is described in the auction catalog. In case complaint is accepted, only the sums paid for the purchase of the lot (excluding postal charges) will be refund, being any compensation and/or additional refund is specifically excluded (including that for appraisals/extensions). We are always available to evaluate every situation.

16. Applicable law and competent Court

This sale is regulated exclusively by Italian law; for any controversy the Court of Milan has exclusive jurisdiction.

For any controversy and/or interpretative doubt in relation to these terms and conditions of sale, the Italian text shall prevail.

PRIMA SESSIONE

Venerdì 1 Ottobre 2021 - ore 14.30

ANTICHI STATI ITALIANI
LOMBARDO VENETO
LETTERE NON AFFRANCATE

1	✉	1863 - Busta non affrancata da Venezia 3/8/1863 a Stoccolma, Svezia, tassata in arrivo 72 ore. Rara destinazione. Ex coll. Mentaschi.	-	400
---	---	---	---	------------

I EMISSIONE

2	⊙	1850 - 5 cent. giallo ocra, 10 cent. nero, entrambi carta a mano (1,2), perfetti, usati a Ceneda 1/12 inizialmente sulla stessa lettera. Ferrario.	500+	60
3	△	1850 - 5 cent. giallo ocra (1), tre esemplari usati a Milano su frammento, sovrapposti alla maniera austriaca (treppenfrankatur). Insieme unico! G.Oliva, cert. Sorani.	-	500
4	✉	1852 - 5 cent. giallo ocra, coppia, perfetta e, al verso, 15 cent. rosa, III tipo, intaccato a sinistra (1,5), su raccomandata da Venezia 24/1/1852 per città. Rara combinazione! Cert. Fiecchi.	-	500
5	✉	1852 - 5 cent. giallo ocra, perfetto, 10 cent. nero, un margine giusto (1,2), su lettera da Sacile 13/9/1852 a Venezia. Molto fresca.	1.500	200



6

6	✉	1854 - 5 cent. giallo ocra (1), due esemplari ben marginati, con lieve ed ininfluente piega orizzontale, su circolare a stampa da Milano 17/5/1854 a Roveredo, nel Cantone dei Grigioni. Rarissima tariffa per stampati per la Svizzera. Da esposizione. Ferrario. Cert. Ferchenbauer.	-	1.500
---	---	--	---	--------------



7

7	✉	1855 - 5 cent. giallo ocra, quattro esemplari, 5 cent. giallo arancio chiaro, due esemplari (1,1h), tre esemplari con margini sfiorati in un punto, gli altri con ampi margini, su lettera da Venezia 12/7/1855 a Verona. Rara combinazione di valori gemelli di tinte diverse. A.Diena, Raybaudi.	18.500++	1.200
---	---	--	----------	--------------



12



14



16



20



21



22



23



25

8	✉	1856 - 5 cent. giallo oca (1), perfetto, isolato su circolare a stampa da Cremona 6/5/1856 a Brescia. Sul fronte manoscritto "Per la contravvenzione di finanza in causa dell'intrusione di scritti venne stesa la relativa descrizione del fatto in Brescia" e la lettera venne tassata 5 carantani: 2 kr. per il porto mancante, 3 kr. di soprattassa. Estremamente rari gli stampati per il contenuto non amesso. Da esposizione! Ferrario, cert. Ferchenbauer.	-	1.000
9	✉	1850 - 5 cent. giallo, 10 cent. nero, bordo di foglio, entrambi I tiratura (1a,2b), ottimo stato, su lettera da Verona 28/8/1850 a Brescia. Cert. Babor.	6.950	700
10	⊙	1850 - 5 cent. giallo limone, I tiratura (1c), perfetto, usato a Treviglio. Pregevole tinta, specie se usata in un ufficio minore. A.Diena, cert. Sorani.	3.250+	300
11	✉	1850 - 5 cent. giallo arancio, 10 cent. grigio nero, entrambi I tiratura (1d,2b), lieve piega orizzontale, su lettera da Bellano 8/6/1850, primi giorni d'uso, a Milano. Rara. Ferrario.	-	200
12	(✉)	1850 - 5 cent. oca arancio, 10 cent. grigio nero, I tiratura (1e,2b), perfetti, su frontespizio di lettera da Tolmezzo 25/7 a Spilimbergo per Lestans. Pregevole insieme. Cert. E.Diena.	3.475+	375
13	⊙	1850 - 10 cent. grigio argenteo, I tiratura (2a), coppia orizzontale, bordo di foglio in alto, usata a Piadena. Splendida e rara. Giulio Bolaffi per esteso, A.Diena, cert. E.Diena.	4.800++	400
14	⊙	1850 - 10 cent. grigio nero, I tiratura (2b), striscia di tre, il primo esemplare con varietà di clichè, perfetta, usata a Chiari 14/5. Ferrario.	2.500	200



15

15	⊙	1850 - 10 cent. grigio nero, I tiratura, ritocco della dicitura "centes" (2b/h), perfetto, usato a Milano. Varietà molto rara, specie negli esemplari della I tiratura. Cert. Sorani e Fiecchi. (cat.Sassone € 12.000 in proporzione).	-	750
16	✉	1850 - 10 cent. grigio nero, I tiratura (2b), tre esemplari, uno con bella varietà di clichè, piega verticale su un francobollo, su lettera da Verona 9/10/1850 a Milano. All'interno è presente una en-tête in tricromia, assai rara per il periodo. Cert. Bottacchi.	6.600++	300



17

17	△	1850 - 10 cent. nero, striscia orizzontale di tre esemplari con l'ultimo ritoccato, dicitura "CENTES" rifatta e 15 cent. rosso (2,2h,6), tutti perfetti, su frammento usato a Milano. Insieme splendido e rarissimo! Si conosce solo una striscia analoga su busta, quotata € 35.000 dal Sassone. Cert. Ferrario.	-	1.500
----	---	---	---	--------------



18

18	*	1850 - 15 cent. rosso, I tipo, carta a mano, varietà "5" di "15" simile ad un "3" (3a/3o), gomma originale, perfetto. UNICO ESEMPLARE NUOVO NOTO della I tiratura con questa varietà di clichè, finora inedito. Rarità del settore. Cert. Oro Raybaudi.	-	5.000
----	---	---	---	--------------



19

19	*	1850 - 15 cent. rosso vermiglio inteso (3g), nuovo, gomma originale, leggera traccia di linguella, perfetto. Molto fresco e ben marginato. Cert. Ferrario e G.Colla.	10.000	1.250
20	*	1850 - 15 cent. rosso, I tipo, carta a mano (3), nuovo, gomma originale, perfetto. Presenta due pli d'acordeon. Molto fresco. Cert. Diena.	7.000+	700
21	☒	1850 - 15 cent. rosso, I tiratura (3a), perfetto, su lettera da Mantova 14/7/1850 a Sassuolo, tassata 16 cent. Interessante e non comune lettera pre Lega postale Austro Italica per il Ducato di Modena. Ferrario.	-	100
22	☒	1851 - 15 cent. rosso vermiglio, due esemplari, 15 cent. rosso vermiglio chiaro, tutti I tipo, carta a mano (3e,3f), perfetti, su sovracoperta di lettera da Verona 11/2/1851 a Vienna. Bella e non comune affrancatura di valori gemelli di tinte differenti. Ferrario.	-	175
23	☒	1851 - 15 cent. rosa, II tipo, II sottotipo (5/II), 15 cent. rosa carminio, II tipo, I sottotipo (5a/I), perfetti, su fresca sovracoperta di lettera da Venezia 6 gennaio a Padova. Bella e rara combinazione di sottotipi e colori differenti. L.Raybaudi.	-	250



24

24	☒	1852 - 15 cent. rosa, II tipo, carta a macchina (5), perfetto, su lettera da Santa Maria Maddalena 29/7/1852 (Venezia) a Ferrara, tassata 7 bajocchi in assenza di convenzione. Al verso venne applicato un 15 cent. rosso carminio, I tiratura (3b), forse per evitare di far pagare la tassazione al destinatario e rendere franca la lettera. L'ufficio postale di Ferrara non considerò valido il francobollo, ma lo annullò con il proprio datario. Rarissima. Citata dal cat. Sassone ASI 2021 a pag. 39. Sorani, dettagliati cert. Avanzo e Fiecchi.	100.000	15.000
25	☒	1852 - 15 cent. rosso, III tipo, carta a mano (6), bordo di foglio a destra, perfetto su busta "valentina" decorata a secco da Melzo 6/5, punti 7, a Cremona. Bella. R.Diena, Ferrario.	-	150
26	☒	1852 - 15 cent. rosso, III tipo, carta a mano (6), bordo di foglio a destra, perfetto, su sovracoperta di lettera da Moglia di Gonzaga 4/7 a Mantova. R.Diena, Ferrario.	-	50
27	☒	1852 - 15 cent. rosso, III tipo, carta a mano (6), bordo di foglio a sinistra, perfetto, su lettera da Padova 16/8 a Campo Sampiero, rispedita a Rovigo perchè il destinatario risulta "partito". Interessante.	-	70



28

28	☒	1854 - 15 cent. rosso, III tipo, 30 cent. bruno lillaceo, II tipo, entrambi carta a mano (6,9), perfetti, su lettera da Venezia 20/10/1854 a Bruxelles in Belgio, rispedita successivamente a Dresda, poi ancora a Baden Bei Wien, con numerosi segni di tassa sul fronte per i vari transiti. Eccezionale ed unico caso noto di rispedizione multipla in tre Stati differenti: Belgio, Sassonia ed Austria. Da esposizione! A.Diena, cert. Ferrario.	-	5.000
29	(*)	1850 - 30 cent. bruno, I tiratura (7b), nuovo senza gomma, perfetto. A.Diena.	5.000+	200
30	☒	1851 - 30 cent. bruno, I tiratura (7b), riutilizzato in frode postale previo tentativo di lavaggio del precedente annullo, su lettera da Padova 1/2/1851 a Legnago. Molto interessante! Cert. Sorani.	-	200
31	☒	1854 - 45 cent. azzurro ardesia, II tipo, carta a mano (11), tagliato "lilliput" lungo i margini, su lettera da Verona 13/05/1854 a Vienna.	475++	40
32	☒	1856 - 45 cent. azzurro, III tipo, carta a mano (12), perfetto, su sovracoperta di lettera senza lembi laterali da Bergamo, annullo a "ruota dentata", a Padova 8/9.	400	50
33	☒	1856 - 45 cent. azzurro oltremare, II tipo, carta a mano, 30 cent. bruno, II tipo, carta a macchina, bordo di foglio (12c,21), perfetti, su lettera da Padova 24/9/1856 a Torino. Pregevole affrancatura. Cert. Sorani.	5.700	400
34	☒	1851 - 15 cent. rosso vermiglio, I tipo, carta a coste verticali (14), doppio pli d'accordeon, perfetto, su lettera da Mantova 29/7/1851 a Toscolano. Molto bella! Ferrario.	875+	80
35	☒	1851 - 15 cent. rosso vermiglio, II tipo, carta a coste verticali (15), perfetto, su sovracoperta di lettera da Bassano 19/5 a Treviso. Molto fresca. Cert. Ferrario.	3.250	300
36	☒	1852 - 15 cent. rosso vermiglio, II tipo, carta a coste verticali (15), perfetto, su lettera da Cremona 22/2/1852 a Milano. Ferrario.	3.250	200
37	△	1851 - 30 cent., I tipo, carta a coste verticali, un esemplare bruno e uno grigiastro (16,16a), perfetti, usati rispettivamente a Milano e a Verona.	1.465	100
38	(☒)	1851 - 45 cent. azzurro, I tipo, carta a coste verticali (17), quattro esemplari, corti in alto, su frontespizio di lettera da Verona ad Udine. Rara affrancatura multipla! Vaccari, cert. Raybaudi.	11.250+	750



39



40

39	*	1857 - 10 cent. nero, carta a macchina (19), gomma originale, perfetto. Raro. G.Oliva, cert. E.Diena e Sorani.	28.000	1.500
40	*	1857 - 10 cent. nero, carta a macchina (19), nuovo, gomma originale, perfetto. Splendido per freschezza e marginatura. Molto raro di questa qualità. Emilio Diena, cert. E.Diena 1992.	28.000	3.000

41	☒	1857 - 10 cent. nero, carta a macchina (19), tre esemplari, perfetti, su sovracoperta di lettera da Venezia 28/1 a Cividale. Rara affrancatura multipla, lettera molto fresca. A.Diena.	-	1.000
42	☒	1857 - 10 cent. nero, carta a macchina, 5 cent. giallo ocre (19,1), perfetti, su sovracoperta di lettera da Venezia 22/8 a Padova. Non comune combinazione, di ottima qualità. A.Diena.	3.150+	400



43

43	☒	1858 - 10 cent. nero grigio, carta a macchina (19a), perfetto, isolato su lettera da Brescia 6/5/1858 per città. Tariffa pregevole con questo francobollo. E.Diena, cert. Sorani.	9.000+	800
----	---	---	--------	------------



44

44	**/*	1854 - 15 cent. rosso vermiglio chiaro, carta a macchina (20), blocco di 24 esemplari (6x4), nuovo, gomma originale parzialmente integra. Il blocco è attraversato verticalmente da una lieve piega, due esemplari con lievi difetti, gli altri perfetti. INSIEME UNICO E STRAORDINARIO di grande impatto visivo. Dal certificato di Alberto Diena: "Data la rarità del blocco (non ne conosco che un altro di ugual numero di esemplari, ma carta a mano), l'ho firmato per esteso". Cert. Ferrario.	180.000+	15.000
45	**	1854 - 15 cent. rosso vermiglio, III tipo, carta a macchina (20), striscia orizzontale di tre, gomma integra, difetti.	27.000	400



38



41



42



45



50



47



48



53



60

46	☒	1854 - 15 cent. rosso vermiglio e, al verso, 30 cent. bruno, entrambi carta a macchina (20,21), perfetti, su sovracoperta di lettera raccomandata da Este 16/1 a Badia, annullo corsivo che riannulla il francobollo per la raccomandazione. Ferrario.	-	60
47	☒	1855 - 15 cent. rosso vermiglio, III tipo, carta a macchina, e, al verso, 30 cent. bruno lillaceo, II tipo, carta a mano (20,9), perfetti, su sovracoperta di lettera da Schio 7/4/1855 a Vicenza. Vaccari, Raybaudi.	-	80
48	☒	1855 - 15 cent. rosso, carta a macchina (20), lieve piega orizzontale, su sovracoperta di lettera scritta a Milano 3/2/1855, messa in posta a Mantova 5/2/1855 per Padova, bollo T.R., tassa manoscritta 33/6. Interessante e rara anche per l'inusuale colore giallo. R.Diena.	-	100



49

49	☒	1858 - 15 cent. rosso vermiglio, due esemplari, uno con ampio bordo di foglio a destra, 45 cent. azzurro, tutti carta a macchina (20,22), perfetti, su lettera da Milano 19/3/1858 per Marsiglia. Rara affrancatura. Ferchenbauer, Ferrario.	-	700
50	*	1854 - 15 cent. rosso vermiglio chiaro, carta a macchina (20a), nuovo, gomma originale, lieve traccia di linguella, perfetto. Molto fresco, A.Diena, cert. Ferrario.	4.500	500



51

51	**	1854 - 15 cent. rosso salmone, III tipo, carta a macchina (20b), bordo di foglio, gomma integra, perfetto. Cert. Raybaudi.	9.000+	500
----	----	--	--------	------------



52

52	⊙	1854 - 15 cent. rosa chiaro, carta a macchina (20e), eccezionale blocco di sei, perfetto, usato a Milano. Molto bello e raro! Cert. Ferrario (Sassone quota € 6.500 il blocco di quattro).	-	900
----	---	--	---	------------

53	✉	1858 - 15 cent. rosa chiaro, III tipo, carta a macchina (20e), perfetto, su lettera da Mantova 31/10/1858 a Canneto. Interessante lettera risalente all'ultimo giorno di validità ufficiale della I emissione, molto rara! Chiavarelllo, Ferrario.	-	300
----	---	--	---	------------



54

54	△	1858 - 15 cent. bruno, III tipo, carta a macchina, in affrancatura mista con 5 soldi rosso, I tipo (21,25), perfetti, usati su frammento a Rovigo 3/12/1858. Pregevole affrancatura. Raybaudi, Fiecchi, cert. Ferchenbauer.	5.000	700
----	---	---	-------	------------



55

55	*	1856 - 45 cent. azzurro, carta a macchina (22), nuovo, gomma originale, perfetto. Molto fresco e ben marginato. Raro. G.Oliva, A.Diena, Mondolfo, cert. Ferrario e Manzoni.	38.000	3.500
----	---	---	--------	--------------



56

56	⊙	1856 - 45 cent. azzurro, carta a macchina (22), blocco di quattro, usato a Mantova, perfetto. Splendido e raro! A.Diena per esteso, cert. Ferrario.	35.000	3.000
----	---	---	--------	--------------

FALSI PER POSTA



57



58

57	⊙	1853 - 15 cent. vermiglio, falso per posta di Verona (F1), piega verticale, usato a Vicenza 3/9. Raro uso in un ufficio diverso da Verona. Cert. E.Diena.	7.500	250
58	⊙	1857 - 15 cent. rosso vermiglio, falso per posta di Milano, I tipo (F3a), usato, perfetto. Cert. Ferchenbauer.	2.250	325



59

59	✉	1858 - 30 cent. bruno rossastro chiaro, falso per posta di Milano, III tipo (F7a), perfetto, su lettera da Milano 16/5/1858 a Verona. Rara. Cert. Ferrario.	22.500	2.500
----	---	---	--------	--------------

TESTINE ED AQUILETTE

60	⊙	1858 - Seconda emissione, I tipo (23/27), usati, perfetti. Ferrario, cert. Diena per il 3 cent.	2.575	200
61	△	1858 - 2 soldi giallo, 3 soldi nero, entrambi I tipo (23,24), perfetti su ampio frammento di lettera da Cremona 11/3 a Busto Arsizio. Avi.	2.150	200
62	✉	1858 - 2 soldi giallo, 3 soldi nero, entrambi I tipo (23,24), perfetti, su sovracoperta di lettera da Legnago 22/1 a Verona, bollo di distribuzione sul fronte. Molto bella. Cert. Bottacchi.	4.500	400
63	✉	1858 - 2 soldi giallo, I tipo (23), interessante salto di dentellatura in basso a destra, perfetto, su circolare da Verona 7/12/1858 per città. Bollo di distribuzione 3. Cert. Raybaudi.	3.500+	400
64	✉	1858 - 2 soldi giallo, I tipo, due salti di dentellatura a destra (23), perfetto, isolato su sovracoperta di circolare da Venezia 11/11 a Udine. Fiecchi.	3.500+	250
65	(✉)	1859 - 2 soldi giallo, 3 soldi nero, entrambi due esemplari, tutti I tipo (23,24), perfetti, su frontespizio di lettera da Brescia 9/5/1859 a Padova. Affrancatura non comune! Ferrario, cert. Diena.	4.500+	400



66

66	*	1858 - 3 soldi nero, I tipo (24), nuovo, gomma originale, lieve traccia di linguella, perfetto. Molto fresco. Fiecchi, cert. Ferrario e G.Colla.	16.000	1.750
67	✉	1859 - 3 soldi nero, I tipo (24), perfetto, isolato su lettera da Padova 1/2/1859 per città. A.Diena, Raybaudi.	1.400	150
68	✉	1859 - 3 soldi nero, perfetto, e, al verso, 5 soldi rosso, danneggiato all'apertura, entrambi I tipo (24,25), su lettera raccomandata da Venezia 15/2/1859 per città. Non comune raccomandata per città. Cert. E.Diena.	-	200
69	⊙	1858 - 3 soldi nero, I tipo, dent. 15 x 16 (24A), usato, perfetto. Em.Diena, Mezzadri, Sorani.	1.000	75
70	✉	1861 - 3 soldi nero, I tipo, dent. 15 x 16, e, al verso, 5 soldi rosso (24A,33), perfetti, su sovracoperta, incompleta al verso, di lettera raccomandata da Tiene 11/9/1861 per città. Affrancatura e tariffa per città interessanti.	-	300

71	✉	1858 - 3 soldi nero, I tipo, dent. 16 x 15 (24B), perfetto, isolato su lettera da Padova 5/3 per città. Non comune.	2.500+	250
72	*	1858 - 5 soldi rosso, I tipo (25), nuovo, gomma originale, perfetto e ben centrato. G.Oliva, cert. Ferrario.	5.000	500



73

73	✉	1858 - 5 soldi rosso, I tipo (25), lieve piega orizzontale, su lettera da Chioggia 1/11/1858 a Comacchio, nello Stato Pontificio. Rara lettera, PRIMO GIORNO DELL'EMISSIONE IN SOLDI, in tariffa "limitrofa" per l'estero. Cert. Sorani.	40.000+	2.000
74	✉	1858 - 5 soldi rosso, I tipo (25), riutilizzato in FRODE POSTALE su sovracoperta di lettera da Cadore 17/12 a Longarone. Per occultare il riutilizzo, è stata abrasa la parte della data e l'annullo lineare è stato fatto coincidere quasi perfettamente con il precedente. Molto interessante! Cert. E.Diena. Ex collezione Rivolta.	-	250



75

75	✉	1859 - 5 soldi rosso, I tipo (25), 6 esemplari, perfetti, su gran parte di sovracoperta di lettera da Venezia a Padova. Rara affrancatura multipla! Ferrario.	-	500
76	✉	1859 - 5 soldi rosso, I tipo (25), perfetto, su lettera da Roveredo 3/1/1859 a Trento. Non comune uso della II emissione in Austria. Ferrario.	3.250	300
77	*	1858 - 10 soldi bruno, I tipo (26), gomma originale, perfetto. A.Diena, Fiecchi.	2.000	150
78	⊙	1858 - 2 soldi giallo, 3 soldi nero, I tipo (28,29), usati, perfetti.	1.800	150
79	✉	1862 - 2 soldi giallo, 3 soldi nero, entrambi II tipo (28,29), perfetti, su lettera da Venezia 27/12/1862 per Lonigo. A.Diena, Ferrario.	1.375	150



71



72



77



78



74



76



81



79



85



86



88



89



90



83



87



80

80	*	1859 - 2 soldi giallo vivo, II tipo (28a), blocco di quattro, nuovo, gomma originale, perfetto. Splendido e freschissimo! Cert. A.Diena e Ferrario.	22.500	2.250
81	✉	1859 - 2 soldi giallo vivo, 3 soldi nero, entrambi II tipo (28a,29), perfetti, su busta da Recoaro 11/8 a Padova.	1.375	150



82

82	*	1859 - 3 soldi nero, II tipo (29), nuovo, gomma originale, lieve traccia di linguella, perfetto. Molto fresco e raro. A.Diena, cert. Ferrario e G.Colla.	35.000	4.000
83	✉	1862 - 3 soldi nero, II tipo, due esemplari, 5 soldi rosso (29,33), perfetti, su sovracoperta di lettera da Vicenza 18/6/1862 a Milano. Raybaudi.	4.000+	500



84

84	✉	1862 - 3 soldi nero grigio, 3 soldi nero, entrambi II tipo (29a,29), perfetti, su lettera di doppio porto da Venezia 11/3/1862 per città. Affrancatura di valori gemelli estremamente rara, impreziosita dalla tariffa. Em.Diena, Matl, cert. Ferchenbauer.	-	1.500
85	⊙	1859 - 3 soldi nero grigio, II tipo (29b), usato, perfetto. Pregevole colore. Ferrario	1.700	150
86	⊙	1859 - 3 soldi nero grigio, II tipo (29b), usato, perfetto. Sorani.	1.700	150
87	✉	1862 - 3 soldi nero grigio, II tipo (29b), perfetto, isolato su lettera da Verona 23/7/1862 per città. Cert. Ferrario.	4.700	400

88	*	1859 - 5 soldi rosso, II tipo (30), gomma originale, perfetto, varietà stampa parziale in basso	1.000 +	80
89	*	1859 - 5 soldi rosso, II tipo (30), gomma originale, perfetto. Enzo Diena.	1.000	100
90	*	1859 - 5 soldi rosso, II tipo (30), nuovo, gomma originale, perfetto. Ferrario.	1.000	75



91

91	⊙	1859 - 5 soldi rosso, II tipo (30), stampato su carta ricongiunta, perfetto, usato a Venezia 14/2. Eccezionale varietà, della quale si conosce un solo altro esemplare, difettoso, riprodotto nel catalogo Ferchenbauer a pag. 498, attualmente disperso. Rarità della II emissione. Cert. Avi e Ferrario.	-	3.500
92	△	1859 - 5 soldi rosso, II tipo (30), blocco di quattro e singolo, perfetti, usati su frammento a Polesella. Molto bello! Ferrario.	3.000+	250
93	✉	1861 - 5 soldi rosso, II tipo (30), lieve piega orizzontale, in uso fiscale su ricevuta del 26/1/1861. Non comune. Chiavarello.	-	150



94

94	△	1860 - 10 soldi bruno, II tipo (31), in affrancatura mista con 5 kr. vermiglio della III emissione d'Austria (19), buono stato, usati su frammento da Imst 3/1. Rara affrancatura mista! R.Diena.	14.000	400
----	---	---	--------	------------



95



97

95	*	1859 - 15 soldi azzurro, II tipo (32), gomma originale, perfetto e di ottima centratura. Bello e raro. A.Diena, cert. Ferrario.	16.000+	1.600
96	*	1859 - 15 soldi azzurro, II tipo (32), gomma originale, riparato. Raro. A.Diena.	16.000	250
97	*	1859 - 15 soldi azzurro, II tipo (32), nuovo, gomma originale, lieve traccia di linguella, perfetto. Raro. A.Diena, cert. Ferrario.	16.000	1.350
98	△	1859 - 15 soldi azzurro, II tipo (32), quattro esemplari perfetti, usati su frammento a Venezia. Bello e non comune. Ferrario.	-	100

Tutti i lotti singoli sono visibili sul nostro sito www.ferrarioaste.com

Si concedono dilazioni di pagamento, da concordarsi prima dell'asta.



99

99	☒	1863 - 15 soldi azzurro II tipo e 10 soldi azzurro, dent. 14, applicato al verso, perfetti, (32,39) in affrancatura mista II e IV emissione su raccomandata da Montagnana 7/12 a Padova, bollo d'arrivo. Combinazione monocoloro molto rara! Vaccari, Ferrario, cert. Diena.	-	1.200
100	(☒)	1861 - 10 kr. (Austria 20), su frontespizio di lettera con gran parte del verso da Trieste 21/11/1861 a Venezia, rispedita a Milano con annotazione "Partito per Milano fermo in posta", numerosi segni e bolli di tassa sul fronte, cassati e corretti. Molto interessante, da studiare. Ferrario.	-	150
101	☒	1861/62 - Quattro sovracoperte di lettere, tre affrancate con 5 soldi, una con 10 soldi (30,33,31), da Mantova o Asolo per Reggio di Modena, una rispedita a Gualtieri, tutte con segno di tassa 2 a penna e con bollo di tassa a tampone 2 in colori differenti. Insieme molto interessante e raro. Ferrario.	-	250
102	☒	1862 - 5 soldi rosso (33), due esemplari, uno con un angolo arrotondato, su busta da Venezia 27/1/1862 a Verolanuova, un francobollo coannullato con il tampone di tassa 2. Ferrario.	-	100
103	☒	1862 - 5 soldi rosso, 10 soldi bruno, II tipo (33,31), perfetti, su lettera da Padova 17/12/1862 a Kreuzhutte, in Boemia.	-	100
104	☒	1863 - 5 e 10 soldi, III emissione (33,34), perfetti, su lettera da Venezia 3/3/1863 a Bol in Dalmazia. Non comune. Ferrario.	-	200
105	☒	1863 - 5 soldi rosso, 10 soldi bruno mattone, striscia di quattro (33,34), ottimo stato, su lettera contenente "campioni senza valore" da Verona 23/5/1863 a Longarone. Rara affrancatura.	11.000+	500
106	☉	1862 - 10 soldi bruno mattone (34), impronta in albino di uno spazio tipografico in alto a destra, usato, perfetto. Molto Raro! Cert. E.Diena.	-	300
107	☒	1862 - 10 soldi bruno mattone, 3 soldi verde giallo (34,35), perfetti, su sovracoperta di lettera da Padova 7/7 a Milano.	1.000	100
108	☒	1862 - 3 soldi verde giallastro, coppia orizzontale con evidente principio di Croce di Sant'Andrea in basso, 10 soldi bruno (35d,34), perfetti, su sovracoperta di lettera da Mantova 24/12/1862 a Milano, in PD. Bella e rara.	-	350
109	☒	1864 - 2 soldi giallo, dent. 14 (36), perfetto, isolato su circolare a stampa da Venezia 20/10/1864 ad Este.	1.000	100
110	*	1863 - 2 soldi giallo, dent. 14 (36), blocco di quattro, gomma originale, perfetto. Cert. A.Diena.	2.200+	180
111	☒	1863 - 2 soldi giallo e 3 soldi verde, dent. 14 (36,37), ottimo stato, su sovracoperta di lettera da Rovigo 29/5 a Padova. Molto fresca. Cert. E.Diena.	1.400	150
112	☒	1863 - 2 soldi giallo e 3 soldi verde, dent. 14 (36,37), perfetti, su sovracoperta di lettera da Sermide 27/7 a Paviolo. Bella. Fiechi.	1.400	200



124

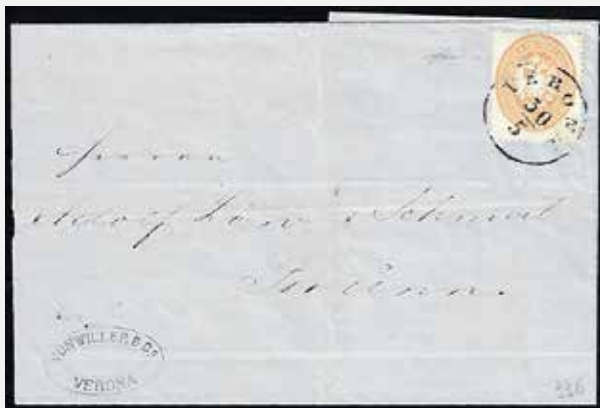

126



132



127



129



128



130



131



135

126	☒	1864 - 15 soldi bruno, dent. 14 (40), perfetto, su sovracoperta di lettera da Verona 30/5/1864 a Brunn. Ferrario.	1.500	100
127	☉	1864/65 - Aquilette, dent. 9 1/2 (41/45), usati, perfetti. Emilio Diena per il n. 41	1.720	150
128	☉	1864/65 - Aquilette, dent. 9 1/2 (41/45), usati, perfetti. Ferrario.	1.720	150
129	**	1865 - 2 soldi giallo, dent. 9 1/2 (41), ottima centratura, gomma originale, perfetto. Bello! A.Diena, cert. G.Bolaffi.	1.000+	100
130	☉	1865 - 2 soldi giallo, dent. 9 1/2 (41), perfetto, usato a Venezia. Ferrario.	1.250	100
131	(☒)	1864 - 3 soldi verde, dent. 9 1/2 (42), coppia, perfetta, su frontespizio di stampato di tre porti da Udine 6/4 a Tolmino. Affrancatura molto rara. Ferrario.	-	200
132	☒	1865 - 3 soldi e 5 soldi, due esemplari, tutti dent. 9 1/2 (42,43), perfetti, su lettera da Vicenza 18/2/1865 a Milano, bollo P.D. Bella affrancatura a bandiera. Ferrario.	-	100
133	☒	1865 - 3 soldi verde, coppia, 10 soldi azzurro, tutti dent. 9 1/2 (42,44), perfetti, su sovracoperta di lettera da Venezia 2/8/1865 a Palermo, in PD.	-	150
134	☒	1866 - 3 soldi verde, due esemplari, 15 soldi bruno, tutti dent. 9 1/2 (42,45), buono stato, su busta da Oderzo 12/5/1866 a Pistoia, bollo P.D. nero. Ferrario.	1.600+	100
135	☉	1864 - 5 soldi rosa, dent. 9 1/2 (43), blocco di quattro usato a Mestre, perfetto. Molto fresco. Ferrario.	1.500	125
136	☒	1864 - 5 soldi rosa, dent. 9 1/2 (43), perfetto, su lettera di colore verde a quadretti rosa da Vicenza 31/3 a Padova. Curiosa! Ferrario.	-	75
137	☒	1865 - 5 soldi rosa, 10 soldi azzurro, dent. 9 1/2, due esemplari (43,44) perfetti, su fesa lettera da Venezia 2/2/1865 a Londra, P.D., viaggiata per la "via di Germania", tassazioni varie. Bellissima ed interessante! Ferrario.	-	600
138	☒	1866 - 5 soldi rosa, dent. 9 1/2 (43), ottimo stato, su sovracoperta di lettera da Venezia 15/1/1866 a Innsbruck. Primi giorni della tariffa unificata per l'Impero Austriaco di 5 soldi.	-	70
139	☉	1864 - 10 soldi azzurro, dent. 9 1/2 (44), blocco di quattro usato ad Udine, perfetto. Molto bello! Ferrario, cert. Fiecchi.	11.000	800
140	☒	1865 - 10 soldi bruno, 15 soldi azzurro, entrambi dent. 9 1/2 (44,45), perfetti, su sovracoperta di lettera da Udine 22/5/1865 a Lione. Molto fresca. Fiecchi.	1.350	150
141	**	1864 - 15 soldi bruno, dent. 9 1/2 (45), gomma originale integra, perfetto. Naturale grinza di gomma. Molto fresco. Ferrario.	3.300	150
142	*	1854 - 15 soldi bruno, dent. 9 1/2 (45), perfetto, nuovo, gomma originale. Ferrario.	1.650	150
143	*	1864 - 15 soldi bruno, dent. 9 1/2 (45), nuovo, gomma originale, perfetto. Ferrario.	1.650	150
144	△	1863 - 5 soldi rosa, dent. 14 (38), blocco di sei e singolo, perfetti, usati su frammento a Santa Maria Maddalena (Venezia). Cert. Oro Raybaudi.	5.700+	500
145	☒	BUSTE POSTALI 1861 - 5 soldi rosso, ritaglio di busta postale (2), a filo a sinistra, su lettera da Mestre 26/9/1861 a Bassano. Raro.	9.000	300
146	☒	BUSTE POSTALI 1863 - 5 soldi rosa, ritaglio di busta postale (10), perfetto e con ampi margini, su sovracoperta di lettera da Padova 17/2 a Como. Cert. Diena.	8.750	700
147	☒	LEVANTE 1867 - 10 soldi azzurro, dent. 9 1/2 (L44), un esemplare al recto, perfetto, e uno al verso, danneggiato all'apertura, su sovracoperta di lettera raccomandata da Sofia 25/4/1867 (Bulgaria) a Costantinopoli. Interessante e non comune. Em.Diena, cert. E.Diena.	-	400

MARCHE DA BOLLO USATE PER POSTA

148	☒	1856 - 15 cent. marca da bollo tipografica (3), perfetta, su lettera da Motta 28/3/1856 (punti 6) a Venezia. Raybaudi.	850	50
149	☒	1855 - 30 cent. marca da bollo tipografica (4), perfetta, su lettera da Piove 10/9/1855 (punti 6) a Cavarzere. Sorani.	1.500	100
150	☒	1856 - 15 cent. marca da bollo calcografica (7), perfetta, su lettera da S. Maria Maddalena 8/6/1856 (punti 6) a Fiesso. Ferrario.	700	50
151	☒	1856 - 15 cent. marca da bollo calcografica (7), perfetta, su sovracoperta di lettera da Iseo 21/7/1856 (punti 10) a Brescia. Cert. Sorani.	2.800	200

Consigliamo di registrarsi sul nostro sito per poter partecipare in diretta Internet all'Asta.



134



133



136



137



138



139



141



140



142



144



143



145



152

152	✉	1856 - 15 cent. marca da bollo calcografica (7), recuperata da altri documenti e riutilizzata in frode postale, in affrancatura mista con 15 cent. rosso vermiglio, carta a macchina (20), perfetto, su sovracoperta di lettera da Udine 20/8/1856 a Treviso. Molto rara! Cert. Kimmel e Avi.	52.500	5.000
153	✉	1854 - 30 cent. marca da bollo calcografico (8), perfetta, su sovracoperta di lettera da Verona 16/9 a Milano, rispedita a Verona, manoscritto "partito". Non comuni le rispeditazioni con marche da bollo. E.Diena, Raybaudi.	900++	100

FRANCOBOLLI PER GIORNALI

154	*	1854 - 3 cent. Mercurio azzurro, II tipo (2), gomma originale, a filo/sfiorato in alto. Raro, occasione.	10.000	250
155	*	1854 - 3 cent. Mercurio azzurro, II tipo (2), gomma originale, giusto in basso. Molto fresco, raro. A.Diena, Oliva. Cert. Ferrario.	10.000	600
156	*	1851 - 3 cent. celeste, Mercurio, carta a coste verticali (6a), nuovo, gomma originale, perfetto. Margini da ampi a sufficienti. Cert. Ferrario.	7.000	300
157	*	1859 - 1,05 soldi lilla grigio (9), gomma originale, perfetto. A.Diena, cert. Ferrario.	10.000	400



158

158	*	1859 - 1,05 soldi lilla grigio (9), nuovo, gomma originale, perfetto. Molto fresco, bellissimo. A.Diena, cert. Ferrario.	10.000	1.200
159	△	1859 - 1,05 soldi lilla grigio (9), due esemplari, perfetti e con ottimi margini, usati su frammento di giornale a Verona. Bella! G.Bolaffi.	4.800+	275
160	✉	1859 - 1,05 soldi lilla grigio (9), striscia di tre, perfetto, su fascetta da Venezia 14/8 a Gemona. E.Diena.	16.000	800



161



162

161	*	1859 - 1,05 soldi lilla scuro (9e), gomma originale, perfetto. Raro e molto fresco. Raybaudi, cert. A.Diena.	22.000	2.000
162	(*)	1859 - 1,05 soldi lilla grigio, bordo di foglio con riga di colore (9f), nuovo senza gomma, perfetto. Unico esemplare noto, segnalato dal cat. Sassone. Rarità del settore.	20.000+	2.000



146



147



151



153



154



155



159



156



157



166



160



163



164



167



169



170

163	△	1861 - 1,05 soldi grigio chiaro (10), due esemplari, uno sfiorato in alto, usati su piccolo frammento a Gemona 27/8. A.Diena.	3.350	60
164	△	1861 - 1,05 soldi grigio chiaro (10), perfetto e con parte del francobollo inferiore, usato su piccolo frammento a Verona 1/6. Cert. Bolaffi 80%.	1.675+	125
165	✉	1861 - 1,05 soldi grigio chiaro (10), perfetto, usato su fascetta da Venezia 1/3 ad Adria.	1.875	100
166	⊙	1861 - 1,05 soldi lilla grigio chiaro (10a), usato, perfetto. Bello. Ferrario.	1.650	80
167	⊙	1861 - 1,05 soldi grigio (10e), bordo di foglio a destra, usato a Venezia, perfetto. Splendido! A.Diena, Ferrario.	2.000++	250

SEGNATASSE PER GIORNALI



168

168	*	1859 - 1 kr. nero (2), nuovo, gomma originale, perfetto. Freschissimo e splendido! A.Diena, Fiecchi, cert. Ferrario e Manzoni.	14.000	1.400
169	△	1859 - 2 kr. vermiglio (3), perfetto, usato su frammento a Vienna 12/3, in Austria. Bello e raro! Cert. Ferchenbauer.	3.500	300
170	*	1861 - 1,05 soldi grigio rosa (10d), gomma originale, perfetto. Rara tinta. A.Diena, cert. Sorani e Fiecchi.	16.000	400

FRANCOBOLLI DI LOMBARDO VENETO USATI IN AUSTRIA

171	△	1850 - 5 cent. giallo arancio (1g), coppia orizzontale, un esemplare corto in alto, usata su frammento a Vienna 29/12. Raro insieme.	7.500	250
172	⊙	1863 - 5 soldi rosa, dent. 14 (38), piccoli difetti, usato con il muto di Vienna 1 a quattro cerchi. Si tratta probabilmente dell'unica impronta nota sulla IV emissione!	5.000	400

POSTA MILITARE, GOVERNO PROVVISORIO E GUERRE D'INDIPENDENZA



173

173	✉	1853 - 9 kr. azzurro, perfetto, al verso, 6 kr. bruno, danneggiato all'apertura (5,4), su busta raccomandata da Vienna 8/7/1853 a Firenze, dove è stata affidata alla Feldpost n. 2 il 13/7 per la consegna al destinatario, un maggiore dell'esercito austriaco, con nitido bollo al verso. Molto rara. Cert. Ferrario.	-	1.000
174	⊙	1866 - 10 cent. De La Rue (17), lieve difetto, usato con il bollo numerale a punti "XXIX" della posta militare italiana impegnata nella III Guerra d'Indipendenza. Raro.	-	100
175	⊙	1866 - 20 cent. su 15 cent. Ferro di cavallo, III tipo (25), ottimo stato, usato con il bollo numerale a punti "XXV" della posta militare italiana impegnata nella III Guerra d'Indipendenza. Molto raro, due sole lettere note.	-	150



176

176	✉	1859 - 2 soldi giallo, II tipo (28/B1), perfetto, isolato su circolare a stampa riguardante un'edizione di leggi e testi storici della guerra di liberazione da Milano 17/6/1859 a Gussago. Rara. Sorani.	35.000+	3.500
-----	---	---	---------	--------------



177

177	✉	1859 - 10 cent. bruno grigiastro (14A), coppia, ottimo stato, su lettera da Milano 16/7/1859 a Toscolano, bollo di arrivo al verso. Rarissima corrispondenza indirizzata nell'Alta Valle del Toscolano sotto l'Impero austriaco durante il Governo Provvisorio della Lombardia. Rarità del settore! Cert. Ferrario.	-	2.500
-----	---	---	---	--------------



178

178	✉	1859 - 5 Kr. vermiglio, 10 Kr. bruno, entrambi II tipo (Austria 14,15), su lettera da Brody 18/8/1859 a Livorno, per la via di Svizzera, transito di Olten 23/8/1859, tassa 5 sul fronte e manoscritto "carico Sardo 20 cent.". Via di Svizzera dall'Ucraina, interessante e rarissima. Cert. Ferrario.	-	1.250
-----	---	---	---	--------------

179	⊙	I.R. POSTA MILIT. IN I, punti 13 - 45 cent. azzurro oltremare (22c), perfetto, usato il 18/7. Cert. E.Diena.	2.860	200
-----	---	--	-------	------------



180

180	⊙	F.POST II, SD punti R3 - 15 cent., 30 cent. (3,7), perfetti, usati con il bollo di posta militare. I due francobolli sono stati applicati mediante linguella su un foglietto di carta. Raro insieme, di ottima qualità. Cert. E.Diena.	13.500++	1.250
181	✉	1866 - 10 cent. De La Rue, tiratura di Torino (T17), perfetto, su busta indirizzata ad un bersagliere spedita da Palermo 27/7/1866, giunta a Firenze il 30/7/1866 e rispedita presso l'Ospedale civile di Bassano 6/8/1866. Interessante e rara lettera nei giorni immediatamente successivi alla liberazione di Bassano. Ferrario.	-	200
182	✉	1866 - 20 cent. su 15 cent. Ferro di Cavallo II tipo (Regno 25), coppia perfetta, su sovracoperta di lettera, senza lembi laterali, da Sermide 3/10/1866 (punti 10) a Mantova. Interessante lettera risalente al gironi della pace di Vienna.	2.750+	250



183

183	✉	1866 - 3 Kr. verde, due esemplari, 5 Kr. rosa, 15 Kr. bistro, dent. 9 1/2 (Austria 28,29,31), su lettera da Brody 5/8/1866 a Livorno, per la via di Svizzera, transito di Chur 11/8/1866, affrancata insufficientemente e tassata. Rarissima "via di Svizzera" dall'Ucraina. Cert. Ferrario.	-	1.500
-----	---	--	---	--------------



184

184	△	1866 - 1 cent., 2 cent., due esemplari, De La Rue, tiratura di Torino, 20 su 15 cent. Ferro di cavallo, III tipo (T14,T15,25), perfetti, usati su piccolo frammento a Venezia 18/10/1866. Affrancatura tricolore unica risalente al secondo giorno d'uso di francobolli italiani a Venezia. Cert. A.Diena.	-	350
185	✉	1866 - 20 cent. su 15 cent. Ferro di Cavallo III tipo (Regno 25), perfetto, su lettera da Ostiglia 5/11/1866 (punti 13), a Mantova, bollo di arrivo MANTUA 6/11.	12.000	750



186

186	✉	1868 - 20 cent. Napoleone III laureato, II tipo (Francia 29A), due esemplari, perfetti, su sovracoperta di lettera da Milano 20/11/1868 a Lione. Malgrado l'affrancatura sia stata annullata in partenza, la lettera venne tassata in arrivo 60 cent. Di grande interesse e rarità. Cert. E.Diena.	-	1.500
-----	---	--	---	--------------

ANNULLAMENTI

187	✉	ADRIA, C3 e racc, punti 3 + 6 - 15 cent. e, al verso, 30 cent. (20,21), perfetti, su sovracoperta di lettera raccomandata da Adria 9/12 a Venezia. Molto fresca!	-	75
188	⊙	ARIANO, CO - 5 kr.marca per lettere accompagnamento pacchi postali (5), separata a destra e in alto con le forbici, usata. Rara. R.Diena.	-	50
189	✉	ARIANO, CO rosso brunastro punti 9 + RACCOMANDATA punti 7 - 10 soldi, I tipo (26), un esemplare sul fronte, lieve piega, ed uno al verso, perfetto, su sovracoperta di lettera raccomandata del 26/12/1858 per Ferrara, nello Stato Pontificio. Non comune.	3.700+	150
190	✉	ARZIGNANO, SD punti 5/3 + RACC punti 6 - 5 soldi e, al verso, 10 soldi (43,39), perfetti su lettera raccomandata del 27/5/1864 per Verona. Non comune.	-	100
191	✉	ARZIGNANO, SD punti 8 - 15 cent. marca da bollo tipografica (3), lieve piega orizzontale, su lettera, indirizzo parzialmente ritagliato, del 28/1/1856 per Vicenza. Cert. E.Diena.	1.650	120
192	✉	BASSANO R s. d. azzurro, su ricevuta di ritorno punti 13 - 5 soldi rosa (43), coppia perfetta, su ricevuta di ritorno da Bassano 3/1/1866 a Verona. Bella e non comune. Ferrario.	11.000+	750
193	✉	BASSANO, C1 + RACC punti 6 - 15 soldi e, al verso 10 soldi (27,26), perfetti, su sovracoperta di lettera raccomandata del 27/1 per Verona. Ferrario.	2.000+	200
194	✉	BASSANO, RACC punti 9 - 30 cent. (7), un esemplare sul fronte e uno al verso, perfetti, su lettera raccomandata, indirizzo in parte asportato, del 27/7/1850 per Venezia. R.Diena.	2.250+	80
195	✉	BASSANO, SI punti 9 - 15 cent. (6), perfetto, su lettera del 25/12/1852 per Verona. Bollo di distribuzione che colpisce il francobollo. Ferrario.	1.640+	175



196

196	⊙	BELLANO, a penna non catalogato su questa emissione - 15 cent. (6), margine sinistro piccolo ma completo in basso, usato il 5/10. Rarissimo annullo, inedito sulla prima emissione. Cert. R.Diena, Ferrario.	-	800
-----	---	--	---	------------



N. 13
RICEVUTA DI RITORNO
 Per una lettera raccomandata imbastita presso l'Ufficio postale in **BASSANO**
 il giorno **3/1** 1866 all'indirizzo:
Giuse Maria
 che mi fu quest'oggi regolarmente consegnata da quest'Ufficio postale.
 Per **Perona** il **1866**
AVVERTENZE
 1. Il diritto della presente ricevuta è stato pagato dal Mittente.
 2. Il Destinatario dovrà apporre la data e la propria firma.
 Questa ricevuta sarà ritirata col primo corso di posta al stabilimento Ufficio d'Inpostazione.
 Sottoscrizione: **Giuse Maria**



194



205



195



197



198



200



206



201



209

197	☒	BELLUNO, a penna punti 13 - 5 soldi (33), lieve piega orizzontale, su lettera del 7/11/1862 a Mestre. Probabilmente unico caso noto! Grioni, A.Diena.	12.000	500
198	☒	BELLUNO, R50 punti 10 - 15 cent. (3), perfetto, su sovracoperta di lettera del 28/10/1850 per Longarone.	2.910	200



199

199	⊙	BERGAMO, muto punti R2 - 15 cent. (3), perfetto, usato. Raro. Cert. Ferchenbauer.	9.000	800
200	△	BORMIO, Cor. punti 10 - 20 cent. (Sardegna 15Cb), perfetto, usato su frammento il 6/3/1860. Golinelli.	740+	150
201	☒	CAMERLATA, LOV punti 12 - 15 cent. marca da bollo calcografica (7), perfetta, su sovracoperta di lettera del 24/4 per Chiavenna. A. ed Enzo Diena, Chiavarelo.	6.800	700



202

202	△	CASALBUTTANO, SD azzurro punti R4 - 15 cent. I tiratura (3a), lieve piega orizzontale, usato il 12/6/1850. Rarissimo! R.Diena.	20.000+	400
203	⊙	CASALMAGGIORE, Rd rosso punti R3 - 15 cent., I tiratura (3a), perfetto, usato con il bollo in inchiostro rosso. Molto raro. A.Diena, cert. Raybaudi e Fiecchi.	13.500	750



204

204	⊙	CASALMAGGIORE, Rd rosso punti R3 - 45 cent. (10n), perfetto, usato con il bollo in inchiostro rosso. Molto raro, specie su questo valore. Cert. Ferchenbauer.	13.500+	1.250
205	⊙	CAVARZERE, C1 + FRANCA - 5 kr. marca per lettere accompagnamento pacchi postali (5), parzialmente separato in alto con le forbici, usato il 10/10 con i due bolli coannullatori. Raro! R.Diena.	-	200
206	☒	CAVARZERE, SD con "C" a penna punti 7 - 15 cent. rosso vermiglio, I tipo carta a coste verticali (14), perfetto, su sovracoperta di lettera del 10/6 a Venezia. Bella! E.Diena, Ferrario.	1.600++	100



207

207	⊙	CHIAVENNA, M punti R5 - 15 cent. (3), perfetto, usato. Estremamente raro! A.Diena, cert. Ferchenbauer e Royal.	30.000	900
-----	---	--	--------	------------

208	☒	CHIAVENNA, SD punti 5 - 45 cent. (10e), perfetto, su sovracoperta di lettera del 14/1/1852, annullo ripetuto due volte, a Padova.	1.100++	150
209	△	CITTADELLA, Cor. azzurro punti R1 - 15 cent. (3a), perfetto, usato su frammento il 10/6/1850. Raro. Cert. Eichele.	5.000+	500
210	☒	COMO, 2CO punti 11 - 5 soldi (25), perfetto, su lettera del 2/3/1859 per Morbegno. Sorani, Fiecchi.	4.500	400
211	☒	CONCOREZZO, punti 11 - 20 cent. (Sardegna 15C), perfetto, su lettera del 13/11/1860 per Torino. Prima data nota di questo annullo. Cert. Sorani.	4.150+	300



212

212	☒	CONEGLIANO, SD + RACC coannullatori, combinazione inedita - 15 cent., perfetto, 30 cent., al verso, lacerato all'apertura (20b,21), su lettera del 9/2/1857 per Treviso. Combinazione di annulli non catalogata. Il solo bollo di raccomandazione in cartella annullatore è quotato dal cat. Sassone punti R1, € 22.500. Cert. Caffaz.	-	1.250
213	☒	CORNA, C1 punti 12 - 15 cent. marca da bollo tipografica (3), perfetta, su sovracoperta di lettera del 8/10 per Brescia. Piega antecedente all'affrancatura sulla lettera. Bella e rara! A.Diena. Cert. Ferrario.	6.950	700
214	☒	CUVIO, SI punti 11 - 15 cent. (20), perfetto, su sovracoperta di lettera del 29/9 per Luino. Cert. Ferrario.	4.500	400
215	☒	DESENZANO, SD + RACC punti 7 - 15 cent. e, al verso, 30 cent (5,7), perfetti, su lettera raccomandata del 6/7/1852 per Mantova. Ferrario.	1.370+	75
216	△	DISTRIBUZIONE 1, punti R1 - 15 cent. di MODENA (3), giusto in basso, debolmente annullato in partenza e nuovamente annullato in arrivo, su piccolo frammento. Probabilmente unico.	5.000++	300
217	☒	DISTRIBUZIONE 3, 2CO coannullatore - 15 cent. (20), perfetto, su sovracoperta di lettera da Mantova 24/5/1858 a Verona, bollo di distribuzione coannullatore. R.Diena.	-	100
218	⊙	DISTRIBUZIONE 3, CO punti 13 - 15 cent. (5), perfetto, usato coannullatore con il bollo di Padova. Cert. E.Diena.	2.750+	200
219	⊙	FONZASO, C1 azzurro - 5 soldi (30), ottimo stato, usato. Raro. R.Diena.	1.750	100
220	☒	GARGNANO C4 + POSTA GARGNANO R.S.D. punti 13 - 15 cent. (6), ben marginato, piccola abrasione sul fronte precedente all'applicazione, su sovracoperta di lettera del 29/12 per Casalmaggiore. Rara. R.Diena, Ferrario.	12.000	400
221	☒	GROSSOTTO, SD punti 10 - 20 cent. (15Aa), perfetto, su sovracoperta di lettera del 31/10/1859 a Morterone. Ferrario, A.Diena.	2.740	270
222	☒	IMP.REG.VAPORI, punti 8 - 15 cent. (5), perfetto, su sovracoperta di lettera da Limone del Garda 17/7/1852 a Desenzano. R.Diena.	1.360	100
223	⊙	ISOLA DELLA SCALA, R s.d. punti R3 - 30 cent., nitido decalco al verso (7i), perfetto, usato. Molto raro. Cert. R.Diena.	13.500++	700
224	☒	LEGNAGO, SD azzurro punti 12 - 30 cent. (7c), perfetto, su sovracoperta di lettera, indirizzo parzialmente ritagliato, del 10/6/1850, primo mese d'uso, per Treviso. Rara.	8.200	500
225	△	LENDINARA, C3 punti R3 - 25 cent. camoscio chiaro di MODENA (4), difettoso, usato il 25/10. Insieme unico, citato dal cat. Sassone Annullamenti.	13.500	500
226	☒	LONATO, SI Ig punti 4 - 15 cent. rosso vermiglio, II tipo (4), perfetto, su lettera del 14/3/1851 per Ala, al verso bollo di arrivo "Tirolo Itagliano".	1.210	75



208



210



213



211



215



214



217



216



218



219



220



222



221



224



223



226



225



228



229

227	☒	LONGARONE, LOV punti 3 + RACC punti 9 - 10 soldi e, al verso, 5 soldi, coppia (33,34), perfetti, su sovracoperta di lettera raccomandata, senza i lembi laterali e superiorI, del 10/1 per Venezia. Ferrario.	-	125
228	☒	LONIGO, C3 pseudo muto, punti 9 - 5 soldi (30) perfetto, su lettera del 18/2/60 per Bonate, tassata. Ferrario.	1.640	125
229	☒	MAPELLO, d.c. punti 9 - 20 cent. (Sardegna 15 Db), perfetto, su lettera del 28/12/1861 per San Pietro in Legnago, tassata in arrivo 5 soldi. Cert. Raybaudi.	1.900	150
230	☒	MARTINENGO, SD punti 12 - 15 cent. (5), perfetto, su lettera del 8/7/1852 per Bergamo. Rara. Sorani, cert. A.Diena e Raybaudi.	7.000	500
231	△	MASSA, 2CO + RACCOM. coannulatori punti 13 - 10 soldi (31), perfetto, usato su frammento. A.Diena.	3.000	250
232	⊙	MASSA, SI + RACC. coannulatori punti R1 - 15 cent. (6d), perfetto, annullato. Raro.	5.000	300
233	☒	MELEGNANO, punti 9 - 15 cent. (6) perfetto, su sovracoperta di lettera del 19/8/1854 per Milano. A.Diena.	1.600	125
234	☒	MELEGNANO, SD punti 12 - 15 cent. (3), giusto in un punto a sinistra, su sovracoperta di lettera del 25/2/1851 per Cremona. Molto fresca. R.Diena.	7.160	500
235	☒	MELZO, C1 punti 7 - 15 cent. (6i), bordo di foglio in alto, perfetto, su sovracoperta di lettera del 9/5 per Cremona. Sorani.	765	70
236	△	MESTRE STAZIONE, CO punti 13 - 15 cent. (6), leggermente corto in alto a destra, usato su frammento il 15/8. Raro. R.Diena.	3.000	80



237

237	⊙	MESTRE, SD punti R1 - 30 cent. (7), perfetto, usato l'1/6/1851, ultima data nota per questo raro annullo. R.Diena.	5.000++	300
238	⊙	MESTRE, SI azzurro punti R2 - 15 cent. I tiratura (3a), assottigliato e con un piccolo strappo, usato il 10/6/1850. Molto raro. R.Diena.	9.000	200
239	⊙	MILANO, C1 punti 8 - 30 cent. Mercurio azzurro, I tipo (1) perfetto e ben marginato, usato il 12/4. Non comune. R.Diena, Ferrario.	1.800++	120
240	☒	MILANO, cs con ore, tipo 15, senza anno - 40 cent. (Sassone 16Fa), due esemplari, perfetti, su altrettante lettere del 26/9/1863 per Lione. Interessante anomalia dell'annullo, verificatasi probabilmente solo quel giorno!	-	300
241	☒	MILANO, cs con ore, tipo 20 - 20 cent. (Sardegna 15Dc), perfetto, su sovracoperta di lettera del 30/10/1861 per Corte Olona. Si tratta dell'ULTIMA DATA NOTA di questo annullo (il cat. Sassone indica il 26/10/1861). A.Diena.	-	200
242	☒	MILANO, muto + SD punti 11 - 30 cent. (7), perfetto, su lettera del 23/1/1851 per Brescia. A.Diena, cert. Caffaz.	4.500	400
243	△	MILANO, muto punti 11 - 15 cent. (3e), tre esemplari ritagliati lilliput lungo i margini, usati su piccolo frammento. Non comune. Cert. E.Diena.	3.375+	200
244	☒	MILANO, SD II tipo (parzialmente riquadrato), punti 7 - 30 cent. I tiratura (7a), perfetto, su sovracoperta di lettera del 28/6/1850, primo mese d'uso, per Brescia. Ferrario.	1.650	100
245	☒	MIRA, CO - 5 kr. marca per lettere accompagnamento pacchi postali (5), lieve grinza di applicazione, usata. Rara. R.Diena.	-	100
246	⊙	MIRANO, a penna punti 13 + SI Ig - 15 cent. (3), perfetto, annullato con la combinazione di annulli, ad oggi non catalogato. Inedito. Cert. Diena.	3.000++	200
247	☒	MIRANO, SI Ig azzurro grigiastro, punti 12 - 15 cent. rosso, I tiratura (3a), perfetto, su lettera del 21/7/1850 per Venezia. Bella e non comune! Ferrario.	6.800	400

Si concedono dilazioni di pagamento, da concordarsi prima dell'asta.



227



230



231



232



233



234



235



240



236



238



239



241



242



243



244



245



246



252



247



251



255



256



258



259



261



262



263



264



253

253	⊙	PIADENA, a penna non catalogato - 30 cent. (21), perfetto, usato l'11/7. Rarissimo annullo grafico, ad oggi inedito ed unico noto. Cert. R.Diena.	-	1.000
-----	---	---	---	--------------



254

254	△	PIOVE, Cor. Rosso punti R2 - 15 cent. (3a), perfetto, usato su un piccolo frammento a Piove 6/1850. Raro. Cert. Vaccari.	9.000+	500
255	✉	PONTE SAN PIETRO, Cor. azzurro, punti 8 - 15 cent. (20), perfetto, su lettera del 14/10/1857 per Milano. Ferrario.	1.100	70
256	✉	RHO, LOV. punti R1 - 20 cent. (Sardegna 15Ba), intaccato in alto, su lettera scritta a Milano ma messa in posta a Rho, annullo come sempre poco leggibile, per Bergamo. Rara. A.Bolaffi, cert. Caffaz.	20.000	400



257

257	✉	RHO, punti R2 - 15 cent. rosso prima tiratura (3a), margini intaccati, su sovracoperta di lettera del 25/8/1850 per Como. Annullo eccezionalmente ben impresso; la dicitura RHO non è stata corretta a penna, ma solo il datario perché inoltrata il giorno successivo. Molto rara! Emilio Diena, cert. Bottacchi.	37.800	1.000
258	✉	ROVERBELLA, C4 azzurro nerastro punti 13 - 15 cent. (20), coppia più singolo, perfetti, su fresca letterina del 5/7/1857 per Cividale, bollo d'arrivo, "con pacco" manoscritto. Bella e rara. Cert. Ferrario.	12.000+	1.000
259	✉	ROVIGO, SD azzurro punti 11 - 15 cent. (3a), margini stretti ma completi, su lettera del 24/6/1850, primo mese d'uso, per Castelfranco. Molto fresca. Ferrario.	4.500+	400



260

260	⊙	SALÒ, a penna non catalogato - 15 cent. (5), perfetto, usato il 22/3. Rarissimo annullo grafico ad oggi inedito, unico esemplare noto. R.Diena, cert. Ferrario.	-	1.000
-----	---	---	---	--------------



265



266



267



268



270



271



272



269



273



274

261	☒	SANT'ANGELO, SD punti 13 - 15 cent. (3e), difettoso in alto, su sovracoperta di lettera del 14/5/1851 per Brescia. Raro. Cert. Avi.	12.000	500
262	☒	SARNICO, Cor punti 10 - 15 cent. (6a), perfetto, su lettera del 24/9/1852 per Bergamo. Cert. E.Diena.	2.750	250
263	☒	SERMIDE, SD punti 7 - 5 cent., 10 cent., I tiratura, tonalità tendente all'argenteo (1,2b), perfetti, su lettera del 7/1/1851 per Mantova. A.Diena, Vaccari, cert. Bottacchi e Oro Raybaudi.	3.750+	400
264	☒	SOMA, Cor. punti 10 - 15 cent. (3), varietà di clichè, perfetto, su sovracoperta di lettera del 9/6/1851 per Milano. R.Diena.	2.910+	200
265	☒	SOMMA, LO punti 10 - 5 soldi (30), perfetto, su lettera del 3/4/1859 per Milano.	2.750	250
266	△	STRA', Cor. punti R1 - 15 cent. (3), bordo di foglio, lieve piega verticale, usato su frammento. Raro.	5.000+	200
267	☒	SUZZARA, Cor. punti 11 - 15 cent. (3), perfetto, su sovracoperta di lettera del 14/8/1850 per Mantova, annullo ripetuto sul fronte. R.Diena.	4.660+	350
268	⊙	UDINE, os.d. punti R1 - 3 cent. Mercurio azzurro, un esemplare del I tipo e uno del III (1,3), difetti, usati con il bollo per giornali. Raro insieme.	11.300	200
269	△	VENEZIA, R50 + RACC. rosso punti R1 - 30 cent. (7b), giusto in basso, usato su frammento il 15/9/1850.	5.000	300
270	☒	VICENZA, R50 punti 8 - 3 kr. rosso (Austria 3), perfetto, su lettera, indirizzo parzialmente ritagliato, da Vicenza 20/12/1850 a Venezia.	1.200	125
271	△	VIENNA (AUSTRIA), tre cerchi con cifra 1 al centro punti R2 - 5 s. rosa e 15 s. bruno, dent. 14 (38,40), perfetti, usati su frammento. Bello e molto raro! G.Oli-va, Ferrario, cert. E.Diena.	9.000+	500
272	☒	VIGGIU', SD punti 12 - 15 cent. (6a), perfetto, su lettera del 2/11/1853 per Milano. Rara. E.Diena, cert. Oro Raybaudi.	7.000	500
273	☒	VILLANOVA, SD punti 10 - 15 cent. (5), perfetto, su sovracoperta di lettera del 8/4 per Vicenza, bollo d'arrivo. Sorani.	2.650	200
274	☒	VILLANOVA, SD punti 10 - 15 cent. rosa, II tipo (5), perfetto, su fresca lettera del 4/9/1852 per Padova, indirizzata al caffè Pedrocchi. Cert. Ferrario.	2.650	200

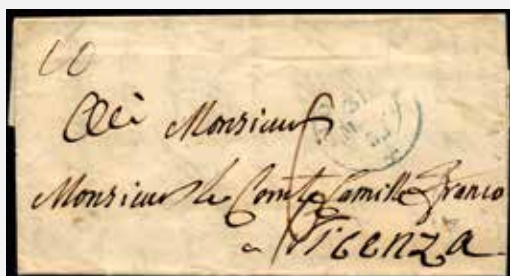

275



282



278

MODENA
LETTERE PREFILATELICHE

275	✉	1852 - Lettera non affrancata da Modena 31/5/1852 a Vicenza, tassata 6 carantani. Interessante e rara lettera risalente all'ULTIMO GIORNO della prefilatelia del Ducato di Modena.	-	200
-----	---	--	---	------------

EMISSIONI DUCALI



276



277

276	**	1852 - 5 cent. verde, senza punto (1), gomma originale integra, perfetto. Splendido e raro in queste condizioni. Cert. Ferrario.	14.000	1.250
277	**	1852 - 5 cent. verde, senza punto dopo le cifre (1), gomma originale integra, perfetto. Splendido e raro in queste condizioni. G.Bolaffi, A.Zanaria, cert. Sorani.	14.000	1.000
278	✉	1854 - 5 cent. verde e, al verso, 25 cent. camoscio chiaro, entrambi I emissione (1,4), perfetti, su lettera da Reggio 4/10/1854 a Montecchio. Bella. A.Diena.	1.600+	125



279

279	✉	1854 - 5 cent. verde, un esemplare senza punto e uno con punto dopo le cifre, 15 cent. giallo (1,7,3), perfetti, su sovracoperta di lettera da Reggio 22/9/1854 a Firenze. RARISSIMA COMBINAZIONE DI VALORI GEMELLI! G.Oliva, cert. Bottacchi.	-	2.000
280	✉	1853 - 10 cent. rosa e, al verso, 25 cent. camoscio chiaro, entrambi senza punto dopo le cifre (2,4), perfetti, su lettera da Reggio 10/2/1853 a Montecchio. Bella!	1.100	100



299



304



307



308



281

281	☒	1853 - 10 cent. rosa senza punto dopo le cifre (2), perfetto, su giornale "Messaggere di Modena" del 29/12/1853 a Piacenza, dove fu applicato il bollo "Gazzette Estere Piacenza cent. 9", usato come segnatasse sui giornali in arrivo. Eccezionale affrancatura "mista" Modena-Parma, di cui si conosce solo un altro caso analogo. Grande rarità! Ferrario. Cert. Sorani.	-	8.000
282	△	1858 - 15 cent. giallo, errore tipografico "CETN 15.", lettere invertite e punto dopo "15" (3d), perfetto, su ampio frammento di lettera da Modena 16/5/1858 a Bologna. Molto bello. Giulio e Alberto Bolaffi, Griani, cert. E.Diena.	1.800++	175



283

283	☒	1857 - 15 cent. giallo, errore tipografico "CETN 15.", lettere invertite e punto dopo "15" (3d), perfetto, su lettera da Mirandola 4/2/1857 a Ferrara. Rara! G.O-liva, cart. A.Diena.	9.000	800
284	**/*	1852 - 25 cent. camoscio (4), blocco di quattro bordo di foglio, gomma originale, integra per due esemplari, perfetto. Molto fresco. Emilio Diena.	3.000+	200
285	☒	1855 - 25 cent. camoscio chiarissimo rosaceo (4b), perfetto, su RICEVUTA DI RITORNO da Castelnovo di Sotto (punti 12) 26/7/1855 a Reggio. Molto rara! Chiavarello, Ferrario (Cat. Vaccari per la R.R. € 4000+).	5.000++	400

 Tutti i lotti singoli sono visibili sul nostro sito www.ferrarioaste.com



280



285



287



284



291



296



292



293



297



298



286

286	<input checked="" type="checkbox"/>	1852 - 25 cent. camoscio chiaro, senza punto dopo "cent" (4d), perfetto, su sovracoperta di lettera da Modena 25/11/1852 a Firenze. Bella e rara varietà. Cert. Ferrario.	9.000	800
287	<input checked="" type="checkbox"/>	1852 - 25 cent. camoscio, senza punto dopo "cent" (4d), lieve piega orizzontale non deturpante, ottimi margini, su sovracoperta di lettera da Modena 19/8/1852 a Toscolano. Occasione. Ferrario.	9.000	200



288

288	<input checked="" type="checkbox"/>	1852 - 40 cent. celeste (5), perfetto, isolato su busta da Guastalla 17/8/1852 a Napoli, tassata. Destinazione molto rara. A.Diena, cert. E.Diena.	25.000+	3.000
-----	-------------------------------------	--	---------	--------------



289

289	<input checked="" type="checkbox"/>	1853 - 40 cent. celeste (5), perfetto, isolato su lettera da Reggio 15/7/1853 a Venezia. Rara. Emilio Diena, cert. E.Diena.	25.000	3.000
-----	-------------------------------------	---	--------	--------------

Consigliamo di registrarsi sul nostro sito per poter partecipare in diretta Internet all'Asta.



290

290	✉	1855 - 40 cent. celeste (5), perfetto, su lettera da Castelnovo ne'Monti 23/7/1855 a Livorno. Bella! A.Diena, cert. Raybaudi.	25.000++	3.000
291	**	1852 - 40 cent. azzurro scuro, senza punto dopo la cifra (6), striscia orizzontale di 6, bordo di foglio in basso, gomma integra, perfetta. Splendida! Cert. SPR.	10.200++	800
292	**	1852 - 40 cent. azzurro scuro, senza punto dopo le cifre (6), blocco di quattro bordo di foglio in basso, gomma originale integra, perfetto. Splendido! Ferrario.	6.400+	400
293	**	1852 - 40 cent. azzurro scuro, senza punto dopo le cifre (6), blocco di quattro, gomma originale integra, perfetto. Molto bello! Cert. Ferrario.	6.400+	300



294

294	⊙	1852 - 5 cent. verde, punto dopo le cifre, striscia orizzontale di tre, l'esemplare al centro con errore tipografico "CENT" con "E" caricata (71,7), perfetta, usata. Molto bella! G.Bolaffi, Colla, cert. A. ed E.Diena.	20.000+	2.500
-----	---	---	---------	--------------



295

295	△	1855 - 5 cent. verde, punto dopo le cifre, errore tipografico "E" coricata (71), perfetto, su frammento di lettera da Sassuolo, transito di Modena marzo 1855. Em.Diena, A.Bolaffi senior, cert. E.Diena.	10.000++	1.000
296	⊙	1852 - 5 cent. verde, punto dopo le cifre, varietà punto grosso dopo "5" (7), usato, perfetto. Bella varietà di clichè non citata dal Sassone. Emilio Diena, R.Diena.	-	100
297	**	1855 - 5 cent. verde oliva (8), coppia verticale con interspazio di gruppo al centro, gomma integra, perfetta. Molto fresca. R.Diena.	5.700	350
298	**	1855 - 5 cent. verde oliva, blocco di quattro con interspazio verticale (8), gomma originale integra, perfetto. Bello e raro. Cert. Diena.	18.000+	900

299	✉	1857 - 5 cent. verde oliva (8), perfetto, su lettera da Reggio 27/8/1857 a Carpi. Ferrario.	1.000	100
-----	---	---	-------	------------



300

300	✉	1857 - 5 cent. verde oliva (8), stemma attraversato da una riga orizzontale, varietà non catalogata presente in una posizione su 240 nel foglio, perfetto, su sovracoperta di lettera da Modena 5/1/1857 a Reggio. E.Diena, cert. Ferrario.	-	500
-----	---	---	---	------------



301

302

301	**	1855 - 5 cent. verde oliva, blocco di quattro con i due esemplari di destra con varietà punto in alto dopo il 5 (8b+8), gomma originale integra, perfetto. Raro. Cert. Diena.	12.000+	600
302	**	1855 - 5 cent. verde oliva, varietà "CNET" (8f), gomma integra, perfetto. Bello e raro. R.Diena.	8.250	400

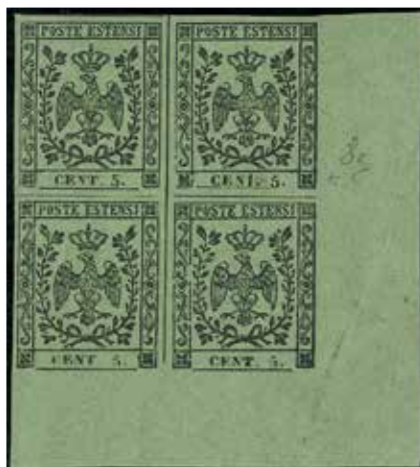

303

303	**	1855 - 5 cent. verde oliva, blocco di quattro, angolo di foglio, un esemplare con varietà "CEN1" (8g,8), gomma integra, perfetto. Bello e raro.	17.000+	700
-----	----	---	---------	------------

304	**	1855 - 5 cent. verde oliva, coppia orizzontale con un esemplare con varietà punto grosso dopo il 5, (8h+8), gomma originale integra, perfetta. Rara. Cert. Diena.	4.950	300
-----	----	---	-------	------------



305

305	(☒)	1857 - 5 cent. verde oliva, errore tipografico, "senza cifra" (8i), perfetto, su frontespizio completo di lettera da Mirandola a Reggio, bollo di transito di Modena 13/4/1857. Rara. E.Diena, Colla.	16.250	1.000
-----	-----	---	--------	--------------



306

306	☒	1857 - 5 cent. verde oliva, tre esemplari, uno con varietà tipografica "CENT. ", senza cifra (8i,8), perfetti, su sovracoperta di lettera, senza lembi laterali, da Modena 1377/1857 a Mantova. Insieme eccezionale ed unico, di splendida qualità! A.Diena, G.Bolaffi, cert. Finanziario Bolaffi 100%.	32.500++	3.000
307	*	1854 - 10 cent. rosa, punto dopo le cifre (9), gomma originale, perfetto. Bello. Ferrario.	800	80
308	△	1855 - 10 cent. rosa, punto dopo le cifre (9), usato su frammento, perfetto. Ampii margini.	725	50
309	☒	1857 - 10 cent. rosa, punto dopo le cifre (9), perfetto, isolato su lettera da Mirandola 4/10/1857 a Modena. E.Diena, Ferrario.	7.000	500

Tutti i lotti singoli sono visibili sul nostro sito www.ferrarioaste.com

Si concedono dilazioni di pagamento, da concordarsi prima dell'asta.



309



314



311



312



315



320



326



322



325



327



328



310

310	☒	1858 - 10 cent. rosa, coppia orizzontale, bordo di foglio, un esemplare con varietà tipografica punto grosso dopo la cifra, perfetta, e singolo al verso (danneggiato all'apertura), 5 cent. verde, perfetto, tutti con punto dopo le cifre (9,7), su lettera raccomandata da Castelnuovo di Sotto 16/1/1858 (punti 12) a Reggio. Insieme probabilmente unico, di eccezionale freschezza. Cert. E.Diena.	10.000++	1.000
311	☒	1858 - 10 cent. rosa, punto dopo le cifre, 15 cent. giallo, bordo di foglio in basso (9,3), perfetti, su sovracoperta di lettera da Modena 25/11/1858 a Brescia. A.Diena, Fiechi.	3.200	300
312	☒	1859 - 10 cent. rosa, punto dopo le cifre (9), perfetto, isolato su busta da Massa Carrara 7/1/1859 a Modena. Pregevole uso isolato. Cert. Ferrario.	7.000	700



313

313	(☒)	1858 - 10 cent. rosa vivo, punto dopo le cifre, due esemplari, uno con errore tipografico "CE6T" (9d,9a), perfetti, su frontespizio di lettera da Modena 2/8/2858 a Torino. Bella combinazione di francobolli con varietà e senza. Grioni, Em. Diena, cert. E.Diena.	-	750
314	⊙	1854 - 10 cent. rosa, punto dopo le cifre, errore tipografico "CENE" (9e), usato, perfetto.	3.000	250
315	*	1854 - 10 cent. rosa, punto dopo le cifre, varietà lettere invertite "CNET" e senza punto dopo le cifre (9f), gomma originale, perfetto. Bello. Emilio Diena, Ferrario.	2.750	300

Tutti i lotti singoli sono visibili sul nostro sito www.ferrarioaste.com

Si concedono dilazioni di pagamento, da concordarsi prima dell'asta.



316

316	*	1852 - 10 cent. rosa, punto dopo le cifre, errore tipografico "CENT." con "N" coricata (9i), gomma originale, perfetto. Raro! A.Diena, cert. Avi.	22.000	2.000
-----	---	---	--------	--------------



317

317	*	1854 - 10 cent. rosa, punto dopo le cifre, coppia, un esemplare con "N" coricata (9i,9), gomma originale, perfetta. Bella e molto rara! Cert. Diena.	33.000	1.500
-----	---	--	--------	--------------



318

318	✉	1855 - 10 cent. rosa, errore tipografico "N" coricata, 5 cent. verde oliva, entrambi con punto dopo le cifre (9i,8), perfetti, su piccola busta da Carrara 10/6/1855 a Livorno. Molto rara. A.Diena, cert. Vaccari.	40.000	4.000
-----	---	---	--------	--------------



319

319	✉	1857 - 40 cent. azzurro scuro, punto vicino al "4" (10b), perfetto, su lettera da Modena 9/2/1857 ad Edolo. Bella e rara! Cert. Ferrario.	7.000	750
320	⊙	1854 - 40 cent. azzurro scuro, punto dopo le cifre, errore tipografico "CNET" (10f), usato, perfetto. A.Diena.	1.400	100



330



331



332



333



336



334



335



337



338



339



344



340



342



343



345



347



354



321

321	✉	1858 - 40 cent. azzurro scuro, punto dopo le cifre, errore tipografico "CNET" (10f), perfetto, su lettera da Modena 29/10/1858 a Treviso. Rara e molto bella! Giulio Bolaffi per esteso, A.Diena, cert. E.Diena.	7.000	750
322	**	1853 - 1 lira bianco (11), blocco di quattro, bordo di foglio, gomma integra, perfetto. Bello! Ferrario.	800+	75



323

323	✉	1856 - 1 lira bianco, perfetto, 10 cent. rosa, 40 cent. azzurro scuro, coppia, un esemplare con piega verticale (11,2,6), su lettera da Carrara 22/12/1856 per gli Stati Uniti. Rara! Emilio Diena, cert. A.Diena.	22.000	2.500
-----	---	--	--------	--------------



324

324	✉	1858 - 1 lira bianco, varietà "punto molto grosso", 40 cent. azzurro scuro, II emissione (11a,10), perfetti, su sovracoperta di lettera da Carrara 17/9/1858 per gli Stati Uniti. Rarissima varietà su lettera, possibile solo una volta ogni 240 esemplari, di ottima qualità. Giulio Bolaffi, Em. e A.Diena, cert. E.Diena.	30.875++	4.000
-----	---	---	----------	--------------



348



355



356



358



360



357



359



362



361

SEGNATASSE PER GIORNALI

325	**/*	1853 - 9 cent. violetto grigio, lettere B.G. piccole (2), blocco di quattro bordo di foglio, gomma originale, integra per tre esemplari, perfetto. Cert. Ferrario.	11.200+	750
326	⊙	1853 - 9 cent. violetto grigio, "B.G." piccole con la lettera "B" caduta in basso (2e), usato, perfetto. Ferrario.	1.250	100
327	⊗	1857 - 10 cent. grigio lillaceo (4), perfetto, annullato in arrivo con il bollo a sei sbarre su prima pagina della "Gazzetta di Parma" del 20/11/1857. Splendido! Ferrario.	2.400+	200
328	⊗	1858 - 10 cent. grigio lillaceo (4), perfetto, su giornale "Allgemeine Zeitung" da Verona 1/7/1859 a Modena 2/7/1859. Vaccari, Sorani.	2.400	250



329

329	(*)	1859 - 10 cent. nero Aquilotto, doppia stampa parziale (5b), come sempre senza gomma, leggero assottigliamento. Rarità, pochissimi esemplari nuovi conosciuti, quasi tutti difettosi. Cert. Ferrario (catalogo per gomma originale € 26.500).	-	1.000
-----	-----	---	---	--------------

PROVE E SAGGI

330	(*)	1852 - 5 cent. bianco, prova su carta bianca, filigrana A (P21), blocco di 20 esemplari, senza gomma. Ottima qualità! Raro e sottoquotato. Ferrario.	3.500	200
331	(*)	1852 - 5 cent. bianco, prova su carta bianca, filigrana A (P21 nota), blocco di dodici esemplari senza gomma, perfetto. Il sesto esemplare, posiz. 246 del foglio, varietà E coricata. Rarissimo insieme! Ferrario.	5.725+	350

GOVERNO PROVVISORIO

332	⊗	1859 - 10 cent. rosa (9), coppia orizzontale perfetta, con varietà di clichè, su sovracoperta di lettera da Reggio 1/9/1859, durante il Governo Provvisorio, diretta a Milano, bollo d'arrivo. Ferrario.	6.500++	500
333	*	1859 - 5 cent. verde (12), gomma originale, perfetto. A. ed E.Diena, cert. Ferrario.	2.400	200
334	*	1859 - 5 cent. verde (12), nuovo, gomma originale, lieve traccia di linguella, perfetto. Molto fresco. Cert. Ferrario.	2.400	200
335	⊙	1859 - 5 cent. verde, 15 cent. bruno nerastro (12,13b), perfetti, usati a Castelnuovo di Garfagnana 24/3/1860, punti R2. Raro insieme, anche per la data molto tardiva. Cert. Avi e Oro Raybaudi.	15.100+	1.000
336	*	1859 - 5 cent. verde scuro (12b), bordo di foglio, gomma originale, perfetto. Sorani, cert. Ferrario.	2.500+	250
337	*	1859 - 15 cent. bruno (13), gomma originale, perfetto. E.Diena, cert. Ferrario.	3.750	350
338	*	1859 - 15 cent. bruno (13), gomma originale, perfetto. Splendido. Em.Diena, cert. Bottacchi.	3.750+	350
339	*	1859 - 15 cent. bruno (13), nuovo, gomma originale, linguella leggera, perfetto. Molto fresco. A. ed Enzo Diena, cert. Ferrario.	3.750	350
340	*	1859 - 15 cent. bruno (13), nuovo, gomma originale, perfetto. Molto fresco, ottimi margini. G.Oliva, Ferrario, cert. Colla.	3.750	400



341

341	⊙	1859 - 15 cent. bruno (13), coppia orizzontale, perfetta, usata. Rara! Emilio Diena, cert. Diena.	20.000	1.000
-----	---	---	--------	--------------

342	*	1859 - 15 cent. bruno nerastro (13b), gomma originale, perfetto. Bello. A.Diena, cert. Ferrario.	4.250	350
343	**	1859 - 15 cent. grigio (14), quarto completo di 30 esemplari del foglio, comprendente la varietà "senza punto dopo 15", in pos. 4, gomma originale integra, due soli esemplari con traccia di linguella, perfetto. Splendido! Ex coll. Rothschild. Cert. Finanziario Bolaffi 80%.	36.000+	2.000
344	*	1859 - 15 cent. grigio seppia (14c), blocco di quattro, un esemplare con varietà senza punto dopo "15", bordo di foglio, gomma originale, perfetto. Em.Diena, Ferrario, cert. Raybaudi.	4.400++	500
345	*	1859 - 20 cent. ardesia violaceo (15), gomma originale, perfetto. Bello e molto fresco. Cert. E.Diena.	5.000	500



346

346	**	1859 - 20 cent. ardesia violaceo (15), gomma originale, perfetto. A.Diena, cert. Ferrario.	5.000	500
347	*	1859 - 20 cent. ardesia violaceo (15), nuovo, gomma originale, perfetto. Molto fresco. Ferrario, cert. Diena.	5.000	400
348	☒	1859 - 20 cent. ardesia violaceo (15), perfetto, su sovracoperta di lettera da Reggio 22/12/1859 a Milano. Bella. Ferrario.	2.250+	275



349

349	*	1859 - 20 cent. violetto scuro (15a), gomma originale, perfetto. Cert. Diena.	7.000	700
-----	---	---	-------	------------



350

350	☒	1860 - 20 cent. nero violaceo (15b), perfetto, su lettera da Fivizzano 11/1/1860, punti 10, a Pontremoli. Rara lettera in tariffa sarda tra due Governi Provvisori.	9.050+	800
-----	---	---	--------	------------

Consigliamo di registrarsi sul nostro sito per poter partecipare in diretta Internet all'Asta.



351

351	*	1859 - 20 cent. ardesia violaceo, varietà "senza punto dopo 20" (15d), perfetto, nuovo, gomma originale. Bello e raro! Enzo Diena, Vaccari. Cert. Ferrario.	6.000	650
-----	---	---	-------	------------



352

352	△	1860 - 20 cent. lilla violaceo scuro (16b), coppia, ottimo stato, usata su frammento a Massa Carrara 10/2/1860. Rara. Em.Diena, cert. Colla.	15.000+	800
-----	---	--	---------	------------



353

353	☒	1860 - 20 cent. lilla violaceo scuro (16b), perfetto, su lettera da Massa Carrara 7/2/1860, in periodo di Regie Provincie dell'Emilia, a Livorno. Rara! A.Diena, Raybaudi, cert. Avi.	15.000+	2.000
354	*	1859 - 40 cent. rosa carminio (17), nuovo, gomma originale, perfetto. Molto fresco. Ferrario.	300	30
355	**	1859 - 80 cent. arancio bruno (18a), quarto completo di 30 esemplari del foglio, presenti varietà di composizione, non conteggiate, gomma originale integra, due soli esemplari con linguella, perfetto. Splendido! G.Bolaffi, cert. A.Bolaffi.	18.000+	1.000
356	☒	1860 - 5 cent. verde oliva chiaro, perfetto, 40 cent. carminio lillaceo, corto a destra (Sardegna 13Bb,16Cb), su assicurata da Modena (punti R1), 26/2/1860 a Sassuolo. Rara affrancatura nel periodo del Cisappennino nel periodo delle Regie Provincie dell'Emilia.	38.000	800

ANNULLAMENTI

357	☒	AFFRANCATA di Bologna, punti 11 - 15 cent. (3b), perfetto, su lettera da Modena 4/11/1853 a Bologna, dove il francobollo, sfuggito all'annullo in partenza, è stato annullato con il solo lineare pontificio. Rara.	3.250	250
358	△	AULLA, cartella azzurra punti R1 - 20 cent. (16a), perfetto, usato su piccolo frammento. Mondolfo, cert. Colla.	6.250	400

359	☒	FANANO, cartella punti 13 - 20 cent. (Sardegna 15D), perfetto, su sovracoperta di lettera per Nonantola 6/7/1861. Splendida! Ferrario.	8.000	750
360	⊙	FINALE DI MODENA, cartella punti R1 - 5 cent., 15 cent. (12,13), perfetti, ricongiunti tramite linguella, usati. Raro annullo. Cert. Avi.	10.850	800
361	☒/(☒)	FOSDINOVO, 6 sbarre + lineare azzurri punti R1 - 10 cent. (2), giusto a sinistra, su frontespizio completo di lettera con parte del verso, INDIRIZZATA AD UN MILITARE, per Modena, bollo di arrivo 4/3/1857.	-	1.500
362	☒	FOSDINOVO, 6 sbarre + lineare punti 10 - 10 cent. (2), bordo di foglio in basso con interspazio di gruppo, giusto a destra, su sovracoperta di lettera per Correggio, al verso transito di Reggio 6/11/1854. Grioni.	2.600++	200
363	△	LUZZARA, punti R1 - 20 cent. (Sardegna 15C), perfetto, usato su piccolo frammento.	3.250	150
364	☒	MIRANDOLA, 6 sbarre + cartella azzurri punti 10 - 5 cent. (1), perfetto, su lettera del 13/5/1853 per Modena.	2.750	200



365

365	☒	MODENA, 9 sbarre con stemma di Savoia al centro, punti R2 - 1 cent. grigio chiaro (Sardegna 19d), perfetto, usato su giornale completo "L'Unitario" del 14/5/1862. Annullo molto raro sui centesimi per stampati. Ferrario, cert. Manzoni.	22.000+	1.500
366	☒	MODENA, cerchio con cappello senza anno punti 12 - 40 cent. (10), perfetto, su sovracoperta di lettera, incompleta al verso ma con timbro di arrivo, del 4/8/1856 a Castellazzo, Alessandria. A.Diena.	6.375	400
367	☒	MODENA, doppio cerchio punti 10 - 5 cent. (1), bordo di foglio con interspazio in alto, perfetto, su lettera da Modena 18/3/1853 a Finale.	3.000++	200
368	☒	MODENA, PD + cerchio punti 8 - 40 cent. (10), perfetto, su sovracoperta di lettera del 14/2/1856 per Milano. Prima data nota per questa combinazione d'annulli.	1.775+	150
369	△	MODENA, raccomandata unico annullatore punti 12 - 5 cent., corto, 40 cent., perfetto (Sardegna 13Bc,16cb), usati su frammento il 28/3/1860.	2.675	100
370	☒	NOVI, 6 sbarre + cartella azzurri punti 10 - 15 cent. (3), perfetto, su sovracoperta di lettera per Mantova 9/3/1854.	2.100	200

Tutti i lotti singoli sono visibili sul nostro sito www.ferrarioaste.com

Si concedono dilazioni di pagamento, da concordarsi prima dell'asta.



363



369



364



367



366



368



370



373



371

371	☒	REGGIO, sei sbarre + cerchio entrambi azzurri punti R3 - 20 cent. azzurro (Sardagna15Ca), perfetto, su lettera del 19/5/1860 per Fiumalbo. Unica lettera nota, di splendida qualità. Cert. Colla (Cat. Sassone € 33.750/75.000).	-	7.500
372	☒	REGGIOLO, cartella azzurra punti 9 - 20 cent. (15Db), perfetto, su sovracoperta di lettera per Cremona, 25/6/1861. Grioni, Ferrario.	1.350	125
373	☒	S.FELICE, PD punti 13 - 5 cent. (7), perfetto, su sovracoperta di lettera per Concordia, bollo in transito di Modena del 5/1857.	8.000	600
374	☒	SASSUOLO, P.D. punti 11 - 5 cent. verde, II emissione (7), perfetto, su lettera da Sassuolo 23/12/1858 a Concordia. Raro annullo. Cert. Ferrario.	3.275	250
375	☒	VIGNOLA, PD + cartella punti R1 - 5 cent. (7), perfetto, su sovracoperta di lettera per Modena 18/3/1856. Molto bella e rara! Cert. Ferrario.	16.500	1.500



372



374



375

NAPOLI

376	✉	INCOMING MAIL GRAN BRETAGNA 1860 - 6 p. Vittoria (19), ottimo stato, su lettera insufficientemente affrancata da Londra 18/1/1860 a Napoli, tassata 31 grana come lettera non affrancata. Interessante!	-	125
377	*	1858 - 1/2 grano rosa lillaceo, I tavola (1a), gomma originale, buono stato. Da esaminare. Cert. Diena.	7.500	350
378	⊙	1859 - 1/2 grano carminio, II tavola (2), usato, perfetto. Splendido! Ferrario, fotocopia cert. Diena.	1.000	200



379

379	✉	1859 - 1 grano rosa, 2 grana rosa, entrambi I tavola (3,5), perfetti, annullati in transito a Messina 2/7/1859 con il bollo in cartella "affrancatura insufficiente" punti 13, su sovracoperta di lettera da Napoli a Noto, tassata, bollo circolare "vapore commerciale/Posta di Messina" punti 11 sul fronte. Insieme estremamente raro, probabilmente unico, Ferrario, cert. E.Diena.	12.500+	1.250
380	*	1858 - 1 grano rosa chiaro, I tavola, senza filigrana (3g), gomma originale, in buono stato. E.Diena.	4.000	150
381	⊙	1858 - 1 grano rosa carminio, II tavola (4), blocco verticale di sei, buono stato, usato con tre impronte del bollo a svolazzo di tipo 8. Raro e di ottimo aspetto. Cert. Avi.	22.500+	1.000



382

382	(✉)	1858 - 1 grano rosa carminio, II tavola (4), otto esemplari, due riparati, su frontespizio di lettera, incompleto in basso, spedito da Catanzaro, annullato a svolazzo. Rara affrancatura d'effetto! Cert. Diena.	-	1.000
383	*	1859 - 1 grano carminio, II tavola (4), gomma originale, perfetto. Molto fresco. Cert. Ferrario.	2.000	175

 Tutti i lotti singoli sono visibili sul nostro sito www.ferrarioaste.com



376



377



378



380



386



383



388



381

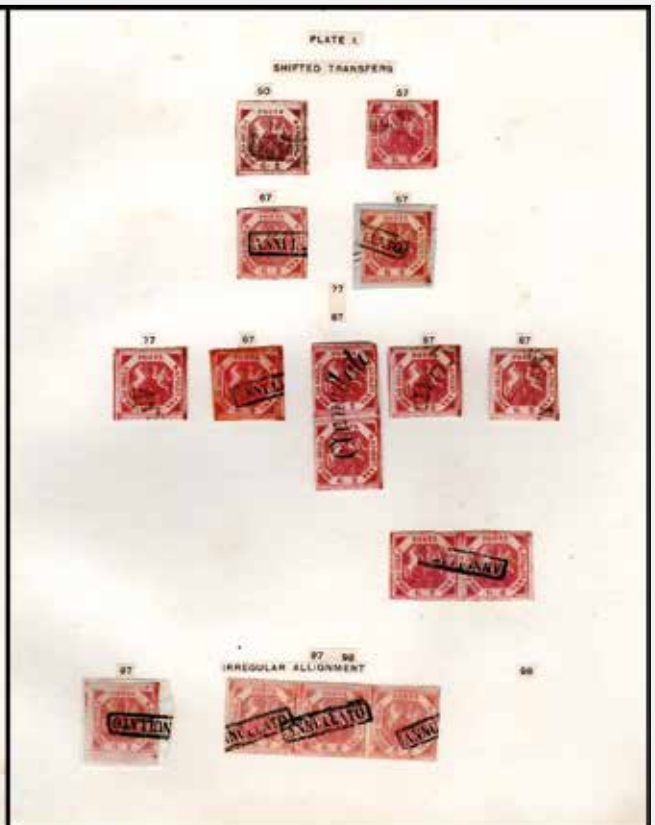

384

384	⊙	1858 - 2 grana rosa chiaro, I tavola (5), importante studio proveniente dall'archivio di Emilio Diena per la sua fondamentale opera sui francobolli di Napoli, composta da 27 esemplari singoli o in coppia, due strisce di tre, una di quattro e una di sei, tutti plattati, mostranti incisioni multiple e cattivi allineamenti. Insieme unico per lo specialista. Altissimo valore di catalogo.	-	1.000
-----	---	--	---	--------------

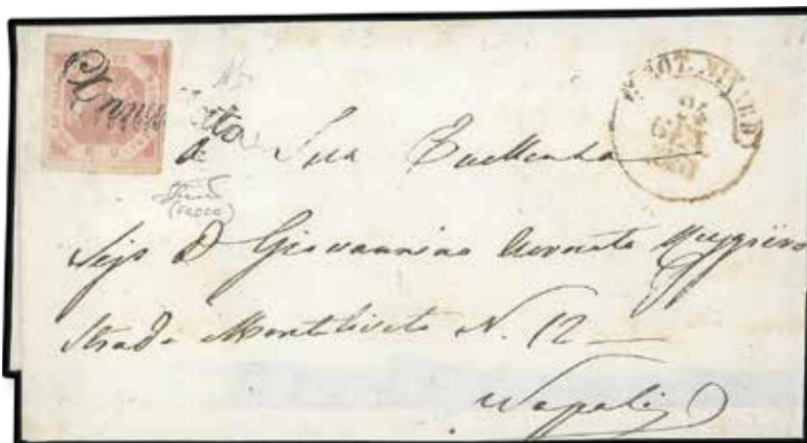

385

385	✉	1861 - 2 grana rosa chiaro, I tavola (5), su sovracoperta di lettera senza il lembo inferiore da Grottaminarda 24/1/1861 (annullo a svolazzo punti 13), a Napoli. Il francobollo reca tracce di un annullo a svolazzo di tipo differente. Rara ed interessante frode postale con due annulli a svolazzo. A.Diena, cert. Ferrario.	8.000+	600
386	✉	1858 - 2 grana lilla rosa, I tavola (5b), coppia orizzontale, perfetta, su lettera da L'Aquila 7/2/1858 a Napoli. Rara! Cert. Diena.	7.500+	750
387	✉	1858 - 2 grana lilla rosa, I tavola (5b), perfetto, su lettera da Isernia 1/3/1858 a Napoli. Bella! Cert. Raybaudi.	3.750	400
388	*	1858 - 2 grana carminio vivo, I tavola, bella doppia incisione a sinistra, pos. 7 (5f/p), gomma originale, perfetto. Splendido e di eccezionale freschezza. Cert. Ferrario.	5.000+	400



389

389	**	1858 - 2 grana rosa chiaro, II tavola (6), gomma integra, perfetto e con grandi margini. Molto bello! Estremamente raro di questa qualità. Cert. E.Diena.	24.000	2.000
390	⊙	1858 - 2 grana rosa chiaro, II tavola (6), interessante studio proveniente dall'archivio di Emilio Diena per la sua fondamentale opera sui francobolli di Napoli, composta da diciannove esemplari, tutti con varietà di incisione. Insieme unico per lo specialista.	-	300
391	⊙	1858 - 2 grana rosa brunastro, III tavola (7), perfetto, annullato con il solo bollo riquadrato "affrancatura insufficiente" in uso a Messina, punti 13. Raro. E.Diena.	2.250	150
392	✉	1859 - 2 grana carminio, III tavola (7d), ritagliato "lilliput" lungo i margini, su lettera da Napoli 30/8/1859 a L'Aquila.	-	150
393	✉	1860 - 2 grana rosa carminio I tavola, 2 grana carminio III tavola, due esemplari (5d,7d), perfetti, su assicurata di un foglio e mezzo da Foggia 23/1/1860 a Napoli. Bella e rara affrancatura con valori gemelli di tavole differenti. A.Diena.	-	300
394	✉	1860 - 5 grana rosa chiaro, 2 grana rosa chiaro, entrambi I tavola (8c,5), perfetti, su sovracoperta di lettera da Caserta a Napoli 8/2/1860. A.Diena.	525	50

Tutti i lotti singoli sono visibili sul nostro sito www.ferrarioaste.com



387



392



390



393



396



394



391



397



401



395

395	✉	1861 - 5 grana rosa carminio, I tavola, striscia orizzontale di cinque, 2 grana rosa carminio, I tavola, coppia (8c,5b), su sovracoperta di lettera da Napoli 19/2/1861 a Marsiglia. SI TRATTA DELLA MASSIMA STRISCIA NOTA DEL 5 GRANA I TAVOLA. INSIEME UNICO. Una delle lettera più importanti della collezione di Napoli. A. ed E.Diena, Colla, Raybaudi, cert. Avanzo.	280.000	15.000
396	⊙	1858 - 5 grana rosa brunastro, I tavola (8), interessante studio proveniente dall'archivio di Emilio Diena per la sua fondamentale opera sui francobolli di Napoli, composta da diciotto esemplari usati, tutti con doppie incisioni, in varie posizioni e colori. Di grande interesse per lo specialista.	-	200
397	*	1858 - 10 grana rosa brunastro, I tavola (10), ottimi margini e bordo di foglio a sinistra, gomma originale, minimo punto di assottigliamento, ottimo stato. Raro e di bell'aspetto. Cert. Ferrario.	22.000	350



398



399



400

398	*	1859 - 20 grana rosa lillaceo, I tavola (12a), gomma originale, ottimo stato. Cert. R.Diena.	18.000	700
399	*	1859 - 20 grana rosa chiaro, II tavola (13), gomma originale, giusto in basso. A. ed E.Diena.	28.000	1.500
400	*	1859 - 20 grana rosa chiaro, II tavola (13), nuovo, gomma originale, perfetto. Molto fresco e ben marginato. Raro! Ferrario, Cert. Diena.	28.000	2.500
401	⊙	1858 - 50 grana rosa brunastro (14), usato, perfetto. A.Diena, Ferrario.	5.000	500

Tutti i lotti singoli sono visibili sul nostro sito www.ferrarioaste.com

Si concedono dilazioni di pagamento, da concordarsi prima dell'asta.

FALSI PER POSTA

402	✉	1860 - 2 grana violetto, falso per posta del II tipo (F2), perfetto, su sovracoperta di lettera da Napoli 23/9/1860 a Bari. A.Diena, cert. G.Bolaffi.	4.500	500
-----	---	---	-------	------------



403

403	✉	1859 - 20 grana, falso per Posta, II tipo, 5 grana rosa brunastro, 10 grana rosa brunastro, entrambi I tavola (F9,8,10), ottimo stato, su lettera da Napoli 27/9/1859 a Parigi. Em.Diena.	10.650	1.300
-----	---	---	--------	--------------

DITTATURA E LUOGOTENENZA

404	✉	1860 - 2 grana rosa chiaro, I tavola (5), perfetto, su sovracoperta di lettera da Massafra 30/11/1860, annullo a svolazzo, a Napoli. Interessante lettera in periodo di Luogotenenza di Luigi Farini. Sorani.	-	150
405	✉	1860 - 2 grana rosa brunastro, I tavola (5c), perfetto, su sovracoperta di lettera da Pescara 28/11/1860, annullo a svolazzo (punti 10) a Napoli. Interessante lettera risalente al periodo della Luogotenenza di Farini. Cert. Sorani.	1.925++	200
406	✉	1860 - 2 grana rosa chiaro, III tavola (7b), perfetto, su sovracoperta di lettera da Gallipoli 3/12/1860, annullo a svolazzo, a Taranto. Interessante lettera in periodo di Luogotenenza di Luigi Farini.	-	200



407

407	✉	1861 - 1/2 tornese azzurro Crocetta (16), perfetto, usato su manifesto datato internamente Napoli 17/5/1861. Un frammento del manifesto con il francobollo venne ritagliato, come d'uso da parte dei collezionisti di inizi '900, ed è ora ricollocato nella posizione originaria. Raro e francobollo di ottima qualità. A.Bolaffi, E.Diena, cert. Colla e Sorani.	47.500	4.000
-----	---	--	--------	--------------



402



404



405



406

PROVINCE NAPOLETANE

408	☒	1862 - 1/2 tornese verde (17), perfetto, isolato su sovracoperta di circolare da Napoli 3/1862 ad Asti.	1.200	100
409	☒	1861 - 1/2 tornese verde oliva (17b), perfetto, isolato su sovracoperta di circolare, incompleta al verso, da Napoli 9/6/1861 a Gallipoli. Chiavarello, cert. Sorani.	2.400	200
410	☒	1861 - 1/2 tornese verde scuro (17c), perfetto, isolato su circolare da Napoli 27/12/1861 a Varzo. E.Diena.	1.680	150
411	☒	1862 - 1/2 tornese verde scuro (17c), perfetto, isolato su circolare a stampa da Napoli 6/8/1862 a Spezzano Albanese. A.Diena, Raybaudi.	1.680	150
412	*	1861 - 1/2 tornese verde, effigie capovolta, blocco di quattro, il primo esemplare con filetto di inquadratura in alto incompleto come sempre (17h,17m), gomma originale, perfetto. Insieme molto raro. Raybaudi, cert. SPR.	-	300



413

413	*	1861 - 1/2 tornese verde giallo chiaro, coppia orizzontale con un esemplare senza effigie (17a/l), gomma originale, perfetta. Tale gradazione di colore non è catalogata con questa varietà. RARISSIMA! Cert. Sorani. (Cat. Sassone € 100.000 in proporzione).	-	2.500
-----	---	--	---	--------------



408



409



410



415

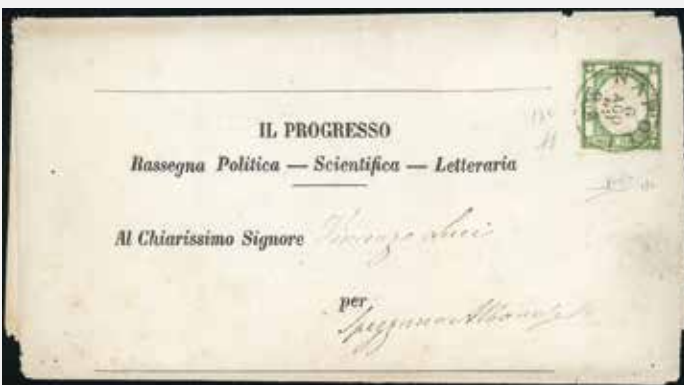

411



419



412



418



421



414

414	☒	1861 - 1 grano nero, 10 grana bistro oliva, entrambi in coppie orizzontali, perfette, 1/2 grano bistro bruno, leggermente difettoso (18,19,22b), su sovracoperta di lettera assicurata da Sinopoli 30/8/1861, punti 9, a Napoli. Affrancatura di 22 grana e 1/2 probabilmente UNICA e tariffa molto rara, giustificata dal fatto che era presente uno stampato allegato alla lettera. Ferrario, cert. E.Diena.	-	2.500
415	☒	1861 - 1/2 grano grigio bruno (18a), quattro esemplari, lievi difetti, su lettera da Bari 23/7/1861, cerchio bruno (punti 8), a Napoli.	5.700	200



416

416	☒	1862 - 1/2 grano grigio bruno (18a), quattro coppie orizzontali perfette, tranne un esemplare con ininfluente difetto in alto, su fresca sovracoperta di lettera da Chieti 16/4/1862 a S.Antimo, bolli d'arrivo. Eccezionale affrancatura multipla monovalore, probabilmente il massimo multiplo noto di questa tinta. Rarità. Stima di catalogo astronomica. Cert. Chiavarello, Ferrario.	-	2.750
-----	---	--	---	--------------



417

417	*	1861 - 1/2 grano grigio bruno scuro (18b), gomma originale, perfetto. Tinta molto rara! A.Diena, cert. SPR.	45.000	4.000
-----	---	---	--------	--------------

418	**	1861 - 1/2 grano bruno grigiastro (18c), blocco di quattro, margine inferiore a filo, consuete grinze di gomma, dovute ad una gommatatura molto spessa. Molto fresco. Cert. Ferrario.	3.600+	150
419	☒	1861 - 1 grano grigio scuro (19a), perfetto, isolato su sovracoperta di lettera da Castrovillari 19/10/1861 a Cerchiara. Tariffa per il distretto molto rara!	5.000	400



420

420	☒	1861 - 2 grana azzurro (20), perfetto, su sovracoperta di lettera per città di doppio porto da Catanzaro 20/6/1861, svolazzo + cerchio punti 11, per città. Tariffa di porto multiplo molto rara, impreziosita dal pregevole annullo e dall'ottima qualità. Sassone, cert. Ferrario.	-	1.500
421	☒	1862 - 2 grana azzurro, riutilizzato in frode postale previa asportazione della parte colpita da annullo, 5 grana rosso carminio, due esemplari, ottimo stato (20,21), su sovracoperta di lettera assicurata da Napoli 8/7/1862, cerchio piccolo rosso punti 11 a L'Aquila. Interessante e rara.	4.750++	500
422	△	1861 - 2 grana azzurro (20b), blocco di quattro e quattro esemplari singoli, lievi difetti, usati su frammento a Rossano 14/2/1862. Raro. Colla. Cert. Alberto e R.Diena.	30.000+	1.500



423

423	*	1861 - 2 grana azzurro oltremare vivo (20ea), gomma originale, ottimo stato. Colore molto raro.	25.000	1.500
424	☒	1862 - 2 grana azzurro oltremare vivo (20ea), ottimo stato, su sovracoperta di lettera da Gallipoli 29/9/1862 a Napoli. A.Diena.	5.000	400
425	**	1861 - 2 grana azzurro, coppia orizzontale di cui uno senza effigie (20i), gomma integra, perfetta.	7.500	400
426	☒	1861 - 2 grana azzurro, doppio filetto di inquadratura in alto (20ka), perfetto, su sovracoperta di lettera da L'Aquila, svolazzo + cerchio rosso, punti 10, a napoli. Rara la varietà così evidente. Ferrario.	-	500
427	**	1861 - 5 grana vermiglio, filetto di inquadratura in alto completo (21a/n), gomma integra, perfetto. Cert. Ferrario.	2.700	250
428	**	1861 - 5 grana vermiglio, filetto di inquadratura in basso completo (21a/o), gomma integra, perfetto. Cert. Ferrario.	7.500	500

Consigliamo di registrarsi sul nostro sito per poter partecipare in diretta Internet all'Asta.



422



425



424



426



427



428



432



430



433



434



431



429

429	☒	1861 - 5 grana rosa lilla (21b), stampa parzialmente mancante in alto a sinistra, ottimo stato, su busta da Lanciano 13/11/1861, giorno e mese capovolti, a Bergamo. Bella e appariscente varietà, non catalogata. Cert. Ferrario.	-	1.000
430	△	1861 - 5 grana lilla (21c), striscia di quattro, difetti, usata su frammento con lo svolazzo azzurro tipo 17 di Dentecane, punti R2. Insieme unico, di grande rarità. Cert. E.Diena.	82.000+	1.000
431	☒	1861 - 5 grana lilla (21c), perfetto, su lettera da Napoli 22/10/1861 a Torino. Sorani.	2.000	120
432	**	1861 - 5 grana rosa (21e), gomma integra, perfetto. Ferrario.	1.000	100
433	☒	1861 - 5 grana rosa (21e), perfetto, su sovracoperta di lettera da L'Aquila 19/9/1861 (punti 7) a Firenze. Sorani.	1.450	100
434	☒	1861 - 5 grana rosa, 2 grana azzurro (21e,20b), entrambi coppie, perfette, su lettera assicurata da Oria 30/12/1861 per Napoli. Pregevole insieme. Cert. Colla.	-	600
435	(☒)	1862 - 5 grana rosa, striscia verticale di tre, riparata ai margini, 2 grana azzurro chiaro, due strisce orizzontali di tre (21e,20), difetti, su frontespizio di lettera da Pescara 11/3/1862 ad Ancona, manoscritto "Con campione di liquirizia senza valore". Insieme molto raro! Chiavarello, cert. Bottacchi.	-	1.250
436	☒	1861 - 5 grana carminio (21f), perfetto, su sovracoperta di lettera da Napoli 11/12/1861 a Roma, tassa 8 bajocchi successivamente cassata. Sorani.	900++	100
437	☒	1862 - 5 grana carminio (21f), bella varietà di clichè nell'angolo superiore sinistro, ottimo stato, su busta da Napoli 31/7/1862 a Torino. Non comune! Ferrario.	-	300
438	☒	1861 - 10 grana arancio (22), perfetto, su lettera da Napoli 8/10/1861 per Parigi, tassata e detassata. Molto bella. A.Diena, Ferrario.	1.800	200
439	**	1861 - 20 grana giallo (23), gomma integra, perfetto. Ferrario.	1.600	175
440	⊙	1861 - 20 grana giallo (23), ottimo stato, margini perfetti, usato a Napoli 25/3/1861. Raro. Em.Diena, cert. Ferrario.	7.000	250
441	△	1861 - 20 grana giallo (23), perfetto, usato su frammento a Napoli 4/1/1862. Raro. A.Diena.	8.500	500
442	⊙	1861 - 20 grana giallo arancio (23a), perfetto, usato. Cert. L.Raybaudi, cert. Ferrario.	7.250	350

PROVE E SAGGI

443	(*)	1861 - 1/2 grano, prova di stampa in nero con effigie postuma, nuova senza gomma, ottimo stato, non comune.	-	200
-----	-----	---	---	------------



444

444	(*)	1861 - 1/2 tornese, 1/2 grano, 2 grana, 5 grana, 10 grana, 20 grana, prove in colore nero, varie tonalità, stampate in litografia su carta non gommata, ad eccezione del 20 grana stampato su carta gommata dalla parte della gomma, perfette. Insieme molto raro! Cert. Sorani.	-	1.250
-----	-----	--	---	--------------



435



438



436



437



439



440



441



442



443



445



446



447



448



453



452

445	(*)	1861 - 2 grana azzurro scuro (20), prova di stampa, stampa recto verso, senza effigie, coppia orizzontale, senza gomma, perfetta. Cert. Avi.	-	200
446	(*)	1861 - 2 grana, prova di stampa in nero, coppia, effigi postume, nuova senza gomma, perfetta.	-	250
447	(*)	1861 - 20 grana, prova di stampa in nero con effigie capovolta postuma, nuova senza gomma, perfetta. Mezzadri.	-	200
448	(*)	1861 - 1 grano nero (19), prova di macchina con stampa recto-verso, senza effigie, nuova senza gomma, perfetta.	-	100

FALSI PER POSTA



449

449	✉	1861 - 10 grana arancio, falso per posta, I tipo, effigie di tipo B, 2 grana azzurro, due esemplari, margine leggermente intaccato (F6a,20b), su sovracoperta di lettera assicurata da Napoli 18/6/1861 ad Isernia. Rara! Cert. Sorani.	32.500	3.500
-----	---	---	--------	--------------



450

450	✉	1861 - 20 grana giallo arancio, falso per posta, effigie di tipo A, falso per posta, 1 grano nero, 2 grana azzurro chiaro, 10 grana bistro arancio (F9,19,20,22d), perfetti, su piccola busta assicurata da Napoli 17/4/1861 a Londra. Affrancatura molto rara, una delle due sole lettere note per la Gran Bretagna affrancate con questa tariffa. A.Diena, cert. E.Diena, relazione storico postale Mentaschi.	60.000+	5.000
-----	---	--	---------	--------------

Tutti i lotti singoli sono visibili sul nostro sito www.ferrarioaste.com

Si concedono dilazioni di pagamento, da concordarsi prima dell'asta.

AFFRANCATURE MISTE



451

451	✉	1861 - 1 grano carminio, II tavola, perfetto, 5 grana rosa brunastro I tavola, giusto in basso, in affrancatura mista con 2 grana azzurro delle Province Napoletane, margine inferiore a filo (4,8,20), su sovracoperta di lettera da Manduria 17/5/1861 (cerchio punti 13) a Napoli, insufficientemente affrancata e tassata. Raro insieme! A.Diena.	35.000++	1.250
452	△	1861 - 1 grano rosa carminio, II tavola, in affrancatura mista con 2 grana azzurro (4,20b), ben marginato, su ampio frammento di lettera da Cosenza 30/9/1861 a Napoli, lieve piega orizzontale.	3.500	125
453	△	1861 - 10 grana carminio rosa, II tavola, in affrancatura mista con 2 grana azzurro (11,20b), difetti, usati con annullo a svolazzo. A.Diena.	3.500++	125



454

454	✉	1861 - 5 grana carminio vivo, II tavola (9a), coppia, in affrancatura mista con 1 grano nero, due coppie (19), ottimo stato, su sovracoperta di lettera assicurata parzialmente incompleta al verso ma con bollo d'arrivo, da Castel di Sangro 27/7/1861 a Napoli. Raro insieme! A.Diena, Golinelli, cert. E.Diena.	-	4.000
-----	---	---	---	--------------

ANNULLAMENTI

455	✉	AQUILA, svolazzo + cerchio punti 10 - 2 grana (20), perfetto, su lettera del 21/7/1861 per Napoli. Bella. Ferrario.	2.175	250
456	✉	AQUILA, svolazzo + cerchio rosso punti 10 - 2 grana (20d), perfetto, su sovracoperta di lettera del 16/6/1861 per Napoli. Bottacchi.	2.175	200

 Tutti i lotti singoli sono visibili sul nostro sito www.ferrarioaste.com



455



456



458



461



459



462



463



464



457

457	☒	ARIANO ASSICURATA, punti R3 - 2 grana, 10 grana (20e,22b), entrambi con un margine leggermente intaccato, su sovracoperta di lettera del 19/9/1861 a Napoli, con il lineare "assicurato" come annullatore. Insieme inedito e probabilmente unico! Chiavarello.	53.000	1.500
458	☒	BARI, svolazzo + cerchio rosso punti 8 - 2 grana (20), perfetto, su sovracoperta di lettera del 23/3/1861 per Napoli. A.Diena, Chiavarello.	975	100
459	☒	BISCEGLIE, svolazzo + cerchio rosso con datario capovolto punti 12 - 2 grana (6), perfetto, su lettera del 5/1/1861 per Napoli. Bella e rara. Russo, cert. Sorani.	5.250	500



460

460	☒	CAMPOBASSO, doppio cerchio grande rosso punti R2 - 1/2 tornese (17a), perfetto, isolato su fascetta con parte di giornale del 6/6/1861 per Ancona. Unico noto, splendida rarità del settore. Cert. A.Diena e Colla.	23.475	2.500
461	☒	CASOLI, cerchio piccolo punti 8 - 2 grana (20b), perfetto, su sovracoperta di lettera del 28/9/1861, giorno corretto a penna, a Roccaraso. Ferrario.	975++	120
462	☒	CASOLI, cerchio piccolo punti R1 - 1 grano (4), due esemplari con lievi difetti, su sovracoperta di lettera del 23/7/1861 per Chieti. Molto rara! Dal cert. A.Diena del 1973: "...non conosco altri francobolli del Regno di Napoli, annullati con il bollo descritto".	15.000+	750
463	☒	CATANZARO, svolazzo + cerchio punti 11 - 2 grana (20), perfetto, su sovracoperta di lettera del 26/3/1861 a Polistena.	3.000	300



465



467



468



469



472



473

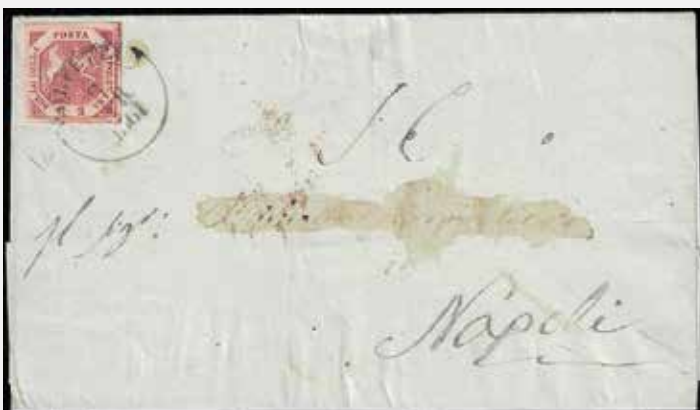

474



475

464	☒	CHIAROMONTE, annullato + ovale punti 7 - 2 grana (6a), perfetto, su sovracoperta di lettera per Napoli. Bella. Cert. Sorani.	1.550	150
465	☒	GALLIPOLI, svolazzo + cerchio punti 8 - 1 grano, 5 grana (4a,9), perfetti, su sovracoperta di lettera assicurata del 7/3/1861 per Napoli. Molto rari gli annulli a svolazzo sul 5 grana, di eccezionale freschezza. A.Diena, Ferrario.	-	300



466

466	☒	GIOJA, svolazzo tipo 1 + cerchio rosso punti 13 - 2 grana (5), perfetto, su sovracoperta di lettera del 19/3/1861 per Trani. Rara! Cert. Diena.	8.000	900
467	☒	GIOJA, svolazzo tipo 1 + cerchio rosso punti 13 - 2 grana (7e), perfetto, su sovracoperta del 24/2/1861 per Trani. Rara. Sassone, cert. Sorani.	8.000	800
468	☒	LANCIANO, cerchio punti 11 - 2 grana (7e), perfetto, su sovracoperta di lettera del 28/6/1861 per Napoli. Cert. A.Diena e Colla.	3.000	400
469	☒	LAURITO, cerchio piccolo punti 9 - 2 grana (20), perfetto, su lettera del 6/6/1862 per Salerno.	1.325	125



470

470	☒	LECCE, annullato + cerchio rossi punti R2 - 1 grano, coppia, 10 grana (3,11), perfetti, su sovracoperta di lettera assicurata del 1/11/1859 a Napoli. Bella e molto rara. Cert. E.Diena.	25.000+	2.500
471	☒	LECCE, svolazzo + cerchio rosso punti 8 - 2 grana (20), due esemplari, su sovracoperta di lettera dell'aprile 1861 per Nocera.	1.050	100
472	☒	LECCE, svolazzo + doppio cerchio rosso punti 9 - 2 grana (20), perfetto, su lettera del 21/4/1861 per Napoli. A.Diena.	1.475	150

473	☒	MOLFETTA, cerchio punti 10 - 2 grana (7d), perfetto, su sovracoperta di lettera del 6/4/1861 per Napoli. G.Bolaffi, A.Diena.	1.975	200
474	☒	MOLFETTA, cerchio punti 10 - 2 grana (5g), perfetto, su sovracoperta di lettera dell'8/4/1861 per Napoli. Cert. E.Diena.	2.475	200
475	☒	MONTE SANT'ANGELO, cerchio piccolo azzurro punti 12 - 2 grana (20), perfetto, su sovracoperta di lettera del 26/7/1861 per Foggia. Raro! Ferrario.	5.000	500
476	☒	MONTELEONE, cerchio piccolo + penna, combinazione non catalogata - 2 grana azzurro ardesia (20c), perfetto, su sovracoperta di lettera del 17/11/1861 per Catanzaro. Combinazione di coannullatori inedita. Manzoni, cert. Ferrario.	-	750
477	☒	MONTEREALE, doppio cerchio punti 9 - 2 grana (20), piccolo taglio di forbici in basso, su sovracoperta di lettera del 19/7/1862 per Popoli. Ferrario.	1.325	130
478	☒	NAPOLI, cerchio piccolo punti 12 - 2 grana (5f), perfetto, su sovracoperta di lettera del 24/7/1861 per Trapani, tassata. Sorani, cert. Bottacchi.	5.300	400
479	☒	NOJA, doppio cerchio azzurro punti 10 - 2 grana (20), perfetto, su sovracoperta di lettera del 18/7/1862 per Napoli. Annullo molto nitido. Ferrario.	1.925	200
480	☒	ORIA, cerchio piccolo azzurro punti 9 - 2 grana (20), perfetto, su sovracoperta di lettera del 4/9/1861 per Napoli.	1.325	125
481	☒	PESCARA, cerchio punti 12 - 2 grana (7e), perfetto, su lettera del 1/4/1861 per Napoli. A.Diena.	5.000	500
482	☒	PIGNATARO, cerchio piccolo punti 10 - 2 grana (20), ottimo stato, su sovracoperta di lettera, senza due lembi, del 7/12/1861 per Cerreto. Ferrario.	1.925	200
483	☒	POTENZA, doppio cerchio grande punti R2 - 2 grana (5d), coppia, lieve piega orizzontale, su sovracoperta di lettera del 20/12/1861 a Napoli, manoscritto "bolli fuori uso" e tassa 3 grana. Insieme molto raro! A.Diena, Raybaudi, cert. Oro Raybaudi.	25.000	1.300
484	☒	RUTIGLIANO, cerchio piccolo punti 8 - 2 grana (20), perfetto, su sovracoperta di lettera del 22/4/1862 per Trani. Sassone.	975	100
485	☒	S.GERMANO, svolazzo + cerchio punti 13 - 2 grana (20), lieve piega orizzontale, su sovracoperta di lettera del 16/6/1861 per Napoli. Raro annullo, molto nitido. Cert. Raybaudi.	8.000	275



486

486	☒	SAN SEVERO, svolazzo + cerchio rosso punti R1 - 2 grana (20d), perfetto, su sovracoperta di lettera del 15/4/1861 a Torre del Greco. Molto rara. Cert. Sorani.	16.500	1.500
487	☒	SINOPOLI, cerchio piccolo punti 9 - 2 grana (20), perfetto, ritocco in alto a destra, su sovracoperta di lettera del 3/4/1862 per Catanzaro. A.Diena.	1.325++	125
488	☒	SORA, svolazzo + cerchio rosso punti 11 - 2 grana (7), perfetto, su lettera del 4/3/1861, cerchio rosso quasi illeggibile, per Aquila. Molto fresca. Emilio Diena, cert. Sorani.	3.075	300
489	☒	TERLIZZI, lineare + annullato e ovale di Molfetta punti 9 - 1 grano (3a), coppia, perfetta, su sovracoperta di lettera per Napoli 25/3/1859.	1.800	175
490	☒	TERLIZZI, lineare + cerchio di Molfetta punti 11 - 2 grana (20), perfetto, su sovracoperta di lettera del 11/6/1861 per Altamura. A.Diena.	3.000	400



476



477



478



479



480



481



482



483



484



485



487



488



489



490



491



493

491	✉	TERLIZZI, lineare + svolazzo e cerchio di Molfetta punti 13 - 2 grana (5), perfetto, su sovracoperta di lettera del 3/12/1860 per Napoli. Rara lettera in periodo di Luogotenenza di Carlo Farini. Cert. Sorani.	8.000+	800
-----	---	--	--------	------------



492

492	✉	TRANI, penna + annullato non catalogato - 2 grana (2d), perfetto, su sovracoperta di lettera del 3/8/1859 per Napoli. Nonostante non sia ancora stato catalogato, sono noti pochissimi casi di annullo a penna di Trani con due tratti paralleli. La combinazione con il bollo in cartella è inedita. Molto rara. E.Diena, cert. Ferrario.	-	1.000
-----	---	--	---	--------------

493	✉	TRICARICO, annullato + ovale punti 11 - 2 grana (5a), perfetto, su lettera per Napoli 9/3/1859. Rara. A.Diena, cert. E.Diena.	3.200	325
-----	---	---	-------	------------



495



496

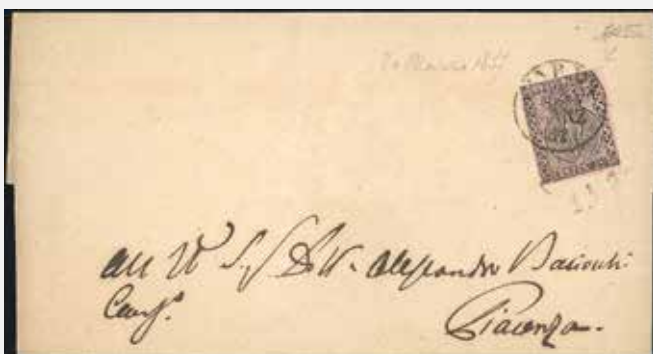

499



501



494



502



504



505



508



507



510



509



516



512



517



518



519



513



515



520

PARMA

494	⊙	1852 - 5 cent. giallo (1), striscia verticale di tre con interspazio di gruppo, usata a Monticelli d'Ongina (punti 8). Lievi difetti ma molto rara! Ferrario.	9.000++	300
495	✉	1853 - 5 cent. giallo arancio (1), striscia di tre, perfetta, su sovracoperta di lettera da Parma 18/8/1853 a Pontremoli. Molto fresca. Raybaudi, cert. Diena.	3.500	300
496	✉	1855 - 5 cent. giallo (1a), striscia di tre, il primo esemplare con mancanza di stampa della cornice sinistra, perfetto, su sovracoperta di lettera da Borgotaro a Piacenza 14/9/1855, tagli di disinfezione. Bell'insieme. A.Diena.	3.500++	300

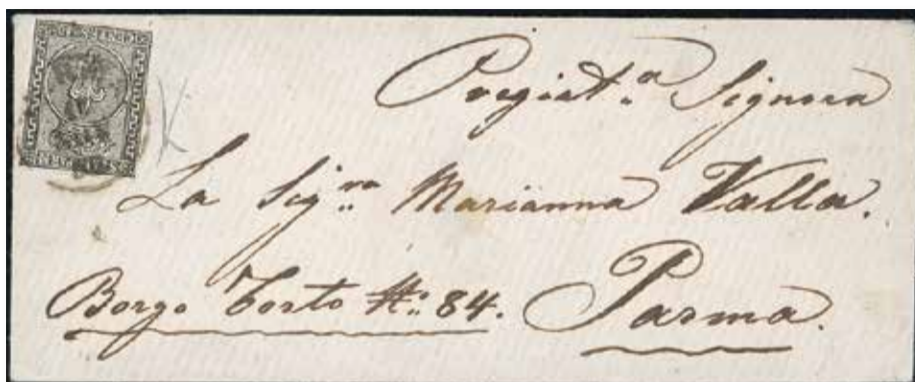

497

497	✉	1858 - 10 cent. bianco (2), appena sfiorato a sinistra, su busta da Parma 17/11/1858 per città. Uso isolato molto raro! Cert. Bottacchi.	32.000	1.000
-----	---	--	--------	--------------



498

498	**	1852 - 15 cent. rosa chiaro (3a), angolo di foglio superiore sinistro, nuovo, gomma originale integra, perfetto. Bellissimo e raro! Cert. Diena.	24.000+	2.000
499	✉	1853 - 15 cent. rosa (3), angolo superiore destro evanescente, pos. 23, su sovracoperta di lettera da Parma 30/3/1857 a Piacenza. Rara! Ferrario.	-	200



500

500	✉	1856 - 15 cent. rosa (3), due esemplari, ottimo stato, su sovracoperta di lettera da Piacenza 14/6/1856 a Bologna, sfuggiti alla bollatura in partenza ed annullati in arrivo con la griglia pontificia. Insieme unico! Cert. Bottacchi.	-	5.000
-----	---	--	---	--------------

501	✉	1852 - 25 cent. violetto, 5 cent. giallo arancio (4,1), perfetti, su sovracoperta di lettera da Pontremoli 26/8 a Parma. Pregevole affrancatura. Em. e A.Diena, cert. Raybaudi.	5.500	700
502	✉	1853 - 25 cent. violetto, 5 cent. giallo arancio (4,1), perfetti, su sovracoperta di lettera da Parma 20/1/1853 a Genova, tassata. Bella. Fiecchi, cert. Raybaudi.	5.500	400



503

503	*	1852 - 40 cent. azzurro (5), margine di foglio a sinistra, nuovo, gomma originale, perfetto. Molto fresco, ampi margini e lieve traccia di linguella. Cert Sorani.	13.000+	1.250
504	⊙	1852 - 40 cent. azzurro (5), coppia angolo di foglio usata, perfetta. Bellissima! Ferrario.	3.500	300
505	⊙	1852 - 40 cent. azzurro chiaro (5a), perfetto, usato a Parma 8/5/1857. Bello. Ferrario.	1.800	175



506

506	*	1853 - 5 cent. giallo arancio (6), gomma originale, perfetto. Ampi margini e grande freschezza. Rarità. Emilio ed A. Diena, Cert. G. Bolaffi ed E. Diena.	35.000	4.250
507	⊙	1853 - 5 cent. giallo arancio (6), usato, perfetto. Splendido per freschezza e marginatura. Chiavarello, A.Diena, cert. Ferrario.	1.400	150
508	⊙	1853/55 - Seconda emissione (6/8), usati, perfetti e con ottimi margini. Diena e Ferrario.	3.100	275
509	✉	1858 - 25 cent. violetto e 5 cent. giallo arancio (6,4), perfetti, su fresca sovracoperta di lettera da Piacenza 7/2/1858 a Genova, tassata, bollo d'arrivo. Bella e non comune mista I e II emissione. Raybaudi, Ferrario.	7.500+	700
510	⊙	1853 - 5 cent. giallo arancio, senza "cent.5", varietà dovuta ad un pli d'accordeon e alla conseguente eccessiva inchiostrazione (6d), leggermente intaccato a sinistra, usato. Bella varietà, non catalogata alla stato di usato.	-	150



511

511	**	1853 - 15 cent. vermiglio (7), gomma originale integra, perfetto e ben marginato. Molto bello e raro in queste condizioni. Cert. Diena.	60.000	5.000
512	✉	1853 - 15 cent. vermiglio, stampa secca (7), perfetto, su sovracoperta di lettera da Parma 12/8 a Modena. Bella varietà. Ferrario.	1.050++	125
513	✉	1854 - 15 cent. vermiglio chiaro, stampa secca (7b), perfetto, su busta da Parma 26/10/1854 a Modena. Bella varietà. Cert. Cardillo.	-	250

514	⊙	1855 - 25 cent. bruno rosso (8), usato, perfetto e con margini eccezionali. Splendida qualità! Ferrario, cert. Philafer.	1.000+	130
515	✉	1855 - 25 cent. bruno rosso (8), perfetto, su sovracoperta di lettera, parzialmente incompleta al verso da Parma 14/4 a Milano con bolli d'arrivo. A.Diena, Sorani, G.Oliva. Ex coll. Mentaschi.	3.000	150
516	⊙	1857 - 25 cent. bruno lilla (10), perfetto, usato con il bollo lineare azzurro nerastro di Colorno (punti 9). A.Diena, Ferrario.	850	50
517	⊙	1857 - 25 cent. bruno lilla (10), usato, perfetto. Em.Diena, Vaccari.	500	50
518	*	1857 - 25 cent. bruno lilla scuro (10a), gomma originale, perfetto. Cert. Ferrario.	2.100	200
519	⊙	1857 - 40 cent. azzurro scuro (11a), usato, perfetto. Ampi margini. A.Diena.	1.200	120

SEGNATASSE PER GIORNALI

520	✉	1858 - 6 cent. rosa vivo (1), corto in alto, annullato con bollo muto a griglietta su giornale "Gazzetta Ufficiale di Milano" del 22/1/1858. Raro. Colla, cert. Cardillo.	30.000	600
521	*	1853 - 9 cent. azzurro (2), nuovo, gomma originale, perfetto. Ferrario.	1.800	100

GOVERNO PROVVISORIO



522

522	✉	1859 - 20 cent. azzurro scuro (Sardegna 15B), lieve piega orizzontale, su lettera da Parma 10/8/1859 a Sassuolo. Rara lettera risalente al primo periodo del Governo Provvisorio. Em.Diena, cert. Diena.	30.000	1.500
523	*	1859 - 5 cent. verde azzurro, I composizione (12), gomma originale, perfetto. G.Oliva, cert. Diena.	7.000	250
524	*	1859 - 5 cent. verde azzurro, I composizione (12), nuovo, gomma originale, perfetto. Emilio Diena, cert. Caffaz. e Raybaudi.	7.000	700
525	*	1859 - 10 cent. bruno (14), gomma originale, perfetto. Emilio Diena, cert. Ferrario.	2.200	200
526	*	1859 - 10 cent. bruno, cifra "1" capovolta (14b), gomma originale, perfetto. Bello! G.Bolaffi, A.Diena, cert. Finanziario Bolaffi.	4.500	700

Tutti i lotti singoli sono visibili sul nostro sito www.ferrarioaste.com

Consigliamo di registrarsi sul nostro sito per poter partecipare in diretta Internet all'Asta.

527	*	1859 - 20 cent. azzurro (15), gomma originale, perfetto. A.Diena, cert. Chiavarello.	2.200	180
528	*	1859 - 20 cent. azzurro, varietà di clichè "A" rotta in alto (15e/C), gomma originale, perfetto. Sorani, cert. Finanziario Bolaffi.	3.250	400



529

529	*	1859 - 40 cent. rosso bruno, I composizione, varietà di clichè "ATI" interrotta (16b/B), gomma originale, perfetto. Molto raro! A. ed E.Diena, Sorani. Cert. Diena.	70.000	7.000
-----	---	---	--------	--------------



521



523



524



525



526



527



528



534



532



535



530



531

530	*	1859 - 80 cent. bistro oliva (18), gomma originale, perfetto. Bello e raro. Cert. Ferrario.	18.000	1.800
531	*	1859 - 80 cent. bistro oliva (18), nuovo, gomma originale, perfetto. Fresco e molto ben marginato. Emilio Diena, cert. A.Diena, Bottacchi.	18.000	1.800

ANNULLAMENTI

532	✉	BAGNONE, doppio cerchio punti 11 + PD - 25 cent. violetto (4), bordo di foglio in basso, leggermente intaccato a sinistra, su lettera del 18/4/1856 per Modena. R.Diena.	4.750	150
-----	---	--	-------	------------



533

533	✉	CASTEL S.GIOVANNI, griglietta + doppio cerchio rossi punti R1 - 5 cent. (1), striscia di tre, perfetta, su sovracoperta di lettera, indirizzo in parte asportato e restaurato, del 13/11/1853 a Piacenza. Em.Diena, Grioni.	20.000	1.500
534	△	FIORENZUOLA, griglietta + doppio cerchio rossi punti R2 - 5 cent. (6), striscia di tre, perfetta, usata su frammento il 22/6/1850. Bello e raro. Em.Diena, cert. Avi.	9.350	800
535	✉	PARMA + PIACENZA coannullatori - 15 cent. rosa (3), leggermente intaccato in alto, su lettera da Piacenza 7/11/1856 a Parma. Interessante e raro caso di coannullatori, non catalogato. R.Diena.	-	150



536

536	⊙	PARMA, d.c. rosso - 3 lire rame vivo di Sardegna (18A), coppia perfetta e ben marginata con annullo centrale di Parma 9 OTT. 1861. Splendida e probabilmente unica. Ex collezione Imperato. A.Diena, Enzo Diena, cert. Diena e ferrario.	30.000++	3.500
-----	---	--	----------	--------------



STATO PONTIFICO

537	☒	1848 - Lettera assicurata da Ferrara 18/9/1848 a Modena, segni di tassa sul fronte e al recto. Pregevole assicurata per il Ducato di Modena.	-	75
538	☒	1851 - Lettera prefilatelica da Roma 12/12/1851 a Padova, tassata con testo autografo e a firma del Marchese Guglielmi, 1° Comandante della Guardia Palatina. Autografo molto raro! Ex coll. Andreotti.	-	100



539

539	☒	1852 - 1 baj verde grigiastro (2), perfetto e con grandi margini, non annullato al verso di lettera in porto assegnato da Macerata 1/1/1852, datario sul fronte, a S.Ginesio. Rara e splendida lettera risalente al PRIMO GIORNO DI EMISSIONE dei francobolli pontifici. Cert. R.Diena, Ferrario (cat.Sassone € 85.000/110.000).	-	3.500
-----	---	--	---	--------------



540

540	☒	1867 - 2 baj bianco (3A), appena sfiorato a destra, su sovracoperta di lettera da Subiaco 20/9/1867 a Roma, tagli di disinfezione. Rara lettera risalente all'ULTIMO GIORNO DI VALIDITA' dell'emissione in bajocchi. R.Diena, cert. Ferrario.	-	1.000
-----	---	---	---	--------------

541	⊙	1852 - Serietta tipo di nove valori, nei colori più comuni (1/8), in coppie orizzontali usate, diverse con bordo/angolo di foglio, tutte perfette e di ottima qualità. Bell'insieme.	1.900++	300
542	*	1852 - 1/2 baj grigio (1), perfetto e con filetti completi su tutti i lati, gomma originale, perfetto, minime ossidazioni al verso, consuete in questa emissione. Molto bello. Ex coll. Imperato.	1.500	100
543	✉	1854 - 1/2 baj grigio (1), due esemplari, uno normale, l'altro stampato con l'inchiostro nero oleoso, al verso di lettera in porto assegnato da Bologna 26/5/1854 a Castel d'Argile. Bella combinazione di valori gemelli! Chiavarello, Ferrario. Ex coll. Imperato.	-	200
544	△	1852 - 1/2 baj grigio azzurro (1a), striscia orizzontale di quattro ben marginata, i due esemplari centrali con otto difetti, usata su frammento a Spello, punti 11. Bell'insieme. Grioni, Em.Diena.	4.000++	500
545	✉	1854 - 1/2 baj grigio azzurro (1a), quattro esemplari, tre stampati con inchiostro nero oleoso, difetti di marginatura, su sovracoperta di lettera da Gualdo Tadino a Perugia 27/11/1854. Interessante combinazione di valori gemelli.	-	300
546	⊙	1852 - 1/2 baj grigio verdastro (1b), usato, perfetto. Colore non comune. Chiavarello. Ex coll. Imperato.	500	35
547	✉	1859 - 1/2 baj grigio verdastro (1b), coppia orizzontale con interspazio di gruppo al centro, perfetta, al verso di lettera in porto assegnato per Camerino 12/2/1859, tassata 1 bajocco. Rara. Ferrario.	9.750	800



548

548	*	1852 - 1/2 baj grigio lilla (1c), blocco di quattro con interspazio di gruppo orizzontale al centro, bordo di foglio, gomma originale, perfetto. Bello! Cert. Sorani.	9.000+	700
549	*	1852 - 1/2 baj grigio lilla (1c), perfetto e con filetti completi su tutti i lati, gomma originale, perfetto. Bello. A.Diena. Ex coll. Imperato.	1.500	150



550

550	**	1852 - 1/2 baj lilla rosa (1d), gomma originale integra, perfetto. Raro! Cert. Ferrario.	15.750	750
-----	----	--	--------	------------



551

551	△	1852 - 1/2 baj grigio coppia verticale tête-bêche (1f), perfetta, usata su frammento a Ferrara 9/3/1852. Molto rara! Em. e A.Diena, Raybaudi, cert. Diena.	60.000+	5.000
-----	---	--	---------	--------------

552	△	1864 - 1/2 baj violetto (1Aa), striscia verticale di quattro, angolo di foglio, perfetta, usata su piccolo frammento a Toscanella. Bellissima. Giulio Bolaffi, A.Diena, cert. E.Diena.	2.100+	400
553	⊙	1852 - 1 baj verde grigiastro (2), otto filetti completi e margini eccezionali, usato, perfetto.	250	20
554	△	1852 - 1 baj verde grigiastro (2), striscia verticale di quattro, perfetta, usata su piccolo frammento con il bollo in cartella di Apiro e tratti di penna. Chiavarello. Ex coll. Imperato.	375+	30
555	△	1852 - 1 baj verde grigiastro, frazionato verticalmente a metà, 3 baj bistro arancio, 4 baj bruno grigio chiaro (2,4,5), perfetti, usati su frammento da Bologna 26/6/1858. Interessante combinazione. Chiavarello, Ferrario. Ex coll. Imperato.	-	200



556

556	△	1857 - 1 baj verde grigiastro, sei esemplari, 1 baj verde scuro, I composizione, sei esemplari (2,2A), tutti perfetti, usati su frammento a Viterbo. Eccezionale e spettacolare affrancatura multipla di valori gemelli. A.Diena, Chiavarello, Ferrario. Ex coll. Imperato.	-	500
557	⊗	1853 - 1 baj verde grigio, frazionato verticalmente (2), in uso isolato su manifesto, annullato a Bologna 2/7/1853. Bellissimo e non comune uso per la tariffa di 1/2 baj. Cert. Ferrario.	2.750	275
558	⊗	1864 - 1 baj verde grigiastro, 1 baj verde scuro, I composizione (2,2A), perfetti, su lettera da Roma 22/10/1864 a Fossombrone. Bella combinazione di valori gemelli, ottima qualità! Ferrario.	-	150
559	*/(*)	1854 - 1 baj verde grigiastro, inchiostro grigio oleoso (2b), angolo di foglio, gomma parziale, margine superiore a filo ma completo. Chiavarello. Ex coll. Imperato.	1.500	75
560	⊙	1854 - 1 baj verde grigiastro, inchiostro grigio oleoso (2b), blocco di quattro, perfetto, usato a Macerata. Molto bello! Cert. E.Diena. Ex coll. Andreotti.	7.500+	750
561	⊗	1854 - 1 baj verde grigiastro, inchiostro oleoso (2b), angolo di foglio, usato al verso di gran parte di lettera in porto assegnato per Fermo 28/11/1854 e annullato con la griglia bipartita. A.Diena, Ferrario.	-	150
562	⊙	1852 - 1 baj verde grigiastro, 6 baj grigio, angolo di foglio, entrambi con filigrana di ricicatura (2e,7e), usati, perfetti. Varietà sottoquotata. Ex coll. Imperato.	410++	70
563	⊙	1852 - 1 baj verde grigiastro, blocco di quattro, filigrana di ricicatura al centro (2e), blocco di quattro, usato, perfetto. Raro. Chiavarello. Ex coll. Imperato. (cat. Sassone € 2.500 per il solo blocco di quattro, senza varietà)	-	250
564	⊗	1862 - 1 baj verde grigiastro, preannullato con griglia con inchiostro nero azzurrastro (2f), ottimo stato, al verso di sovracoperta di lettera in porto assegnato da Roma 2/8/1862 a Castelnuovo di Porto. Non comuni i preannullati con questo inchiostro. Ferrario.	-	100
565	⊙	1858 - 1 baj verde scuro, I composizione (2A), blocco di quattro, usato, perfetto. Splendido e raro! Cert. E.Diena. Ex coll. Andreotti.	7.000	700
566	⊙	1864 - 1 baj verde scuro, II emissione (2B), striscia orizzontale di quattro, bordo di foglio in basso, tutti gli esemplari ben marginati, i due centrali con otto filetti, usata, perfetta. Splendida! A.Diena, cert. E.Diena.	4.250	400
567	⊙	1852 - 1 baj verde scuro, II composizione, evidente filigrana di ricicatura (2Ba), angolo di foglio, usato. Varietà molto rara e sottoquotata per questo valore. Chiavarello, Ferrario. Ex coll. Imperato.	-	100
568	*	1852 - 2 baj verde oliva (3), gomma originale, perfetto. Molto fresco. Ex coll. Imperato.	1.000	125



553



554



559



560



555



558



557



561



564



562



563



565

569	⊙	1852 - 2 baj verde oliva (3), blocco di quattro, bordo di foglio, usato, perfetto. Em.Diena.	2.750	300
570	⊠	1853 - 2 baj verde oliva, giusto a sinistra, 8 baj bianco, coppia, perfetta e ben marginata (3,9), su sovracoperta di lettera da Roma 17/2/1853 ad Amsterdam. Pregiate le corrispondenze affrancate per l'Olanda. Ex coll. Mentaschi.	-	500
571	⊠	1855 - 2 baj. verde oliva, frazionato diagonalmente (3), al verso di lettera da Camerino 22/4/1855. G.Oliva.	700	70



572

572	⊠	1867 - 2 baj grigio azzurro (3Ab), su sovracoperta di lettera da Viterbo 6/2/1867 a Torino. La lettera rimase ferma in posta fino al 23/2/1867 - probabilmente perché di doppio porto -, quando il mittente venne richiamato per integrare l'affrancatura con un altro francobollo da 2 bajocchi; la missiva venne finalmente inoltrata al destinatario e tassata 20 cent. per il porto italiano. Interessante lettera richiamata, rarissima nel Pontificio. Ferrario.	-	250
573	⊙	1852 - 3 baj bistro arancio (4), "otto filetti", usato, perfetto. Bello! Cert. Avi.	1.200	100



574

574	⊠	1853 - 3 baj bistro arancio (4), striscia orizzontale di cinque, bordo di foglio nei due lati verticali, perfetta, su sovracoperta di lettera da Ferentino a Roma 9/3/1853. Molto rara e di ottima qualità. Cert. Diena.	40.000+	3.000
575	⊙	1852 - 3 baj bruno rosaceo, frammenti di filigrana "Pietro Miliani Fabriano" (4b/K), leggermente corto in basso, usato. Rara varietà, non catalogata per questa tinta. Cert. Raybaudi.	-	250

Si concedono dilazioni di pagamento, da concordarsi prima dell'asta.



566



567



568

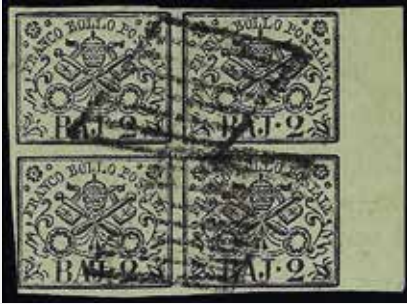

569



573



571



570



575



577



578



582



579



580



581



583



585



586



587



576

576	**/*	1852 - 3 baj camoscio (4c), blocco di quattro, angolo di foglio, gomma originale, integra per due esemplari, perfetto. Bello e raro! Cert. A.Diena. Ex coll. Andreotti.	27.500+	1.000
577	*	1852 - 3 baj camoscio (4c), gomma originale, perfetto e ben marginato. A.Diena. Ex coll. Andreotti.	5.000	400
578	*	1852 - 3 baj camoscio, inchiostro nero oleoso (4c), gomma originale, perfetto e ben marginato. Bello! Cert. Ferrario.	5.000	500
579	⊙	1852 - 3 baj camoscio (4c), blocco di quattro, usato, perfetto, un esemplare con un margine a filo ma completo. Non comune. A.Diena, Chiavarello, cert. Ferrario. Ex coll. Imperato.	8.500	500
580	⊗	1858 - 3 baj giallo paglia (4d), perfetto, su lettera da Urbino 14/7/1858, lineare al verso, a Jesi. Ex coll. Andreotti.	5.500	500
581	⊙	1858 - 3 baj giallo paglia, coppia orizzontale, il primo esemplare con frammenti di filigrana "Pietro Milani Fabriano" (4l), usata, perfetta. Rara. Cert. Avi.	5.500+	500
582	*	1852 - 3 baj bruno grigiastro chiaro (4a), gomma originale, ottimo stato. Cert. Diena.	11.000	500
583	*	1852 - 3 baj bruno (4Aa), gomma originale, perfetto. Molto fresco. A.Diena. Ex coll. Imperato.	700	75
584	⊗	1861 - 3 baj bruno (4Aa), buono stato, isolato su lettera da Roma 20/12/1861 a Poggio Mirteto, tassata 2 a penna e con bollo di tassazione su due righe "C.mi20", molto raro. R.Diena, Ferrario.	-	500
585	(*)	1852 - 4 baj bruno grigio chiaro (5), nuovo senza gomma, perfetto.	8.000	400
586	(*)	1852 - 4 baj bruno grigio chiaro (5), nuovo senza gomma, perfetto. Chiavarello, cert. Ferrario. Ex coll. Imperato.	8.750	350
587	⊙	1852 - 4 baj grigio chiaro, otto filetti (5), perfetto, usato ad Ascoli. Golinelli, cert. Colla.	1.600	120
588	△	1852 - 4 baj bruno grigio chiaro (5), frazionato ad 1/4, usato su piccolo frammento. Raro. Em.Diena, G.Oliva, cert. A.Diena.	5.000	500
589	⊗	1852 - 4 baj bruno grigio chiaro (5), frazionato verticalmente a metà, al verso di sovracoperta di lettera in porto assegnato da Montolbodo 17/12/1852 a Belvedere, tassata 2 baj. Em. e A.Diena, Ferrario.	4.000	500
590	△	1852 - 4 baj bruno rosaceo chiaro, lieve piega orizzontale, 6 baj lilla azzurro, 8 baj bianco, singolo e coppia, (5a,7Ab,9), perfetti, su piccolo frammento. Non comune affrancatura tricolore. Chiavarello. Ex coll. Imperato.	-	50
591	⊗	1854 - 4 baj bruno rosaceo chiaro, leggermente intaccato a sinistra, 8 baj bianco, perfetto (5a,9), su sovracoperta di lettera assicurata di doppio porto da Rimini 27/5/1854 a Senigallia. Non comune.	-	100



592

592	⊙	1864 - 4 baj giallo (5A), striscia orizzontale di cinque, usata, perfetta. Rara. A.Diena, Raybaudi, cert. E.Diena.	7.500	900
-----	---	--	-------	------------

593	☒	1866 - 4 baj giallo (5A), leggermente intaccato in alto, su sovracoperta di assicurata contenente "boni scudi 60" da Civita Castellana 4/7/1866 a Roma. Pregevole assicurata valore.	-	200
594	*	1858 - 4 baj giallo chiaro (5Ab), nuovo, gomma originale, perfetto. Bello. A.Diena.	500	50
595	*	1858 - 4 baj giallo chiaro, decalco (5Abca), gomma originale, perfetto. Molto bello. Chiavarello. Ex coll. Imperato.	900	80
596	*	1852 - 5 baj rosa chiaro (6), gomma originale, perfetto. Molto fresco. Ex coll. Imperato.	450	40
597	*	1852 - 5 baj rosa chiaro (6), nuovo, gomma originale, perfetto. Bello. Ferrario.	450	50
598	*	1852 - 5 baj rosa chiaro (6), striscia di quattro "a seggiola", gomma originale, perfetta. Bella! A.Diena. Ex coll. Andreotti.	1.800+	120
599	☉	1852 - 5 baj rosa chiaro (6), blocco di quattro il primo esemplare con spazio tipografico in alto, usato, perfetto. Raro. Em. e A.Diena.	1.000++	100
600	☉	1852 - 5 baj rosa chiaro (6), blocco di quattro, bordo di foglio in alto, usato, perfetto. Molto Bello! A.Diena, Chiavarello. Ex coll. Imperato.	1.000+	100
601	☒	1858 - 5 baj rosa chiaro (6), due coppie e un singolo, provenienti da tirature diverse, lievi difetti di marginatura, su busta da Roma 29/6/1858, annullo rosso, a Camerino. Interessante porto multiplo.	3.475+	150
602	☒	1857 - 5 baj bianco rosaceo, angolo di foglio (6a), perfetto, su fresca lettera da Appignano a Roma 10/1/1857. Molto bella! Ferrario.	-	125
603	*	1854 - 5 baj bianco rosaceo, inchiostro oleoso (6b), margine piccolo ma completo a destra, gomma originale. Non comune. Chiavarello. Ex coll. Imperato.	2.600	200



604

604	☉	1852 - 5 baj rosa chiaro, STAMPA RECTO-VERSO (6d), usato, piccolo assottigliamento al centro. Molto raro! Cert. Fiechi e Gazzì.	22.000	700
605	*	1852 - 5 baj rosa carminio (6A), blocco di quattro, gomma originale, ottimo stato, molto fresco. Ferrario.	2.000+	150
606	△	1854 - 5 baj bianco rosaceo, stampa con inchiostro grigio oleoso, coppia, 5 baj rosa chiaro (6b,6), usati su frammento a Roma 3/11/1855. Bella e rara combinazione di valori gemelli. Sorani, Chiavarello. Ex coll. Imperato.	-	70
607	△	1854 - 5 baj rosa chiaro, stampa con inchiostro grigio oleoso (6b), due coppie orizzontali, entrambe con interspazio di gruppo, ottimo stato, usate su frammento. Ferrario. Ex coll. Imperato.	1.400+	100



608

608	**/*	1852 - 6 baj grigio verdastro (7), blocco di sei, bordo di foglio, perfetto e ben marginato, gomma originale, integra per i tre esemplari inferiori, perfetto, minime consuete ossidazioni al verso. Raro e di ottima qualità. Chiavarello, cert. Ferrario. Ex coll. Imperato.	22.500+	1.500
609	*	1852 - 6 baj grigio verdastro (7), gomma originale, perfetto. A.Diena. Ex coll. Andreotti.	2.200	170



584



590



589



588



594



591



595



596



597



602



598



603



599



600



593

610	⊙	1852 - 6 baj grigio verdastro (7), striscia verticale di quattro, bordo di foglio, usata, perfetta. Molto fresca. E.Diena, G.Oliva. Ex coll. Imperato.	1.600	150
-----	---	--	-------	------------



611

611	△	1852 - 6 baj grigio verdastro (7), sfiorato in alto, usato su piccolo frammento a Roma 1/1/1852, primo giorno d'emissione. Raro! A.Diena, cert. Sorani. Ex coll. Imperato (cat. Sassone € 12.000/15.000)	-	1.000
612	△	1852 - 6 baj grigio verdastro (7), striscia orizzontale di quattro, perfetta, usata su piccolo frammento. Sorani, Chiavarello. Ex coll. Imperato.	1.600+	100
613	✉	1860 - 6 baj grigio verdastro, 3 baj bruno (7,4Aa), il primo sfiorato in alto, su lettera assicurata da Orvieto 18/8/1860 a Roma. R.Diena.	-	100
614	⊙	1852 - 6 baj grigio (7a), blocco di sei, bordo di foglio a sinistra, perfetto, impercettibile grinza di applicazione su un esemplare, usato con bollo datario di Bologna. Raro. Cert. Ferrario. Ex coll. Imperato. (cat. Sassone € 9.000 per il blocco di quattro)	-	1.200
615	△	1852 - 6 baj grigio (7a), blocco di cinque, perfetto, usato su frammento. Non comune. A. ed E.Diena. Ex coll. Imperato. (cat Sassone € 3.000 + per il blocco di quattro)	-	300
616	⊙	1852 - 6 baj grigio azzurro (7b), striscia orizzontale di cinque, perfetta, usata con datario a doppio cerchio di Roma, splendida! G.Bolaffi, Em., A., ed E.Diena. Ex coll. Imperato.	8.250	500
617	*	1852 - 6 baj grigio verdastro, decalco (7db), gomma originale, perfetto. E.Diena. Ex coll. Imperato.	-	300
618	*	1864 - 6 baj lilla grigio (7A), gomma originale, perfetto. Cert. Ferrario.	4.000	350
619	*	1864 - 6 baj lilla grigio (7A), nuovo, gomma originale, perfetto. Bello! A.Diena, cert. Ferrario.	4.000	400
620	*	1864 - 6 baj lilla grigio, varietà di cliché (7A), nuovo gomma originale, perfetto. Splendido! Cert. Avi.	4.000+	400
621	*	1852 - 6 baj grigio perla (7Aa), gomma originale, perfetto. Cert. Diena.	4.000	325
622	△	1864 - 6 baj grigio perla (7Aa), due strisce verticali di quattro, una perfetta l'altra in buono stato, usate su frammento. Raro insieme. G.Bolaffi. Ex coll. Imperato.	9.000+	600
623	*	1864 - 6 baj lilla azzurro (7Ab), bordo di foglio, gomma originale, perfetto. Molto fresco. A.Diena, Sorani. Ex coll. Imperato.	4.000+	400
624	**	1852 - 7 baj azzurro (8), blocco di quattro, gomma originale, perfetto (presenta un tipico punto chiaro nell'impasto della carta, che non costituisce difetto). Molto fresco, raro. Em. ed A.Diena, cert. Ferrario. Ex coll. Imperato.	25.000+	1.500
625	*	1852 - 7 baj azzurro (8), nuovo, gomma originale, perfetto. Lievi ossidazioni. Cert. Ferrario.	5.000	150
626	*	1852 - 7 baj azzurro (8), nuovo, gomma originale, perfetto. Molto bello! A.Diena, cert. Ferrario.	5.000	500
627	⊙	1852 - 7 baj azzurro (8), blocco di quattro, bordo di foglio, usato, perfetto. A. Diena.	1.650+	200
628	⊙	1852 - 7 baj azzurro (8), blocco di sei, due margini sfiorati/leggermente intaccati, usato a Terracina. Pregevole blocco con annullo lineare. Ex coll. Imperato. (cat. Sassone ca € 7.500)	-	300
629	△	1852 - 7 baj azzurro (8), sei esemplari, usati su frammento a Faenza. D'effetto. Cert. Bolaffi. Ex coll. Imperato.	-	100
630	(*)	1852 - 7 baj azzurro, striscia orizzontale di tre, due esemplari con filigrana di ricucitura (8d), lieve piega orizzontale, nuova senza gomma. Varietà rarissima allo stato di nuovo! Em.Diena, cert. Ferrario. Ex coll. Imperato.	-	400



622



623



625



626



624

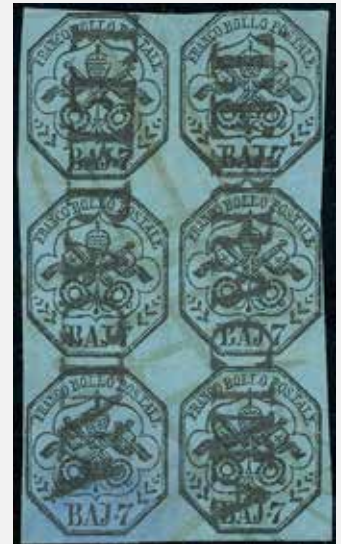

628



630



627

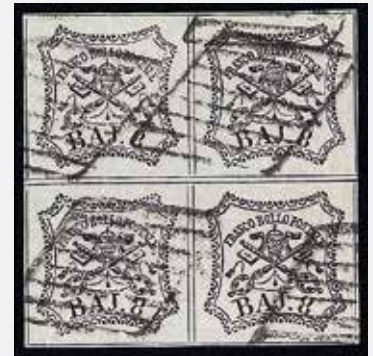

633



629



631



632



634



644



635



637



641



639



640



636

631	*	1852 - 8 baj bianco (9), gomma originale, perfetto e ben marginato. A.Diena. Ex coll. Andreotti.	1.000	80
632	*	1852 - 8 baj bianco (9), gomma originale, perfetto. A.Diena. Ex coll. Andreotti.	1.000	80
633	⊙	1852 - 8 baj bianco (9), blocco di quattro, usato, perfetto. Cert. E.Diena.	1.000	100
634	⊙	1852 - 8 baj bianco, otto filetti (9), margine di foglio in basso, usato, perfetto. Molto bello. Ferrario.	650	70
635	△	1852 - 8 baj bianco (9), due coppie e un singolo, perfetti, su ampio frammento di lettera da Roma, con al verso il bollo di arrivo a Costantinopoli 12/5/1866. Rara ed affascinante destinazione. E. ed R.Diena, Vaccari. Ex coll. Imperato.	-	75
636	△	1852 - 8 baj bianco (9), striscia orizzontale di cinque, perfetto e con filetti completi su tutti i lati, usata su piccolo frammento. Bella. Cert. E.Diena.	1.000+	100
637	*	1852 - 50 baj azzurro (10), gomma originale, assottigliato. Molto fresco, ottimo aspetto. Cert. Ferrario.	45.000	1.000



638

638	*	1852 - 50 baj azzurro (10), parte del francobollo adiacente a destra, ottimi margini, nuovo, gomma originale, perfetto. Splendido ed estremamente raro. Emilio ed Alberto Diena per esteso, cert. Ferrario.	45.000+	5.000
639	(*)	1852 - 50 baj azzurro (10), nuovo senza gomma, leggermente intaccato a destra. Cert. Chiavarello.	11.250	250
640	(*)	1852 - 50 baj azzurro (10), nuovo senza gomma, minimo punto di assottigliamento. Ottimo aspetto.	11.250	300
641	⊙	1852 - 50 baj azzurro (10), usato con annullo circolare, ben marginato e perfetto. Molto fresco. Emilio Diena, Fiecchi, cert. Manzoni.	5.000	500



642



643

642	⊙	1852 - 50 baj azzurro, filigrana "CANSON FRERES" (10b), perfetto, usato. Bello e raro! Emilio Diena, due cert. Diena.	22.000	2.500
643	**	1852 - 1 scudo rosa carminio (11), gomma integra, perfetto. Molto bello! Emilio Diena, cert. Caffaz e Finanziario Bolaffi.	15.000	1.500
644	**	1852 - 1 scudo rosa carminio (11), gomma integra, sfiorato a destra. Molto fresco. Cert. Colla.	15.000	300



645



647



651

645	*	1852 - 1 scudo rosa carminio (11), gomma originale, perfetto. Cert. A.Diena.	7.500	600
-----	---	--	-------	------------



646

646	*	1852 - 1 scudo rosa carminio (11), gomma originale, perfetto. G.Bolaffi, A.Diena, cert. Ferrario.	7.500	700
647	⊙	1864 - 50 baj azzurro oltremare scuro, stampa difettosa (12), usato, perfetto. Fresco, con ottimi margini. A.Diena, Fiecchi, cert. Ferrario.	7.000	700



648



649



650

648	*	1864 - 50 baj azzurro oltremare scuro, stampa difettosa (12), nuovo, gomma originale, perfetto, Molto fresco, margini enormi. Sicuramente uno dei migliori esemplari esistenti allo stato di nuovo. Rarità. Emilio ed Alberto Diena per esteso, cert. Colla.	65.000	7.500
649	⊙	1864 - 50 baj azzurro oltremare scuro, stampa difettosa (12), usato, perfetto. Molto bello! Emilio Diena. Cert. E.Diena.	7.000	700
650	⊙	1864 - 50 baj azzurro oltremare scuro, stampa difettosa (12), usato, perfetto, con ampia filigrana "CANSON FRERES", finora mai riscontrata su questo franco-bollo. Grande rarità finora inedita! Cert. Ferrario.	-	5.000
651	⊙	1867 - Seconda emissione, serie completa di otto valori (13/20), usati, buono/ottimo stato. I valori principali firmati da noti periti.	21.600	1.500
652	△	1867 - 2 cent. verde giallo (13), quattro esemplari, perfetti e tutti con grandi margini, usati su frammento. Bello. A.Diena.	2.900+	300



653

653	✉	1868 - 2 cent. verde giallo (13), cinque esemplari, perfetti e ben marginati, su lettera da Roma 19/11/1868 a Sgurgola. Rara affrancatura multipla, frutto di un recente ritrovamento d'archivio. Cert. Ferrario.	-	1.000
-----	---	---	---	--------------

654	*	1867 - 3 cent. grigio rosa (14), gomma originale, adherenze al verso, buono stato. Ottimo aspetto, occasione. A.Diena, cert. Ferrario, fotocopia Raybaudi della coppia di provenienza.	7.000	400
655	*	1867 - 3 cent. grigio rosa (14), gomma originale, adherenze al verso, ottimi margini. Cert. Oro Raybaudi e Ferrario.	7.000	500



656



658

656	*	1867 - 3 cent. grigio rosa (14), gomma originale, perfetto. Chiavarello.	7.000	600
657	*	1867 - 3 cent. grigio rosa (14), nuovo, gomma originale, perfetto. Cert. Colla.	7.000	600
658	⊙	1867 - 3 cent. grigio rosa (14), ottimo stato, usato. Em. e A.Diena, cert. Ferrario. Ex coll. Imperato.	4.000	300



659

659	✉	1869 - 3 cent. grigio rosa, striscia orizzontale di quattro e coppia, 2 cent. verde (14,22), su sovracoperta di lettera da Bracciano 13/12/1869 a Roma. Malgrado i difetti, si tratta della massima affrancatura multipla nota di tutti i 3 centesimi dello Stato Pontificio. INSIEME UNICO DI ECCEZIONALE RARITA', da esposizione. Ancora non censita dai cataloghi. Emilio Diena per esteso, cert. Ferrario e Diena.	-	15.000
-----	---	--	---	---------------

Consigliamo di registrarsi sul nostro sito per poter partecipare in diretta Internet all'Asta.



660

660	*	1867 - 3 cent. grigio (15), angolo di foglio, nuovo, gomma originale, perfetto. Splendido, qualità lusso. A.Diena, cert. Ferrario.	3.000++	400
661	*	1867 - 3 cent. grigio (15), bordo di foglio, gomma originale, invisibile traccia di linguella, perfetto. Molto bello! A.Diena, cert. Raybaudi.	3.000+	350
662	*	1867 - 3 cent. grigio (15), gomma originale, ottimo stato. Em. E A.Diena.	3.000	250
663	*	1867 - 3 cent. grigio (15), gomma originale, perfetto. Bello! Ex coll. Andreotti.	3.000	250
664	*	1867 - 3 cent. grigio (15), gomma originale, perfetto. Bello. A.Diena, Fiecchi, cert. Ferrario.	3.000	250



665

665	⊙	1867 - 3 cent. grigio (15), usato, perfetto. Splendido e raro. Grioni, Em., A., ed E.Diena, G.Oliva, cert. Ferrario. Ex coll. Imperato.	15.000	1.250
666	*	1867 - 5 cent. arancio verdastro (16), nuovo, gomma originale, perfetto. A.Diena, Ferrario.	400	40
667	*	1867 - 5 cent. azzurro verdastro, angolo di foglio (16), nuovo, gomma originale, perfetto. Splendido! Emilio Diena, Ferrario.	400++	60
668	△	1867 - 5 cent. azzurro verdastro (16), "otto filetti", angolo di foglio, perfetto, usato su frammento a Roma 8/8/1868. Raybaudi, cert. Avi.	4.500	350
669	△	1868 - 5 cent. azzurro verdastro, 80 cent. rosa lillaceo, II emissione, 10 cent. arancio vermiglio, 20 cent. rosso bruno, II emissione (16,20,26,27), perfetti, usati su piccolo frammento. A.Diena, Raybaudi. Ex. Coll. Imperato.	1.590++	150



670

670	✉	1867 - 5 cent. azzurro verdastro (16), coppia orizzontale con interspazio di gruppo al centro (16), perfetta, su lettera da Roma 21/12/1867 a Sgurgola. Rara e molto bella, frutto di un recente ritrovamento d'archivio. Cert. Ferrario.	30.000	2.500
-----	---	---	--------	--------------

Tutti i lotti singoli sono visibili sul nostro sito www.ferrarioaste.com



652



654



655



657



661



662



663



664



666



667



669



672



668



674



675



676



677



678



682



683

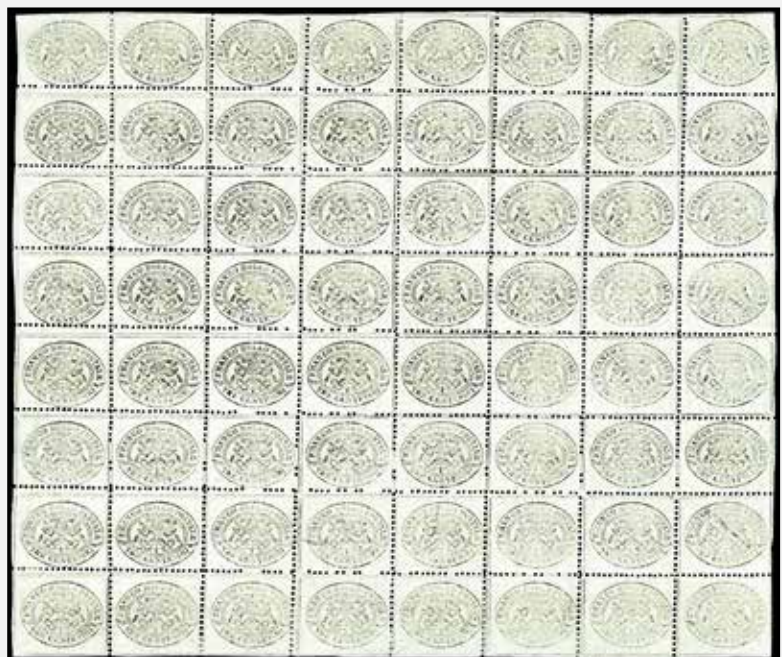

680

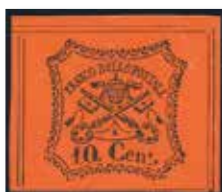

671

671	**	1867 - 10 cent. vermiglio arancio (17), gomma integra, perfetto e con doppio filetto su tre lati. Bello e molto fresco. E.Diena, cert. Ferrario.	9.000+	750
672	**	1867 - 10 cent. vermiglio arancio (17), nuovo, gomma originale integra, perfetto, bellissimo. A.Diena, cert. Ferrario e Raybaudi.	9.000	750



673

673	**	1867 - 10 cent. vermiglio arancio (17), nuovo, gomma originale integra, perfetto. Splendido! Cert. Ferrario e fotocopia cert. Raybaudi della coppia di provenienza.	9.000	800
674	*	1867 - 10 cent. vermiglio arancio (17), gomma originale, perfetto. Molto fresco! A.Diena. Ex coll. Andreotti.	4.500	300
675	✉	1868 - 20 cent. rosso bruno, senza punto dopo la cifra (18b), perfetto, isolato su sovracoperta di lettera da Viterbo 5/2/1868 a Ferrara. Cert. Raybaudi.	1.350	100
676	*	1867 - 40 cent. giallo (19), nuovo, gomma originale, perfetto. Molto bello. Ferrario.	400	40
677	☉	1867 - 80 cent. rosa lillaceo (20), usato, ampi margini, perfetto. Emilio Diena, Ferrario.	850	80
678	△	1867 - 80 cent. rosa lillaceo, otto filetti (20), usato su frammento. Bello e raro! A.Diena, G.Bolaffi.	5.000+	400
679	✉	1869 - 2 cent.verde chiaro (22), perfetto, isolato su fascetta da Roma (C2 VI tipo punti 10), a Padova 9/11/1869. Molto fresca. Ferrario.	3.100	200
680	**/*	1867 - 3 centesimi grigio chiaro (24), foglio completo di 64 esemplari, gomma originale, integra per 49 esemplari, perfetto. A.Diena, G.Oliva, Chiavarello. Ex coll. Imperato.	10.170++	750



681

681	☉	1868 - 3 cent. grigio (24), angolo di foglio, usato, perfetto. A. ed E. Diena, cert. Ferrario. Ex coll. Imperato.	5.500+	500
682	☉	1868 - 3 cent. grigio (24), usato, angolo di foglio superiore sinistro, difettoso a destra per un taglietto e dentellatura asportata con le forbici. Cert. Ferrario per l'originalità.	5.500	75
683	☉	1868 - 3 cent. grigio (24), usato, perfetto. Cert. A.Diena.	5.500	600



684

684	△	1868 - 3 cent. grigio, 2 cent. verde chiaro (24,22), perfetti, usati su frammento. Molto bello. Chiavarello. Ex coll. Imperato.	6.500	650
-----	---	---	-------	------------

685	✉	1869 - 10 cent. arancio vermiglio (26), perfetto, su lettera da Roma 27/1/1869 a Cave, bollo "affrancamento insufficiente" in cartella cassata e lettera non tassata. Interessante, pochissimi casi noti. Ferrario.	-	200
686	✉	1869 - 10 cent. arancio vermiglio, 40 cent. giallo (26,29b), perfetti su busta da Roma 19/6/1869 a Bagneres De Luchon. Bella. A.Diena.	-	80



687

687	✉	1869 - 10 cent. arancio, cinque esemplari, perfetti (26), su fresca bustina da Bagnorea (lineare al verso, punti 7), per la Francia 8/5/1869. Molto bella e rara affrancatura multipla! Raybaudi, Ferrario.	10.550+	1.000
688	⊙	1868 - 10 cent. vermiglio arancio con unito interspazio di gruppo a sinistra (26a/I), usato, perfetto. Bello e raro. Cert. Ferrario.	2.750	200
689	**	1868 - 10 cent. vermiglio arancio, coppia verticale, l'esemplare inferiore con unito l'interspazio di gruppo (26a/II), gomma integra, perfetta. Rara! Raybaudi, cert. Diena e Chiavarello.	9.000	750
690	⊙	1867 - 10 cent. arancio vermiglio (26c), blocco di quattro, usato, perfetto. Cert. A.Diena. Ex coll. Andreotti.	5.000	300
691	⊙	1868 - 10 cent. arancio vermiglio, carta opaca (26c), blocco di quattro, usato, perfetto. G.Oliva, cert. Fiechi.	5.000	400



692

692	✉	1868 - 20 cent. rosso bruno, esemplare con interspazio di gruppo in basso, provenienti dal foglio di 64 esemplari (27a/I), perfetto, usato su sovracoperta di lettera da Roma 22/6/1868 a Firenze, al verso il bollo meccanico sperimentale di fornitura inglese. Splendida e rarissima! A.Bolaffi, Ferrario, cert. E.Diena.	26.000+	3.000
693	⊙	1868 - 40 cent. giallo (29b), blocco di quattro, usato, perfetto. Raro. Gioni, A.Diena, cert. Ferrario. Ex coll. Imperato.	20.000	1.500
694	△	1868 - 40 cent. giallo (29b), striscia verticale di quattro, perfetta, usata su minimo frammento. Em. ed A.Diena. Ex coll. Imperato.	5.000+	300



679



686



685



688



689



690



691



694



695



696



693



697



698

695	⊙	1868 - 80 cent. rosa chiaro (30), striscia verticale di tre, usato, buono stato. A.Diena. Ex coll. Imperato.	2.750	80
696	△	1868 - 80 cent. rosa chiaro, coppia orizzontale, il primo esemplare di formato piu stretto, il secondo di formato piu lungo, 40 cent. giallo (30,29b), perfetti, usato su piccolo frammento. E.Diena, Ferrario. Ex coll. Imperato.	1.830++	125
697	△	1868 - 80 cent. rosa lillaceo (30b), coppia, perfetta, usata su frammento. Raybaudi, Ferrario. Ex. Coll. Imperato.	1.650+	150
698	**/*	1868 - 80 cent. lilla rosso (31), striscia verticale di cinque, gomma originale, integra per i tre esemplari centrali, perfetta ad eccezione del francobollo in basso. A.Diena, Chiavarello. Ex coll. Imperato.	960+	60

PROVE E SAGGI



699

699	*	1864 - 10 baj azzurro e giallo, saggio Giuseppe Re, gomma originale, perfetto. Splendido! Cert. Ferrario.	-	300
-----	---	---	---	------------



700

700	*/(*)	1864 - 5 baj, saggio Giuseppe Re, quattro esemplari in colori differenti, due con gomma originale, due senza gomma. Molto belli e rari. G.Oliva, cert. Ferrario.	-	1.000
-----	-------	--	---	--------------

FALSI PER POSTA



701

701	⊙	1855 - 5 baj rosa, falso per posta di Bologna, II tipo, DOPPIA STAMPA PARZIALE (F3), grandi margini verticali, leggermente intaccato in basso, usato. Rarità del settore, unico esemplare noto di questa varietà, ad oggi non catalogata. Cert. Diena.	-	1.500
-----	---	--	---	--------------

Tutti i lotti singoli sono visibili sul nostro sito www.ferrarioaste.com

Si concedono dilazioni di pagamento, da concordarsi prima dell'asta.



702

- 702 ☒ 1855 - 5 baj rosa, falso per posta di Bologna, II tipo (F3), margini pressochè completi su tutti i lati, su sovracoperta di lettera, da Bologna 5/10/1855 a Firenze. Si tratta della PRIMA DATA D'USO DI QUESTO FALSO. Cert. Diena e Ferrario. - **2.000**



703

- 703 ☒ 1855 - 8 baj bianco, falso per posta di Bologna, I tipo (F4), perfetto, su lettera da Bologna 14/10/1855 a Milano. Rara. Cert. Diena. 12.000 **1.500**



704

- 704 ☒ 1855 - 8 baj bianco, falso per posta di Bologna, I tipo, otto filetti (F4), perfetto, su lettera da Bologna 26/6/1855 a Milano. Splendida e molto rara! Una delle più belle lettere note con questo falso. E.Diena, Avanzo. Ex coll. Andreotti. - **6.000**



705

- | | | | | |
|-----|---|--|---|------------|
| 705 | △ | 1855 - 8 baj bianco, falso per posta di Bologna, II tipo, cinque esemplari, 5 baj rosa chiaro (F5,6), buono stato, usati su frammento a Bologna. Pregevole e rara affrancatura multipla di questo falso. Chiavarello, cert. Ferrario. Ex coll. Imperato. | - | 500 |
|-----|---|--|---|------------|

OCCUPAZIONE SARDA DELLE MARCHE



706

- | | | | | |
|-----|---|--|---|------------|
| 706 | ✉ | 1860 - Busta per dispaccio telegrafico da Fermo per città, consegnata l'11 settembre 1860, data di inizio dell'occupazione delle Marche da parte dell'Esercito Sardo. Eccezionale documento della storia postale risorgimentale! Ferrario. | - | 750 |
| 707 | ✉ | 1860 - Lettera in porto assegnato da Camerino 6/12/1860 a Ripa San Ginesio, con bollo di tassa a tampone "2". Rarissimo impiego di questo bollo in periodo di Occupazione sarda delle Marche. R.Diena. | - | 200 |

ROMA 1870



708

- | | | | | |
|-----|---|---|---|--------------|
| 708 | ✉ | 1870 - 5 cent. lilla marca da bollo Vittorio Emanuele II (6), quattro esemplari, uno leggermente difettoso, tre perfetti, su lettera da Roma 8/11/1870 a Sgurgola. Si tratta dell'UNICA LETTERA NOTA affrancata con marche da bollo nel periodo. Le marche furono ritenute valide e la missiva non venne tassata. Eccezionale ed inedito documento del settore, frutto di un recente ritrovamento d'archivio. Una delle lettere più importanti del breve periodo settembre-dicembre 1870. Cert. Ferrario. | - | 4.000 |
|-----|---|---|---|--------------|



707



709



710



711



712



713



714



716

709	☒	1870 - 10 cent. De La Rue (T17), coppia, un esemplare con lieve piega verticale, su lettera da Civitavecchia 25/10/1870 a Napoli, bollo PD in cartella. Fiechi, Ferrario.	-	125
710	☒	1871 - 40 cent. De la Rue, 20 cent. celeste chiaro (L20,L26), perfetti, su sovracoperta di lettera da Ronciglione 8/1/1871 (punti 12) a Roma. Rara e di bella qualità.	5.000++	375
711	☒	1871 - 20 cent. celeste (L26), su lettera da Arsoli 24/3/1871 (punti 8) a Roma. Ferrario.	900	70

ANNULLAMENTI

712	☒	ACQUAPENDENTE PD, punti 10 - 1 baj (2), perfetto, al verso di sovracoperta di lettera in porto assegnato del 26/6/1856 per Onano. Bella.	1.850	100
713	☒	ALBANO, SD + penna non catalogato - 6 baj (7), perfetto, su sovracoperta di lettera per Roma 20/1/1853. Combinazione di coannullatori inedita. R.Diena per steso, Ferrario.	-	300
714	☒	ARSOLI, 2C II tipo punti 11 - 20 cent. (L26), quattro esemplari, leggeri difetti di dentellatura, su lettera del 6/4/1871 per Roma. Rara. Raybaudi, Ferrario.	3.400++	300
715	△	CAGLI, muto punti 12 - 5 baj (6), perfetto, usato su frammento. Molto bello. Cert. Sorani.	1.400	125
716	☒	CANEMORTO, C sd punti 13 - 2 baj (3), giusto a destra, su lettera in porto assegnato del 15/5/1852 per Roma. Ferrario, cert. Caffaz.	8.000	500



717

717	☒	CERVETERI, a penna non catalogato su questa emissione - 10 cent. (26), perfetto, annullato con tratti incrociati di penna, su lettera del 26/8/1868 per Roma. Unico esemplare noto di questo tipo di annullamento, ad oggi inedito su questa emissione. Cert. R.Diena, Ferrario.	-	1.500
718	☒	CIVITAVECCHIA - 2 baj (3A), margini completi, su lettera del 20/5/1867 per Roma. Il francobollo venne regolarmente annullato con il muto a griglia, nonché con tratti di penna, mentre non venne apposto il datario di partenza prescritto dal Regolamento. Non catalogato. Ferrario.	-	250
719	☒	CIVITAVECCHIA - 2 baj (3Ab), leggermente intaccato in basso, su lettera del 15/6/1865 per Roma. Il francobollo venne regolarmente annullato con il muto a griglia, mentre non venne apposto il datario di partenza prescritto dal Regolamento. Non catalogato. Ferrario.	-	150
720	☒	CIVITAVECCHIA - 2 baj bianco (3A), perfetto, annullato con due griglie incrociate su lettera del 4/4/1867 per Roma. Curioso e non frequente annullamento multiplo. Ferrario.	-	150
721	☒	CIVITAVECCHIA - 2 baj bianco (3A), perfetto, su lettera senza bolli di partenza del 20/4/1867 per Roma, bollo di arrivo al verso. Il francobollo venne demonezzato solo con il tratto obliquo di penna che indicava che la lettera era franca. Del tutto infrequente.	-	200
722	☒	COMUNANZA, punti R2 - 1 baj (2), lieve piega orizzontale, su lettera del 16/2/1854 per Montalto. Annullo molto raro! Em.Diena, cert. E.Diena.	25.000	1.000
723	△	COMUNANZA, SD punti R2 - 2 baj (3b), perfetto, usato su piccolo frammento. G.Oliva.	5.000+	500



718



719



720



721



722



715



723



724



724	☒/☒	FERRARA - 5 baj (6), quattro esemplari, su frontespizio di lettera del 13/5/1854, lineare e datario coannullatori dell'affrancatura, per la Francia: 2 baj (3), quattro esemplari, su lettera del 7/4/1854 per Milano. Nonostante i difetti, insieme scenografico e raro.	-	250
725	☒	GALLESE, lineare punti 9 - 10 cent. arancio, coppia, margine di foglio in alto (26), perfetta, su lettera del 12/9/1868 per Loreto. Bella! Raybaudi. Ex. Collezione Andreotti.	1.425	100



726

726	△	MAENZA, FD punti R2 - 2 baj bianco (3A), usato su piccolo frammento. Si tratta dell'UNICO ESEMPLARE NOTO della I emissione annullato con questo bollo, citato dal catalogo Sassone. Chiavarello, Ferrario. Ex coll. Imperato.	5.000+	350
727	☒	MERCATELLO, SD punti 13 - 20 cent. (Sardegna 15E), giusto a sinistra su sovracoperta di lettera per Arezzo, bollo di transito di S. Angelo in Vado del 14/7/1862. A.Diena. Ex collezione Andreotti.	8.000	500
728	△	MONTAPPONE, FD punti R1 - 1 baj (2), otto filetti e bordo di foglio in alto, usato su piccolo frammento. Raro annullo, di ottima qualità. E.Diena.	3.500	450
729	☒	MONTEFIASCONE, SD punti 11 - 5 cent. (16), coppia, perfetta, su lettera del 3/2/1868 per Roma. Cert. Avi.	4.600	500



730

730	☒	ORVIETO, tratti di penna incrociati non catalogato - 2 baj (3), bordo di foglio, perfetto, su sovracoperta di lettera per Viterbo 16/8/1860. Annullamento inedito, ad oggi unico noto. R.Diena, cert. Ferrario.	-	1.000
731	☒	PALO, a penna punti R1 - 2 baj (3Aa), perfetto, su lettera del 16/5/1865 per Roma, in porto pagato. Rara! Ferrario.	15.000	800
732	☒	PALOMBARA, cartella al verso punti 10 - 10 cent. (26), perfetto, su sovracoperta di lettera per Roma, annullo di transito di Tivoli 31/1/1869. Ex coll. Andreotti.	1.900	100
733	☒	POLI, punti 13 - 10 cent. (26a), perfetto su sovracoperta di lettera del 6/1/1869 per Tivoli. Rara. Cert. Diena.	8.000	700
734	☒	RAVENNA, SD + datario in partenza, non catalogato - 6 baj (7), perfetto, su sovracoperta di lettera del 25/8/1858 per Bologna. Raro uso del datario lineare in partenza, segnalato dal cat. Sassone solo in transito o arrivo. Ferrario. Ex coll. Imperato.	-	250
735	△	ROMA CIRCONDARIO, 2 C rosso punti R1 - 6 baj (7b), perfetto, usato su piccolo frammento. Ferrario, Chiavarello. Ex. Coll. Imperato.	3.250	150
736	△	ROMA, ASSICURATA SD II tipo rosso punti R2 - 7 baj, 8 baj (8,9), perfetti, usati su frammento.	5.000+	350
737	☒	ROMA-FRASCATI - 1 baj (2), coppia, perfetta, annullata con tratti incrociati di penna, su lettera da Frascati 14/7/1858 a Roma, trasportata con la VI corsa. Bella! R.Diena.	-	100



725



727

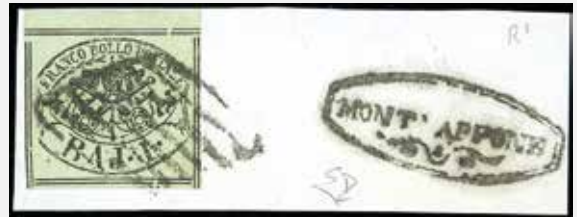

728



729



731



733



732



734



735



741

738	☒	ROMA-FRASCATI - 2 baj (3), perfetto, annullato con tratti di penna, su sovracoperta di lettera da Roma 1/10 a Frascati, trasportata con la VII corsa del treno. Rare e sottoquotate le corse dispari. R.Diena.	-	150
739	☒	ROMA-FRASCATI - 2 baj (3), perfetto, annullato con tratti di penna, su sovracoperta di lettera da Roma 22/6 a Frascati, trasportata con la V corsa del treno. Rare e sottoquotate le corse dispari. R.Diena.	-	150
740	☒	ROMA-FRASCATI, datario con A e fregio punti 12 - 2 baj (3), perfetto, annullato con il muto a cerchio del IV tipo (punti 12), su sovracoperta di lettera da Frascati a Roma, trasportata con la II corsa. Rara. R.Diena, cert. Ferrario.	5.500+	300
741	⊙	RUSSI, SD azzurro punti 12 - 3 baj (4), piccolo taglietto in alto, esterno al disegno, annullato con il lineare e la griglia. Raro annullo. Chiavarello. Ex coll. Imperato.	1.400+	50
742	☒	S.STEFANO, punti 10 - 5 cent. De La Rue (T16), due esemplari, perfetti, su sovracoperta di lettera del 15/5/1872 per Loreto.	2.000	200
743	☒	SAN GEMINI, C1 punti 10 - 20 cent. (Regno 2), perfetto, su lettera del 5/12/1862 per Orte, tassata 6 bajocchi. Bella! R.Diena.	2.300	160



736



746

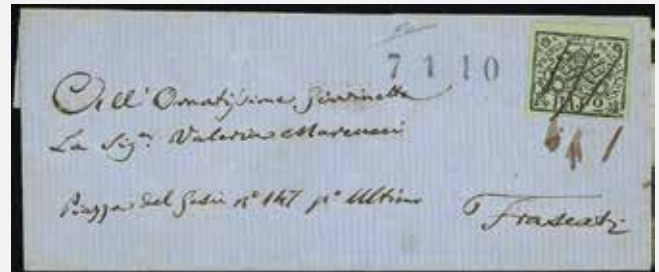

738



737



740



739



743



745



744

744	☒	SERRA SAN QUIRICO, cartella rossa + penna, combinazione non catalogata - 1 baj (2a), perfetto, al verso di sovracoperta di lettera in porto assegnato per Colmurano. Combinazione di annulli inedita, raro insieme. Cert. Manzoni. Ex coll. Andreotti.	-	1.000
745	⊙	SPELLO, SD punti 11 - 1 baj (2), blocco di quattro, un esemplare che presenta un lieve assottigliamento è stato staccato e riunito tramite linguella, usato. Ottimo aspetto. Em.Diena, cert. A.Diena.	-	300
746	⊙	SPOLETO, muto punti 11 - 6 baj (7), margine inferiore completo, usato. Em.Diena.	930+	80
747	☒	SUBIACO, 2C mese capovolto - 2 baj (3A), perfetto, su sovracoperta di lettera del 18/6/1867 - mostrante il mese del datario capovolto - per Roma. Allegata analoga lettera del 7/6/1867 con datario dritto. Chiavarello. Ex coll. Imperato.	-	100



748

748	(☒)	TERRACINA, assicurata annullatore non catalogato - 3 baj, 6 baj (4,7), lieve piega orizzontale, su frontespizio di lettera assicurata per Roma. Unico caso noto del bollo accessorio unico annullatore, ad oggi inedito. R.Diena, cert. Ferrario.	-	750
749	☒	TODI ASSICURATA senza il bollo nominativo, punti 12 - 3 baj (4Ab), perfetto, su sovracoperta di lettera assicurata del 10/9/1857 per Sant'Oreste, Civita Castellana. Interessante! A.Diena.	5.000+	400
750	☒	URBANIA, punti 13 - 1 baj (2), perfetto, al verso di lettera in porto assegnato del 2/8/1853 per Piobbico. Em.Diena, cert. E.Diena.	9.000	600

Tutti i lotti singoli sono visibili sul nostro sito www.ferrarioaste.com



751

751	☒	VICO, SD rosso punti R3 - 2 baj (3Ab), perfetto, su lettera per Anagni, bollo dell'ambulante Roma - Ceprano del 14/6/1865 al verso. Annullo rarissimo, uno dei pezzi chiave di questa collezione. Cert. R.Diena (cat. Sassone €35.000/52.500).	-	2.500
752	☒	ZAGAROLO, punti 13 - 10 cent. (26), perfetto, su sovracoperta di lettera del 26/5/1868 per Velletri. Impronta molto nitida.	9.000	600
753	☒	COPRS EXPEDITIONNAIRE D'ITALIE 2E DIVISION - Lettera non affrancata del 10/1/1857 per Lione, tassata 30 cent.	-	70
754	☒	CORPS EXPEDITIONNAIRE D'ITALIE/1a DIVISION, punti 8 - 20 cent. Napoleone III, I tipo (Francia14), perfetto, su busta del 8/1/1859 per Autun. Molto fresca. A.Diena, cert. G.Bolaffi.		200



749



750



752



753



754



756



757



758



761



763



760



769



765



766



771

ROMAGNE

FRANCOBOLLI DELLO STATO PONTIFICO IN PERIODO DI GOVERNO PROVVISORIO

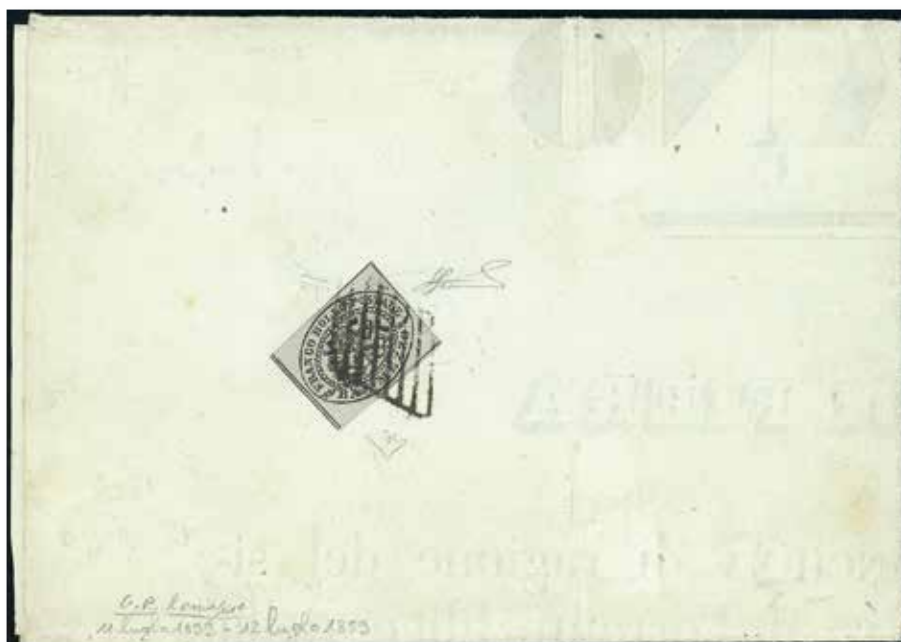

755

755	☒	1859 - 1/2 baj grigio (1), perfetto, isolato su manifesto in porto assegnato da Ozzano 12/7/1859 a Casalecchio di Reno, tassato 1/2 bajocco. Raro uso isolato in periodo di Governo Provvisorio, di eccezionale qualità. A.Diena, Cert. E.Diena.	40.000	5.000
756	☒	1859 - 1 baj verde grigiastro (2), perfetto e ben marginato, al verso di sovracoperta di lettera in porto assegnato da Comacchio a Ferrara 1/8/1859. R.Diena.	2.850	200
757	☒	1859 - 2 baj verde oliva (3), frazionato verticalmente a metà, perfetto, al verso di sovracoperta di lettera in porto assegnato da Brisighella 5/8/1859 a Faenza, tassata 1 bajocco. Interessante uso in un centro minore. Ferrario. Cert. A.Diena.	3.250++	300
758	☒	1859 - 3 baj bruno grigiastro (4Ab), perfetto, su lettera da Ravenna 27/6/1859 a Sant'Arcangelo. Cert. Manzoni.	6.000	500



759

759	☒	1859 - 6 baj grigio verdastro (7), frazionato diagonalmente, su sovracoperta di lettera da Forlì 12/8/1859 a Rimini. Raro. Cert. E.Diena.	16.000	1.750
-----	---	---	--------	--------------

FRANCOBOLLI

760	*	1859 - Serie completa (1/9), gomma originale, perfetti. Cert. Ferrario.	3.500	350
761	*/(*)	1859 - Serie completa (1/9), gomma originale/senza gomma, perfetti.	1.480	140



762 ex

762	⊙/△	1859 - Serie completa fino all'8 baj (1/8), usati, perfetti, ottimo stato. Tutti firmati Ferrario, cert. A.Diena per il 6 e 8 baj.	22.300	1.750
763	**	1859 - 1/2 baj giallo paglia (1), blocco di otto con interspazio al centro, bordo di foglio, gomma originale, integra per gli esemplari con interspazio, perfetto. Fotocopia cert. Diena.	5.240+	500



764

764	⊗	1859 - 1/2 baj giallo paglia (1), coppia verticale, perfetta e ben marginata, al verso di fresca lettera in porto assegnato da Faenza 1/11/1859 a Russi, sul fronte tassa 5 cent. Splendida lettera risalente al primo giorno della conversione monetaria, con i francobolli in bajocchi, ma la tassazione solo espressa in centesimi di lira. Molto rara e di ottima qualità. Da esposizione. A.Diena, cert. Colla.	-	3.000
765	**	1859 - 1 baj bruno grigio (2), blocco di otto con interspazio al centro, bordo di foglio, gomma originale, integra per gli esemplari con interspazio, perfetto. Fotocopia cert. Diena.	5.240+	500
766	**	1859 - 2 baj giallo arancio (3), blocco di otto con interspazio al centro, bordo di foglio, gomma originale, integra per gli esemplari con interspazio, perfetto. Fotocopia cert. Diena.	5.320+	500
767	⊗	1859 - 2 baj giallo arancio (3) frazionato diagonalmente, separato all'apertura essendo applicato "a chiudilettera", al verso di una fresca lettera in porto assegnato da Ferrara 3/11/1859 a Copparo. Non comune. Ferrario.	11.250	250
768	△	1859 - 3 baj verde scuro (4), perfetto, su ampio frammento di lettera da Ravenna a Forlì 26/11/1859. Raybaudi.	775	50
769	*	1859 - 4 baj fulvo (5), gomma originale, perfetto. Ferrario.	1.300	125
770	⊙	1859 - 4 baj fulvo (5), bordo di foglio, usato, perfetto. Bello!	300+	25
771	**	1859 - 5 baj violetto (6), blocco di otto con interspazio al centro, bordo di foglio, gomma originale, integra per gli esemplari con interspazio, perfetto. Bello! Cert. Diena.	7.720+	700

772	☒	1859 - 5 baj violetto, 3 baj verde scuro (6,4), perfetti, su sovracoperta di lettera da Bologna 18/10/1859 a Legnago, tassata 5 soldi. Cert. A. ed E.Diena.	18.500	1.750
773	**	1859 - 8 baj rosa (8), blocco di otto con interspazio al centro, bordo di foglio, gomma originale, integra per gli esemplari con interspazio, perfetto. Cert. Diena.	18.520+	1.500
774	☉	1859 - 8 baj rosa (8), usato, piccolo assottigliamento al verso. Ottimo aspetto. Raybaudi.	3.250	100



775

775	☒	1859 - 8 baj rosa, frazionato a metà (8), ampi margini, lievissima piega orizzontale, su manifesto completo, spedito da Bologna 8/11/1859 ad Anzola. Dei pochissimi casi noti di questo frazionamento questo è l'UNICO NOTO USATO SU MANIFESTO. Grande rarità delle Romagne! Em.Diena, cert. Enzo Diena, Ferrario.	325.000	17.500
-----	---	--	---------	---------------

PROVE E SAGGI



776

776	(*)	1859 - 1 baj azzurro chiaro (P1), stampa a mano su carta sottile non gommata, perfetto. Molto bello e rarissimo, si conoscono meno di cinque esemplari. Cert. Oliva, Bottacchi, Ferrario.	30.000	4.500
777	(*)	1859 - 2,3,4,8 e 20 baj grigio chiaro, prove su carta adottata per i definitivi (P2,P3,P4,P6,P7), senza gomma come sempre, perfette. Rari. Ferrario.	5.400	600
778	(*)	1859 - 2 baj verde scuro, prova (P8), senza gomma come sempre, perfetta. Non comune. Ferrario.	1.400	160

ANNULLAMENTI

779	☒	S.AGATA FERRARESE, punti R3 - Lettera non affrancata del 21/1/1860 per Bologna, transito di Lugo sul fronte, tassata 15 centesimi. Si tratta probabilmente dell'ultima data nota di questo rarissimo bollo, che nel gennaio 1860 passò alla provincia di Ravenna cambiando nome. R.Diena.	-	750
-----	---	---	---	------------



767



768



779



772



777



774



778



773

SARDEGNA
INCOMING MAIL E CAVALLINI

780	☒	INCOMING MAIL GRAN BRETAGNA 1855 - 2 cent. Regina Vittoria (Gran Bretagna 9), difettoso, su circolare a stampa da Liverpool 29/10/1855 a Lesa, tassata 7 centesimi. Raro oggetto postale.	-	150
781	☒	1818 - Manifesto camerale in italiano del 7/11/1818 che preannuncia l'emissione dei Cavallini, prima "carta postale-bollata" al mondo. Interessante e non comune!	-	100
782	☒	1840 - 50 cent. Cavallino, impressione a secco (6), senza la consueta piega, usato fuori dal periodo di validità il 26/5/1840 per Porto Maurizio. Bello.	2.500	200

FRANCOBOLLI



783

783	⊙	1863 - 80 cent. giallo (Sardegna 17Da,RSM A4), perfetto, annullato con il bollo in cartella di S.Marino e il datario di Rimini. Si tratta dell'UNICO ESEMPLARE NOTO di questo francobollo con annullo di San Marino. Grande rarità del settore. Cert. E.Diena, Oro Raybaudi, Ferrario.	-	7.500
-----	---	--	---	--------------



784



785

784	*	1851 - 5 cent. nero (1), gomma originale, margini appena giusti. Raro e molto fresco. Cert. Diena.	30.000	1.000
785	*	1851 - 5 cent. nero (1), gomma originale, perfetto e ben marginato. Bello e molto fresco. Cert. A.Diena.	30.000	4.000



786

786	☒	1853 - 5 cent. nero, coppia, 40 cent. rosa carminio vivo, I tiratura (1,3a), perfetti, su lettera da Chambéry 12/5/1853 a Lione. Rara! Emilio Diena, cert. E.Diena.	77.000	7.500
-----	---	---	--------	--------------

787	⊙	1851 - 5 cent. nero, I tiratura (1a), perfetto, usato con bollo a rombi in azzurro. Cert. Diena.	6.000++	400
788	*	1851 - 20 cent. azzurro, IV riporto (2), nuovo con gran parte di gomma, assottigliato. Raro. Cert. Sorani.	26.000	625
789	*	1851 - 20 cent. azzurro, stampa parzialmente mancante in alto (2), nuovo, gomma originale, minimo assottigliamento al verso nell'angolo superiore destro. Molto fresco e RARA VARIETA' NON CATALOGATA. Cert. Ferrario.	26.000+	800
790	⊙	1851 - 20 cent. azzurro, pos. 25 (2), ampio angolo di foglio, intaccato in alto e con lieve piega orizzontale. Rarissimo con un bordo di foglio così ampio non tosato. R.Diena, Ferrario.	-	80
791	⊙	1852 - 20 cent. azzurro (2), coppia orizzontale, pos. 1-2, leggermente sfiorata in alto, usata. Ferrario.	2.750	70
792	⊙	1852 - 20 cent. azzurro (2), tre esemplari, tirature e riporti da classificare, usati, perfetti. Em.Diena o Ferrario.	1.650+	80
793	△	1852 - 20 cent. azzurro (2), coppia verticale, ampio bordo di foglio a destra, rasente il basso, usata su frammento. Ferrario.	3.000++	200
794	✉	1851 - 20 cent. azzurro (2), coppia perfetta e ben marginata, su sovracoperta di lettera di doppio porto da Torino 14/10/1851 a Rapallo. Molto bella. A. ed E.Diena, Ferrario.	11.000	1.000
795	△	1852 - 20 cent. azzurro, II riporto (2), margini completi, usato su piccolo frammento con annullo nodo di Savoia. Ferrario.	500++	50
796	*	1851 - 20 cent. azzurro scuro (2b), nuovo gran parte di gomma originale, in buono stato. Cert. Diena.	26.000	700
797	⊙	1852 - 20 cent. azzurro scuro, I tiratura (2c), pos. 4, perfetto, usato con bollo datario. Ferrario.	4.500+	250
798	✉	1851 - 20 cent. azzurro scuro, I tiratura, I riporto (2c), perfetto, su sovracoperta di lettera da Cuneo 4/11/1851 a Torino. Bello e raro. Avi, cert. E.Diena e Toselli.	13.500	1.000



799



800

799	*	1851 - 20 cent. azzurro vivo (2d), gomma originale, lieve grinza di gomma orizzontale, buono stato. Cert. Diena.	26.000	800
800	*	1851 - 20 cent. azzurro chiaro (2f), gomma originale, perfetto. Raro. Cert. Diena.	26.000	1.600
801	*	1851 - 40 cent. rosa (3), gomma originale, lieve assottigliamento in alto al verso. Raro, occasione. Em.Diena.	45.000	900



802

802	*	1851 - 40 cent. rosa (3), nuovo, gomma originale, angolo di foglio, perfetto. Non freschissimo. Presenta un lieve assottigliamento al verso nel margine sinistro che non intacca il francobollo. Raro! Cert. Diena per esteso.	45.000+	1.500
803	⊙	1851 - 40 cent. rosa (3), riparato, usato con il muto a griglia di Asti, punti 12. Ottimo aspetto.	9.250+	250
804	✉	1852 - 40 cent. rosa (3), difettoso, su sovracoperta di lettera da Casale 14/4/1852 a Pontegrande. Occasione.	32.000	500



780

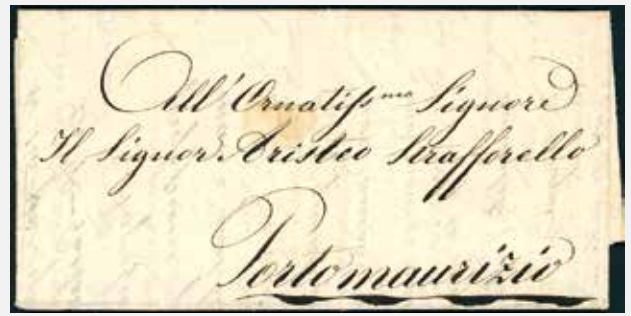

782



787

788

789

790



791



793



792

795



796

797



794



801



803



812



809



798



813



807



808



811



805

805	*	1853 - 20 cent. azzurro (5), gomma originale, perfetto. Raro! E.Diena, Raybaudi, cert. Diena.	50.000	4.000
-----	---	---	--------	--------------



806

806	✉	1857 - 40 cent. rosa (6a), perfetto, su sovracoperta di lettera da Racconigi 6/3/1857 a Torino. Splendida! Cert. Raybaudi e Fiechi. Ex coll. P.Bianchi.	13.000+	1.350
807	⊙	1854 - 5 cent. verde giallo (7), angolo di foglio inferiore sinistro, perfetto, usato a Cuneo. Eccezionale! Ferrario.	1.200++	300
808	⊙	1854 - 5 cent. verde giallo (7), angolo di foglio, usato, perfetto. Bellissimo! Cert. Ferrario.	1.200++	200
809	△	1854 - 5 cent. verde giallo (7), perfetto, usato a Torino 7/4/1855. Bello e molto fresco. Ferrario.	1.450+	150



810

810	✉	1855 - 5 cent. verde, 20 cent. azzurro (7,8), perfetti e ben marginati, su lettera da Arona 28/11/1855 a Milano, bollo P.D. rosso. Splendida e di eccezionale freschezza. R.Diena, Raybaudi, cert. E.Diena.	15.000	2.000
-----	---	---	--------	--------------

811	⊙	1854 - 5 cent. verde scuro (7e), usato, perfetto. Emilio Diena, A. Bolaffi.	2.750	200
812	⊙	1854 - 20 cent. azzurro (8), coppia verticale, perfetto, usato a Pinerolo 20/11/1854. Splendida!	2.250+	175
813	⊗	1854 - 20 cent. azzurro (8), perfetto e ben marginato, su sovracoperta di lettera da Torino 1/9/1854 a Modena, tassata 25 cent. in quanto precedente alla Convenzione, con numerosi tagli di disinfezione. Interessante e non comune. R.Diena.	-	150
814	⊗	1855 - 20 cent. azzurro (8), perfetto, su lettera da Torino 21/6/1855 a Casale. Colla.	1.200	100
815	⊗	1855 - 20 cent. azzurro (8), perfetto, su piccola sovracoperta di lettera da Torino 18/7/1855 a Ceva. Molto fresca! E.Diena, Raybaudi.	1.200	100
816	△	1854 - 20 cent. azzurro (8e), bordo di foglio a sinistra, nel margine superiore è presente parte della stampa a rilievo dell'esemplare sovrastante, perfetto, usato a Novi. Rarità. Ferrario, cert. Diena.	-	250
817	△	1854 - 40 cent. rosso mattone (9), bordo di foglio in alto, perfetto, usato su piccolo frammento a Nizza Marittima. Molto bello! Cert. E.Diena.	7.250++	700



818

818	⊗	1855 - 40 cent. rosso mattone (9), coppia perfetta, su fresca bustina da Nizza Marittima 28/5/1855 per l'Irlanda. Splendida e rara destinazione! Emilio Diena. Cert. G.Oliva ed E.Diena. Ex collezione Bianchi.	50.000+	5.000
-----	---	---	---------	--------------



819

819	⊗	1855 - 40 cent. rosso mattone, 20 cent. azzurro (9,8), perfetti e ben marginati, su sovracoperta di lettera da Sarzana 20/10/1855 a Roma, manoscritto "via di Milano" e bolli PD in rosso e "dopo la partenza". Rara e di ottima qualità, bollo d'arrivo. A. e R.Diena, Raybaudi, cert. Ferrario.	40.000	5.000
-----	---	---	--------	--------------

Consigliamo di registrarsi sul nostro sito per poter partecipare in diretta Internet all'Asta.



816



817



823 ex



815



814



822 ex



826



829



835



827



831



828



837



820

820	*	1854 - Non emessi (10/12), gomma originale, perfetti ad eccezione del 20 cent., leggermente difettoso. Cert. Chiavarello per il 5 cent.	11.550	500
-----	---	---	--------	------------



821

821	*	1854 - Non emessi (10/12), gomma originale, perfetti. Diena, Raybaudi, cert. Ferrario.	11.550	1.000
822	⊙	1861/63 - IV emissione, serie completa con i francobolli per stampati, nelle tinte più comuni (13E/20), usati, perfetti. Ottima qualità. Il raro 3 lire cert. E.Diena e G.Oliva.		800
823	**/*	1855/63 - IV emissione, serie completa dal 5 cent. al 3 lire, il 10 cent. e il 20 cent. ripetuti in due tinte differenti, tutti senza effigie, gomma originale/integra, perfetti, lievi ossidazioni solo per il 5 cent. Rarissimo il 3 lire. Ottima qualità. Cert. Ferrario.	-	1.000



824

824	⊙	1855 - 5 cent. verde giallo tenue (13), ottimo stato, usato ad Arona 26/11/1855. Cert. Caffaz.	11.000	1.000
-----	---	--	--------	--------------



825

825	☒	1857 - 5 cent. verde mirto, 40 cent. vermiglio rosa (13A,16c), perfetti, su busta da Chambéry 18/6/1857 a Ribemont. Rara! Em.Diena, cert. Bottacchi.	15.200	1.250
826	☒	1858 - 5 cent. verde giallo olivastro (13Ag), perfetto, isolato su circolare da Torino 20/12/1858 a Trecate. Cert. Ferrario.	5.000	400
827	☒	1858 - 5 cent. verde giallo, stampa difettosa (13Ah), giusto a destra, isolato su circolare da Torino 27/5/1858 a Novara. Cert. Ferrario.	8.125	500
828	☒	1859 - 5 cent. verde giallo, stampa difettosa (13Ah), perfetto, isolato su circolare da Torino 17/3/1859 a Trecate. Bella e rara! Cert. Ferrario.	8.125	600

829	⊙	1859 - 5 cent. verde giallo, EFFIGIE CAPOVOLTA (13Ba), usato ad Orta, leggermente difettoso nell'angolo inferiore destro. Rarissimo! Cert. A. Diena, Raybaudi.	24.000	750
830	⊠	1860 - 5 cent. verde giallo, STAMPA DIFETTOSA (13Be), perfetto, su stampato da Dronero 17/2/1860 per città. Molto bella! Ferrario. Ex. collez. Tirreno.	8.125	500
831	⊙	1862 - 5 cent. verde giallastro (13Da), blocco di quattro, perfetto, usato a Bologna 18/4/1863. Cert. Bottacchi.	10.000	1.000



832

832	△	1862 - 5 cent. verde giallastro (13Da), mostrante a sinistra la linea di riquadro verticale, annullato con il doppio cerchio con rosetta di Asti in inchiostro rosso, ad oggi inedito. Rarissimo, sia per la linea di riquadro, non catalogata per questo valore, sia per l'annullo! Cert. Ferrario.	-	750
-----	---	--	---	------------



833

833	*	1863 - 5 cent. verde (13Ea), striscia orizzontale di cinque con margini non tosati mostranti le linee di riquadro verticali, i primi due esemplari senza effigie, lieve piega su due esemplari. Molto rara! A. ed E.Diena.	-	750
-----	---	--	---	------------



834

834	⊙	1863 - 5 cent. verde (13Ea), eccezionale blocco di sei, ottimo stato, usato a Imola 1/3/1863. Raro. Cert. Raybaudi (cat.Sassone € 15.000 in proporzione).	-	600
835	**	1858 - 10 cent. terra d'ombra (14), gomma integra, lieve grinza di gomma. Cert. Oliva della striscia di provenienza.	4.400	175
836	⊠	1858 - 10 cent. terra d'ombra giallognolo (14b), coppia, perfetta, su lettera da Torino 10/9/1858 a Chambery, indirizzata ad un militare. Colla, cert. Cardillo.	7.400	500
837	**	1859 - 10 cent. bruno chiaro rosaceo, seppia (14Ad), gomma integra, perfetto. Cert. Ferrario.	6.750	500
838	⊠	1860 - 10 cent. bruno grigio olivastro (14B), perfetto, su sovracoperta di lettera in tariffa militare da Bologna 20/10/1860 a Piacenza. Raro insieme! Cert. Cardillo.	-	300



836



840



830



839



838



841



842



844



845



846



847



849

839	✉	1861 - 10 cent. bruno olivastro scuro (14Bd), su sovracoperta di lettera da Radicofani 26/4/1861 a Cetona.	3.000	200
840	⊙	1861 - 10 cent., tre esemplari rispettivamente grigio olivastro, oliva grigio verdastro, grigio (14C,14Caa,14Cd), usati, perfetti. Due esemplari classificati Sorani.	1.625+	100
841	△	1861 - 10 cent. oliva grigio scurissimo (14Cb), perfetto, usato su ampio frammento di lettera da Scansano 12/9/1861, a Grosseto, bollo d'arrivo. Cert. Ferrario.	3.000+	150
842	✉	1861 - 10 cent. oliva brunastro scurissimo (14Cbb), perfetto, su lettera da Livorno 6/8/1861 a Firenze.	5.250	400



843

843	△	1861 - 10 cent. grigio bistro chiaro (14Cc), coppia orizzontale con l'esemplare di destra frazionato verticalmente a metà, per formare l'affrancatura di 15 c, usata su frammento con il muto a sei sbarre di Pisa. Raro uso del 10 cent. frazionato. Em.Diena, cert. E.Diena.	17.500	2.000
844	✉	1861 - 10 cent. bruno cioccolato scuro (14Ce), perfetto, su sovracoperta di lettera da Grosseto 6/4/1861 a Massa Marittima. Cert. Ferrario.	2.100	150
845	△	1862 - 10 cent. bistro oliva (14D), blocco di quattro, lieve piega orizzontale su due esemplari superiori, usato su frammento a Livorno 2/7/1862, "P.D." coanullatore. Raro, occasione. Cert. Bottacchi.	15.000+	300
846	⊙	1862 - 10 cent. giallo olivastro (14Dc), perfetto, usato a Grosseto. Pregevole tinta. Cert. Raybaudi.	3.250	250
847	*	1862 - 10 cent. arancio rossastro (14Dh), gomma originale, perfetto. Raybaudi.	2.600	250



848

848	*	1863 - 10 cent. bistro, coppia orizzontale nuova, di cui il primo esemplare senza effigie, gommato al recto (14E), piega orizzontale. Rarità, pochissimi casi noti. Cert. Bottacchi.	10.000+	800
849	*	1863 - 10 cent. bistro, varietà gommato al recto (14E), gomma integra, perfetto. Molto raro. Cert. Bottacchi.	5.500	550
850	✉	1863 - 10 cent. bistro, stampa del bordo inferiore mancante, 5 cent. verde (14E,15E), perfetti, su lettera da Torino 21/5/1863 a Ivrea. Interessante e rara varietà.	-	100
851	*	1863 - 10 cent. bistro chiaro (14Ea), striscia orizzontale di cinque, il primo esemplare con effigie, gli altri senza, gomma originale, ottimo stato.	6.500++	300
852	**	1863 - 10 cent. bistro scuro (14Eb), coppia orizzontale, entrambi gli esemplari con pli d'accordeon, leggermente intaccato in basso, gomma integra. Rara e d'effetto. Ferrario. Ex collez. Imperato.	-	75
853	✉	1856 - 20 cent. cobalto (15), grandi margini, perfetto, su lettera da Aiguebelle 27/8/1856 a Chambéry. Bellissima. G.Bolaffi.	550+	70
854	✉	1857 - 20 cent. cobalto verdastro (15e), perfetto, su fresca bustina da Dronero 17/2/1857 a Torino. Non comune tinta. Cert. Colla.	3.100	200



850



853



851



852



854

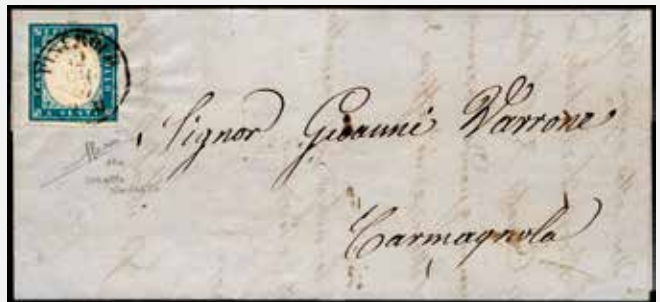

855



858



860



861



862



865

855	✉	1857 - 20 cent. cobalto verdastro (15e), perfetto, su lettera da Pinerolo 12/6/1857 a Carmagnola. Sorani.	3.000	300
-----	---	---	-------	------------



856

856	✉	1858 - 20 cent. azzurro oltremare scuro (15Aa), giusto a destra, su sovracoperta di lettera da Sarzana 23/2/1858 a Massa, bolli "dopo la partenza" e PD sul fronte. Tariffa di raggio limitrofo tra il Regno di Sardegna e il Ducato di Modena molto rara! Cert. Ferrario.	-	1.500
-----	---	--	---	--------------



857



859

857	*	1860 - 20 cent. azzurro scurissimo, effigie capovolta (15C), nuovo, gomma originale, perfetto. Tinta non catalogata con questa varietà, la tinta più comune è quotata dal Sassone € 12.000. Cert. Diena.	-	1.250
858	✉	1861 - 20 cent. cobalto grigio (15Cb), due esemplari di tonalità diverse, perfetti, su sovracoperta di lettera da Vimercate 20/2/1861 a Pavia. Bella affrancatura di valori gemelli. Chiavarello.	-	200
859	**	1860 - 20 cent. azzurro grigio, effigie capovolta (15Cc), gomma originale integra, perfetto. Molto fresco. A.Diena, Raybaudi, cert. Diena.	21.000	1.250
860	✉	1861 - 20 cent. azzurro grigio (15Cc), perfetto, su lettera da Adro 7/8/1861 a Bergamo. Bella. Cert. Colla.	900+	100
861	△	1861 - 20 cent. celeste chiaro, EFFIGIE CAPOVOLTA (15D), usato su frammento, lievissimo puntino d'assottigliamento, sollevato per controllo e riapplicato mediante linguella, ottimi margini. Raro. Emilio Diena, Ferrario.	4.500	150
862	**	1861 - 20 cent. celeste (15Da), striscia orizzontale di quattro, gli ultimi due esemplari senza effigie, bordo di foglio mostrante la linea di riquadro, gomma originale, difetti.	-	300
863	✉	1861 - 20 cent. azzurro oltremare (15Dc), lieve piega orizzontale, su lettera da Jesi 8/9/1861 a Foligno, rispedita a Perugia previa cassazione del primo annullo di partenza con la griglia pontificia, bollo di tassa a tampone 2. Interessante.	-	150

Tutti i lotti singoli sono visibili sul nostro sito www.ferrarioaste.com

Si concedono dilazioni di pagamento, da concordarsi prima dell'asta.



864

864	**	1862 - 20 cent. indaco (15E), striscia orizzontale di cinque, l'ultimo esemplare senza effigie, gomma originale, lievi difetti.	3.000+	200
865	⊙	1855 - 40 cent. vermiglio tenue (16), coppia perfetta usata a Nizza Marittima 3/1/1856.	1.500	125
866	✉	1857 - 40 cent. vermiglio rosa (16c), perfetto, su sovracoperta di lettera da Chiavari 1/5/1857 a Borzonasca. A.Diena, Gaggero, Gazzera.	7.200	600
867	⊙	1861 - 40 cent. rosso vermiglio, effigie capovolta (16Da), difettoso in basso, usato. Raro. Cert. Cardillo.	13.000	450
868	**/*	1862 - 40 cent. rosa carminio (16E), blocco di quattro, gomma originale, integra per due esemplari, perfetto. Ferrario.	1.500	100
869	✉	1863 - 40 cent. rosa carminio (16E), perfetto, su sovracoperta di lettera da Bergamo 5/6/1863 a Trieste, due impronte del bollo PD, uno a cassare il bollo "S2A". Interessante.	-	100



863



867



868



866



869

870	*	1863 - 40 cent. rosa vermiglio (16F), coppia orizzontale, il primo esemplare senza effigie, gomma originale, margini sfiorati e lievi ossidazioni. Rara.	4.500	100
871	*	1863 - 40 cent. rosa vermiglio (16F), coppia verticale di due esemplari normali, con una terza effigie al centro, gomma originale, impercettibile traccia di linguella, il primo esemplare leggermente difettoso in un angolo. Rarissima varietà, non catalogata per questo valore. Chiavarello, Ex coll. Imperato.	-	1.000
872	✉	1861 - 80 cent. ocra arancio (17b), leggermente sfiorato in alto, su sovracoperta di lettera da Pavia 7/5/1861 a Melegnano. Interessante uso isolato su lettera di quattro porti per l'interno e raro uso tardivo di questa tinta. Vaccari.	10.500+	300
873	*	1861 - 3 lire rame, carta spessa (18), gomma originale, ottimo stato, lieve grinza naturale. Ferrario. Ex collez. Imperato.	850	40
874	⊙	1861 - 3 lire rame (18), margini completi, piccolo assottigliamento al verso, usato a Napoli. A.Diena, cert. E.Diena. Ex coll. Imperato.	8.000	200
875	⊙	1861 - 3 lire rame (18), usato, riparato. Cert. Chiavarello.	8.000	200



876

876	⊙	1861 - 3 lire rame, un esemplare e 3 lire rame vivo, quattro esemplari (18,18A), TUTTI USATI CON ANNULLI DI RACCOMANDAZIONE, con varie tonalità di colore. Tre con lievi difetti. Insieme eccezionale da esposizione. Ex collezione Imperato. Cinque certificati Diena, un certificato Bottacchi.	-	5.000
-----	---	---	---	--------------



877

877	△	1863 - 3 lire rame, 10 cent. bistro, due esemplari (18,14E), perfetti, usati su piccolo frammento a Torino 11/8/1863. Molto raro. Em. Ed A.Diena, Raybaudi, Fiecchi, cert. Ferrario. Ex. Coll. Imperato.	12.000++	1.700
878	**	1861 - 3 lire rame vivo (18A), gomma integra, perfetto. Bello. Sorani, G.Oliva, Ferrario. Ex collez. Imperato.	1.400	125
879	*	1861 - 3 lire rame vivo (18A), senza effigie, gomma originale, perfetto. Molto raro e non catalogato. Cert. Ferrario.	-	750
880	⊙	1861 - 3 lire rame vivo (18A), usato a Livorno, perfetto. Molto bello e raro. Emilio Diena. Cert. Ferrario.	8.000	800
881	**	1861 - 1 cent. e 2 cent. per stampati (19/20), blocchi di quattro, gomma integra, perfetti. Freschissimi. Chiavarello, cert. Ferrario. Ex collez. Imperato.	4.000+	300
882	**	1861 - 1 cent. e 2 cent. per stampati (19/20), gomma integra, perfetti. Chiavarello per il 2 cent., cert. Ferrario. Ex collez. Imperato.	1.030	100



870



873



871



872



874



875



878



879



880



881 ex



882



883



884



886



887



888



885



889

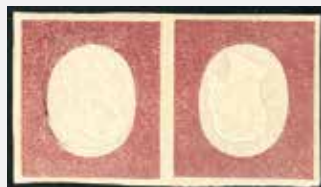

892



897



896



890



891



894



899



900

883	**	1861 - 1 e 2 cent. grigio nero per stampati (19/20), nuovi, gomma originale integra, perfetti. Ferrario.	1.030	100
884	⊙	1861 - 1 cent. nero verdastro per stampati (19ba), usato, perfetto.	600	50
885	**	1861 - 1 cent. errore di cifra "2" (19l), blocco di quattro, gomma integra, perfetto. Cert. Ferrario.	6.600	300
886	**/*	1861 - 1 cent. per stampati , errore di cifra, 2 al posto di 1 (19l), blocco di quattro, gomma originale, integra per i due esemplari inferiori, perfetto. Chiavarello, cert. Ferrario. Ex collez. Imperato.	5.500+	600
887	**	1861 - 2 cent. grigio nero (20), blocco di quattro, gomma integra, perfetto. Molto fresco. R.Diena.	4.000+	300
888	△	1862 - 2 cent. grigio nero (20), blocco di quattro perfetto, usato su frammento a Torino 18/4/1862. A.Diena, cert. Raybaudi.	2.800	200
889	⊙	1861 - 2 cent. grigio verdastro (20b), blocco di quattro, intaccato in basso, usato a Torino 18/4/1862.	2.500	50
890	**	1861 - 2 cent. nero intenso (20c), gomma integra, perfetto. Rara tonalità, molto bello. Cert. Ferrario.	11.000	700
891	**	1861 - 2 cent. nero intenso per stampati (20e), gomma originale integra, perfetto. Raro e molto bello. Cert. Ferrario.	11.000	700

PROVE E SAGGI

892	*	1854 - 5 cent. rosso mattone, prova con colori invertiti, coppia con un esemplare con in rilievo la sola effigie capovolta (10g/10ea), gomma originale, consueta fessurazione lungo l'ovale di un esemplare. Rarissima!	-	1.500
-----	---	---	---	--------------



893



895



898

893	**	1861 - 10 cent. bruno rossastro (14Cn), prova di macchina senza effigie, foglio completo di 50 esemplari con filetto di riquadro, margini non tosati, e doppia stampa completa, alcune grinze di gomma, gomma integra. Raro! Cert. Oro Raybaudi.	-	1.500
894	**	1863 - 5 cent. verde cupo (13E), decalco al verso ed effigie capovolta impressa dalla parte al verso, gomma integra, piccolo punto di ossidazione sul margine. Interessante!	-	100
895	(*)	1863 - 5 cent. verde (13Ea), prova di macchina, senza effigie, foglio completo di 50 esemplari con filetto di riquadro, margini non tosati, e doppia stampa completa, piega orizzontale che interessa cinque francobolli. Raro! Cert. Oro Raybaudi.	-	1.500
896	**	1862 - 20 cent. indaco (15E), gommato solo al recto, senza effigie, gomma integra, perfetto. Molto fresco!	-	100
897	**	1861 - 40 cent. rosso vermiglio (16Da), gommato al recto, senza effigie, ottimo stato. Raro e non catalogato.	-	100
898	**	1863 - 40 cent. rosa vermiglio (16F), prova di macchina senza effigie, foglio completo di 50 esemplari con filetto di riquadro, margini non tosati, tripla stampa completa, gomma integra, piega orizzontale che interessa cinque francobolli. Molto raro, probabilmente unico! Cert. Oro Raybaudi.	-	2.000
899	(*)	1861 - 3 lire (18), prova di stampa in bruno rossiccio, senza effigie, senza gomma, lieve piega verticale. Non comune!	-	70
900	*	1861 - 3 lire rame (18A), prova di macchina su foglio precedentemente utilizzato per una prova dell'80 cent., senza patina bronzea e senza effigie, coppia verticale, gomma originale, perfetta.	-	100

SEGNATASSE

901	(*)	1859 - Segnatasse Poste Sarde, mod 200 bis, "NB" su tre righe, blocco di quattro, nuovo.	600+	75
-----	-----	--	------	-----------

POSTA MILITARE



902

902	✉	1857 - 5 cent. verde giallo, stampa difettosa (13Ah), coppia perfetta, su fresca lettera, in TARIFFA RIDOTTA PER MILITARI, da Torino 17/12/1857 a Venetia Reale. Rarissime le lettere con la coppia isolata in tariffa ridotta durante il periodo non belligerante. Si tratta dell'UNICA LETTERA NOTA CON QUESTA PREGIOVOLA TINTA. Rarità! Ferrario. Cert. Colla (stima cat. Sassone € 45.000).	-	3.500
903	✉	1858 - 10 cent. terra d'ombra (14) lieve piega d'archivio, ben marginato, su lettera diretta a militare, in tariffa ridotta, da Nizza Monferrato 21/4/1858 a Venetia Reale. Interessante in questo periodo non belligerante. Cert. Colla.	6.300++	300

Tutti i lotti singoli sono visibili sul nostro sito www.ferrarioaste.com

Consigliamo di registrarsi sul nostro sito per poter partecipare in diretta Internet all'Asta.



903



905



907



908



909



910



912



917



911



916



919



920

ANNULLAMENTI



904

904	☒	ALMESE, punti R2 - 20 cent. (5), leggermente corto a destra, su gran parte di fresca sovracoperta di lettera, incompleta a destra, del 28/6/1855 a Susa, bollo di arrivo al verso. Di questa emissione era finora noto solo un esemplare usato, segnalato dal cat. Sassone. Rarità degli annullamenti di Sardegna.	26.200	2.000
905	☒	BASALUZZO punti R1 - 20 cent. (15Db), lieve piega, su lettera del 6/3/1862 per Bolzaneto. Raro annullo! Cert. Bottacchi.	15.000	400

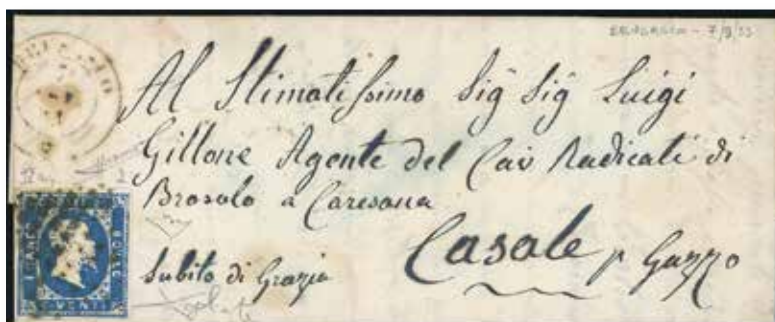

906

906	☒	BRUSASCO, punti 13 - 20 cent. (2), perfetto, su lettera del 7/9/1853 per Casale. Rara. Cert. E.Diena e Sorani.	9.650	900
907	☒	BUSSOLENO, punti 12 - 20 cent. (5), perfetto, margini enormi, su sovracoperta di lettera dell'11/1/1855 per Susa. Molto fresca!	6.700	500
908	△	CAMPERTOGNO, punti R1 - 20 cent. (15C), giusto in basso, usato su piccolo frammento.	3.000	100
909	△	CAMPERTOGNO, punti R1 - 40 cent. (16F), perfetto, usato su piccolo frammento il 18/8/1863. Raro. Ferrario.	3.250	250
910	☒	CASTAGNOLE DELLE LANZE, punti 12 - 20 cent. (15C), perfetto, su busta del 22/3/1861 per Nizza Monferrato. Non comune. Ferrario.	5.500	500
911	☒	GARLASCO, rombi punti R1 - 20 cent. (2), perfetto, su sovracoperta di lettera, senza lembi laterali, del 25/4/1853 per Candia. Rara. Em. Diena, cert. Diena e Ferrario.	18.150	1.250
912	⊙	ISOLA DI SARDEGNA, SENIS, punti R2 - 10 cent. (14E), assottigliato, usato, ben marginato. Molto raro.	4.500	100



913

913	⊙	LEVALDIGGI, lineare inclinato punti 13 + SAVIGLIANO punti 10 - 20 cent. (5), perfetto, usato. Combinazione di coannullatori probabilmente unica! R.Diena.	-	300
-----	---	---	---	------------

914	☒	ORTA, punti 8 - 20 cent. (15C), perfetto, su lettera del 17/8/1860 per Torino. Ferrario.	1.050	70
915	☒	PISCINA, punti 12 - 20 cent. (8), perfetto, su sovracoperta di lettera del 13/9/1856 per Asti.	6.700	200
916	☒	S.GIULIETTA, punti 10 - 40 cent. (16Cd), tre ampi margini, appena intaccato a sinistra, su lettera del 17/8/1861 per Magadino, Svizzera. Cert. Avi.	17.100	800
917	⊙	SOLARUSSA, non catalogato su questa emissione - 15 cent. (Regno 12), difettoso, usato. Raro annullo, inedito e non quotato su questo francobollo. R.Diena.	-	100



918

918	☒	VAUDA DI FRONT, doppio cerchio rosetta, punti R3 - 20 cent. azzurro scuro (15B), corto a destra, su fresca sovracoperta di lettera del 20/2/1859 per Torino, bollo d'arrivo. Annullamento nitido ed estremamente raro! Ferrario.	52.500	1.000
919	☒	VENASCA, punti 9 - 20 cent. (15Aa), perfetto, su sovracoperta di lettera del 16/2/1858 a Torino.	1.490	150
920	△	VERRES, lineare punti R1 - 20 cent. (15A), perfetto su frammento di lettera del 15/12/1858 per Torino, con datario a penna, bollo di arrivo al verso. Annullo molto raro, di splendida qualità. R.Diena.	3.250+	200



921



922



923



924



927



925



928



932

SICILIA

921	**/*	1859 - L'emissione tipo, sette valori, tavole e carte più comuni (2,5,6,11/14), gomma originale, integra per i n. 2 e 6, perfetti. Molto belli! Cert. Finanziario Bolaffi.	10.200	900
922	*	1859 - 1/2 grano arancio, I tavola, carta di Palermo, ritocco pos. 31 (1), gomma originale, perfetto. Avi.	2.250	250
923	⊙	1859 - 1/2 grano arancio, I tavola, carta di Napoli (1a), usato, perfetto. Cert. Bottacchi.	1.750	150
924	⊙	1859 - 1/2 grano arancio, I tavola, pos. 87, carta di Napoli (1a), usato, perfetto. Bello! Cert. Ferrario.	1.750	200
925	△	1859 - 1/2 grano arancio, I tavola, carta di Napoli (1a), perfetto, usato su frammento. Cert. A.Diena.	2.100	200



926

926	⊙	1859 - 1/2 grano giallo oliva, I tavola, carta di Napoli (1b), usato, perfetto e ben marginato. Splendido esemplare di questa rarissima tinta. Em.Diena, G.Oliva, cert. Bottacchi.	90.000	7.500
927	*	1859 - 1/2 grano arancio, II tavola, carta di Palermo (2), nuovo, gomma originale, perfetto. Ferrario.	1.200	100
928	△	1859 - 1 grano bruno oliva, I tavola, I stato (3b), coppia orizzontale, pos. 5 con ritocco e 6, perfetta, usata su ampio frammento di lettera da Girgenti a Palermo 25/2/1859. Molto bello e raro. Cert. E.Diena.	30.000++	2.500



929

929	✉	1859 - 1 grano verde oliva grigiastro, I tavola, II stato (3c), coppia orizzontale, tre grandi margini, giusta in alto, su sovracoperta di lettera da Messina 21/11/1859 a Terranova. Estremamente rara! E.Diena, cert. Colla.	110.000+	6.000
-----	---	--	----------	--------------

Tutti i lotti singoli sono visibili sul nostro sito www.ferrarioaste.com

Si concedono dilazioni di pagamento, da concordarsi prima dell'asta.



930

- 930 (✉) 1859 - 1 grano verde oliva grigiastro, II tavola, ritocco pos. 59, 1 grano verde oliva scuro, III tavola (4, 5c), perfetti, su frontespizio completo di lettera, con parte del verso, da Palermo 3/1859 a Villarosa. Bella e rara combinazione di valori gemelli di tavole diverse. Cert. Diena. - **500**



931

- 931 ✉ 1859 - 1 grano bruno oliva, II tavola (4b), bordo di foglio in basso, perfetto, isolato su lettera di mezzo foglio da Palermo 30/4/1859 per Cefalù, indirizzo parzialmente ritagliato. Uso isolato e tariffa molto rara. A.Diena, cert. Raybaudi. 28.000+ **2.750**



936



937

935



932	⊙	1859 - 1 grano oliva, II tavola (4d), ampio bordo di foglio, usato, perfetto. Bello. Sorani, Golinelli.	-	90
-----	---	---	---	-----------



933

933	⊗	1859 - 1 grano verde oliva, III tavola (5d), taglio "lilliput", isolato sul giornale "Il Vapore" di Palermo 17/12/1859. Eccezionale uso isolato su giornale di cui si conoscono solo pochissimi casi. Cert. E.Diena.	-	2.500
-----	---	--	---	--------------



934

934	⊗	1859 - 2 grana azzurro, I tavola, coppia con ritocchi posiz. 81 e 82 (6a), perfetta, su fresca sovracoperta di lettera da Adernò (punti 12) 17/6/1859 a Messina. Molto bella. Cert. E.Diena.	10.680	800
935	⊙	1859 - 2 grana cobalto, II tavola (7b), striscia orizzontale di quattro pos. 87/90, usata, lieve piega orizzontale, ottimo aspetto. Rara. Cert. Raybaudi (cat. Sassone € 11.000 in proporzione).	-	500
936	⊗	1859 - 2 grana cobalto, II tavola, pos. 13 (7b), perfetto, su lettera da Mistretta 6/3/1859, punti 6, a S.Agata di Militello. Colla, Golinelli.	2.150	200
937	⊗	1859 - 2 grana azzurro smorto, II tavola, pos. 66 (7e), perfetto, su sovracoperta di lettera da Sant'Agata V.D. (punti 8) a Trapani, transito a Palermo 28/1/1859. Splendida e rara! Cert. Sorani.	10.900	1.000

Si concedono dilazioni di pagamento, da concordarsi prima dell'asta.



938

938	*	1859 - 2 grana azzurro scurissimo (8a), gomma originale, perfetto. Rara tonalità, di grande freschezza. Emilio Diena.	20.000	1.750
939	⊙	1859 - 5 grana rosa carminio, I tavola (9), striscia orizzontale di tre, pos. 5 (con ritocco)-6-7, usata, lieve assottigliamento su un esemplare. Rara. Cert. Raybaudi.	14.150++	600
940	✉	1859 - 5 grana rosa carminio, I tavola, 2 grana cobalto, II tavola, coppia e 10 grana azzurro cupo (9,7b,12), alcuni margini verticali sfiorati, su sovracoperta di lettera, in parte incompleta al verso, da Messina 25/7/1859 a Livorno, tassata. Rara! Ferrario.	20.000++	1.000
941	*	1859 - 5 grana vermiglio chiaro, I tavola (10), gomma originale, perfetto. A.Diena.	1.500	150
942	⊙	1859 - 5 grana vermiglio, II tavola (11), pos. 81, usato, perfetto. Emilio Diena, cert. Diena.	5.500	500
943	⊙	1859 - 5 grana vermiglio, II tavola (11), usato, perfetto, minimo assottigliamento solo nel bordo di foglio esterno al francobollo. Molto bello. Cert. Diena.	5.500	400
944	⊙	1859 - 5 grana vermiglio, II tavola (11), usato, perfetto. Molto bello e non comune. Cert. Ferrario.	5.500	600
945	⊙	1859 - 5 grana vermiglio vivo, II tavola, pos. 79 (11a), usato, perfetto. Em.Diena, cert. Ferrario.	6.500	500
946	**/*	1859 - 10 grana azzurro cupo (12), blocco di sei, nuovo, gomma originale, integra per i tre esemplari, perfetto. Fresco e raro! Cert. Ferrario.	16.200+	1.250
947	⊙	1859 - 10 grana azzurro cupo (12), pos. 51, ampio bordo di foglio a sinistra, usato, perfetto. Bello. Cert. Raybaudi.	-	200



948

948	**	1859 - 10 grana indaco nero (12a), gomma integra, perfetto. Bello e raro Em. e A.Diena, cert. Colla.	18.000	1.500
949	*	1859 - 10 grana indaco (12b), perfetto, nuovo, gomma originale. Emilio ed Alberto Diena, Ferrario.	1.800	150
950	*	1859 - 20 grana grigio ardesia (13), gomma originale, perfetto. Sorani.	1.800	150
951	⊙	1859 - 20 grana grigio ardesia (13), perfetto, usato. Cert. Bottacchi.	1.650	150
952	⊙	1859 - 20 grana grigio ardesia (13), usato, perfetto, Cert. Bottacchi.	1.650	150
953	⊙	1859 - 20 grana grigio ardesia (13), usato, perfetto. Cert. Diena.	1.650	150
954	✉	1859 - 20 grana grigio ardesia, 2 grana azzurro, I tavola (13,6), perfetti, su sovracoperta di lettera, parzialmente incompleta, da Messina 5/12/1859 a Torino, con i Piroscafi postali francesi, tassata. A.Diena, cert. Sirotti.	12.375+	800
955	*	1859 - 50 grana lacca bruno, due piccole pli d'accordeon (14), perfetto e ben marginato, gomma originale. Bello! A.Diena.	1.800+	250
956	*	1859 - 50 grana lacca bruno, importante falla di stampa (14), gomma originale, perfetto. Bella varietà occasionale.	1.800+	150

Tutti i lotti singoli sono visibili sul nostro sito www.ferrarioaste.com



939



940



941



942



943



944



945



946



947



949



955



950



951



954



956



952



953



960



962



964 ex



957



958



959

957	⊙	1859 - 50 grana lacca bruno (14), usato, perfetto. Molto fresco. A.Diena, cert. Avi.	12.000	1.000
958	⊙	1859 - 50 grana lacca bruno (14), usato, perfetto. Rara. Cert. Ferrario.	12.000	1.000
959	⊙	1859 - 50 grana lacca bruno (14), usato, perfetto. Raro! Emilio Diena, cert. Ferrario.	12.000	1.200
960	*	1859 - 50 grana cioccolato (14a), gomma originale, perfetto.	2.500	250



961

961	⊙	1859 - 50 grana lacca bruno scuro violaceo (14b), usato, perfetto. Tonalità di colore molto rara. Cert. Sorani.	45.000	3.000
962	✉	1862 - 5 cent. verde giallastro (Sardegna 1862), striscia di tre, ottimo stato, su sovracoperta di lettera da Palermo 5/4/1862 a Grotte. Rarissima applicazione della tariffa interna borbonica di 3 grana (pari ad un foglio e mezzo) in periodo italiano.	-	500



963

963	△	1861 - 20 cent. celeste grigio di Sardegna (15Db), tre esemplari di cui due con angolini ripiegati, usati su frammento con il bollo borbonico "PALERMO PARTENZA 28 SET. 1861" del II tipo, con il bollo d.c. azzurro "AGENZIA POSTALE ITALIANA A TUNISI". Si tratta dell'unico documento noto di questo genere diretto a Tunisi. Rarità, ex collez. Nino Aquila.	-	500
964	✉	1860 - Tre lettere "schiate" e una in franchigia del periodo Garibaldino, tra il settembre e il dicembre 1860. Interessanti.	-	60

Tutti i lotti singoli sono visibili sul nostro sito www.ferrarioaste.com

Si concedono dilazioni di pagamento, da concordarsi prima dell'asta.



965



966



967



973



969



974



970



975



977



978

SAGGI

965	(*)	1860 - 10 cent. nero saggio Ficarotta senza effigie (P64), perfetto, senza gomma come sempre. Bellissimo! A.Bolaffi, Enzo Diena, cert. Caffaz.	6.000	1.000
966	(*)	1860 - 10 cent. nero saggio Ficarotta con effigie leggermente impressa (P67), senza gomma come sempre, perfetto. Raro. E.Diena, A.Bolaffi, cert. Ferrario.	12.000	1.500
967	(*)	1860 - 20 cent. rosa con effigie (P71), senza gomma, ben marginato. Come quasi sempre presente un lieve assottigliamento al verso non deturpante. Rarissimo! Ferrario, cert. Fiecchi.	24.000	1.500



968

968	*	1860 - Saggio tipo Helvetia di Porcasi, il primo esemplare stampato su carta ricongiunta (P74,nota), il secondo esemplare (senza varietà) è difettoso, gomma originale, ottimi margini. Si tratta dell'UNICO ESEMPLARE NOTO DI TUTTI I SAGGI DI SICILIA SU CARTA RICONGIUNTA. Grande rarità del settore. (Quotazione Sassone per il normale € 24.000). Vaccari, cert. Avanzo e Ferrario.	-	3.500
-----	---	--	---	--------------

ANNULLAMENTI

969	☒	ADERNO', punti 12 - 2 grana, ritocco 71 (6), giusto in basso, su sovracoperta di lettera per Messina 6/3/1859. A. ed E.Diena.	6.750	600
970	☒	ARAGONA, cerchio (punti 7), + ASSICURATA a penna (inedito) - 5 cent. verde oliva giallastro, due esemplari, 10 cent. oliva grigio scurissimo due esemplari (13Cb,14Cb), difetti di marginatura, su assicurata del 14/11/1861 per Palermo. Risultano asportati due francobolli che componevano l'affrancatura. Si tratta dell'unica assicurata spedita da tale ufficio con indicazione a penna, nel periodo d'uso di bolli sardo-italiani annullatori di Sardegna.	-	200



971

971	☒	BURGIO, ovale senza fregi, punti R2 - 10 cent. (14C), perfetto, su fresca lettera diretta a Palermo il 5/6/1861. Splendida, forse la più bella lettera recante tale annullo borbonico su Sardegna. Luigi e Maurizio Raybaudi, G.Colla, ex collez. Nino Aquila.	25.000	2.500
-----	---	--	--------	--------------

Consigliamo di registrarsi sul nostro sito per poter partecipare in diretta Internet all'Asta.



972

972	(☒)	CHIUSA, ovale con fregi punti R1 - 10 cent. (14C), perfetto, su frontespizio di lettera del giugno 1861 per Palermo. Bellissimo e raro! G.Bolaffi, Emilio e A.Diena, ex collezione Nino Aquila.	-	700
973	△	GANGI, cerchio (punti 12), + ASSICURATA in ovale nero (inedito) - 20 cent. indaco scuro violaceo (15Ea), perfetto, usato su ampio frammento il 23/6/1862. Si tratta dell'unico caso noto dell'impronta "ASSICURATA" di Gangi. Molto bello. Cert. Bottacchi, ex collez. Nino Aquila.	-	700
974	☒	GRANMICHELE, punti 12 - 5 cent. verde giallastro chiaro (13Db), due esemplari con margini da ampi a rasenti, su sovracoperta di lettera, priva di un lembo laterale, del 23/9/1862 diretta a Palermo, bollo d'arrivo. Cert. Bottacchi.	5.340	250
975	(☒)	GROTTE, punti R1 - 10 cent. (Regno 1), perfetto, su frontespizio di lettera del 27/9/1862 a Palermo. Annullo molto raro. Bottacchi.	8.250	350



980



981



982



983



976

976	⊙	MESSINA, cerchio con ornato di palme - 3 lire rame scuro, IV emissione di Sardegna (18Aa), perfetto e ben marginato, usato con il bollo borbonico. Splendido e molto raro! Em. ed E.Diena, Fiecchi, cert. Diena. Ex coll. Imperato.	-	1.250
977	△	NISCEMI cerchio, punti 13 su Regno + ASSICURATA di Terranova, combinazione inedita - 20 cent. indaco di regno (2), e 10 cent. di Sardegna (14Dg), perfetti, usati su frammento il 15/11/1862. Si tratta dell'unico documento con tale combinazione di annulli su Sardegna/Regno. Molto bello. Ferrario, ex collez. Nino Aquila.	-	500
978	⊠	PALERMO ARRIVO, borbonico, punti 12 - 10 cent. bruno grigio olivastro (14B), due esemplari perfetti, su fresca lettera del 28/9/1861 per Caltanissetta. Bella e non comune. Raybaudi, Gaggero. Cert. E.Diena.	6.000	500



979

979	⊠	PIAZZA, "ANNULLATO" cerchio con graffa + ovale con fregi rosso, punti R1 - 10 cent. bruno chiaro (14Cm), perfetto, su fresca lettera diretta a Palermo, bollo d'arrivo del 14/5/1861. Il francobollo fu applicato con ceralacca. Bellissima e pochissime lettere note. Cert. Ferrario, ex collez. Nino Aquila.	15.000	2.000
980	⊠	PIETRAPERZIA, punti 10 - 2 grana azzurro vivo, I tavola (6f), perfetto, su sovracoperta di lettera per Palermo 16/5/1859. Vaccari, Ferrario.	3.850	350
981	⊠	POLIZZI, cerchio punti 8 - 5 cent. verde oliva (13C), coppia con margine appena sfiorato in basso a destra, su fresca lettera del 25/8/1862 per Palermo. L.Raybaudi.	6.900	200
982	⊠	SALEMI, cerchio su Regno I emissione, punti 12 - 10 cent. bistro giallastro (1), perfetto, su fresca lettera del 9/12/1862 per Palermo. Molto bella! Ferrario.	6.750	500
983	⊠	VALLELUNGA, ovale s. f. azzurro nerastro, punti 13 - 1 grano oliva, II tavola (4d), coppia perfetta, su lettera del 28/2/1859 per Palermo. Bellissima. Ferrario.	10.400	750

Tutti i lotti singoli sono visibili sul nostro sito www.ferrarioaste.com

Consigliamo di registrarsi sul nostro sito per poter partecipare in diretta Internet all'Asta.

TOSCANA
LETTERE PREFILATELICHE E NON AFFRANCATE

984	☒	1812 - Lettera prefilatelica da Camaiore 7/5/1812 a Parma, bollo di entrata "ETRURIE ET LUQUES PAR SARZANE" e tassa in sanguigna.	-	80
985	☒	1832/1834 - Due lettere prefilateliche da Lugano a Firenze, entrambe con il bollo "contro/bollo" in rosso.	-	50
986	☒	1843 - Lettera prefilatelica da Lucca 5/10/1843 a Livorno in porto pagato, bollo "PD" con graffa.	-	50
987	☒	1843/1845 - Tre prefilateliche da Cascina, con bolli di partenza differenti. Belle.	-	80
988	☒	1844 - Lettera prefilatelica da Firenze 6/8/1844 a Massa Marittima, tassata 2 crazie, con al verso il datario su quattro righe (Aspot 3). Bella.	-	50
989	☒	1844 - Lettera prefilatelica da Pietrasanta 5/2/1844, lineare e datario doppio cerchio entrambi in rosso, a Siena. Bella!	-	50
990	☒	1844 - Sovracoperta di lettera prefilatelica da Marina di Rio, stampatello dritto nero acquoso (Aspot 1) a Firenze 3/9/1844. Rara!	-	100
991	☒	1845 - Lettera prefilatelica da Campiglia 6/4/1845, bollo azzurro (Aspot 3), a Livorno. Splendida e rara.	-	100
992	☒	1847/1849 - Una lettera e una sovracoperta di lettera da Scansano, con il datario in partenza in rosso e in nero.	-	50
993	☒	1850 - Lettera prefilatelica da Castel Franco di Sotto, doppio cerchio (Aspot 3), 9/11/1850 a Livorno, con l'ovale S.F. e il datario di Fucecchio sul fronte, tassata. Rara.	-	100
994	☒	1851 - Lettera da Amburgo 13/2/1851 a Firenze, con vari segni di tassa e bollo "conto/bollo" in nero. Interessante!	-	100

FRANCOBOLLI

995	*	1851 - 1 quattrino nero su azzurro (1a), ottimi margini, minimo punto d'assottigliamento a sinistra, gomma originale. Molto fresco, ottimo aspetto. Cert. Ferrario.	34.000	1.500
-----	---	---	--------	--------------



996

996	⊙	1851 - 1 q. nero su azzurro (1a), blocco di 10 esemplari ricomposto con due strisce verticali da 5 provenienti dalla stessa affrancatura, bordo di foglio a sinistra mostrante la linea di riquadro verticale in tre esemplari, ben marginato, minimi difetti lungo la ricongiunzione. Eccezionale e di ottimo aspetto! Raybaudi e cert. Ferrario.	165.000+	4.500
-----	---	--	----------	--------------



988



989



990



991



993



995



997



998



1000



999



1002



994



1003



1004

997	⊙	1851 - 1 quattrino nero su azzurro (1a), usato, perfetto, molto bello. A.Diena, Cert. Ferrario.	2.750	400
998	⊙	1851 - 1 quattrino nero su azzurro (1a), coppia orizzontale usata, perfetta. Freshissima! Cert. Caffaz.	6.000	450
999	⊙	1851 - 1 soldo ocra su grigio (2), usato, perfetto, ampi margini e molto fresco. Cert. Ferrario.	3.000	350
1000	⊙	1851 - 1 soldo giallo limone su azzurro (2a), perfetto, usato. Ottima qualità. Em. ed E.Diena.	3.250	325



1001

1001	⊙	1851 - 2 soldi scarlatto su azzurro (3), usato, perfetto. Bello e raro! Em.Diena, Colla, cert. Ghiglione.	15.000	1.400
1002	*	1851 - 1 crazia carminio chiaro su grigio (4), gomma originale, riparato. Cert. Chiavarello.	18.000	425
1003	⊙	1851 - 1 crazia carminio violaceo su azzurro (4c), usato, perfetto. Bello e molto fresco! Fiecchi.	700	100
1004	(*)	1851 - 1 crazia carminio su grigio (4d), leggermente intaccato in alto, nuovo senza gomma. Molto fresco. Cert. Chiavarello.	4.500	130
1005	⊠	1857 - 1 crazia bruno carminio lillaceo su grigio (4f), due coppie e un singolo, lievi difetti di marginatura, su sovracoperta di lettera di 5 porti da Massa Marittima 19/7/1857 a Volterra. Porto multiplo molto raro! Cert. Ferrario.	37.500++	1.750
1006	⊠	1854 - 2 crazie azzurro chiaro su grigio (5), difettoso a destra, su lettera in tariffa "limitrofa" da Pistoia 31/1/1854 a Bologna, lineare "affrancata" pontificio coannullatore. Interessante e non comune. R.Diena.	-	150
1007	⊠	1854 - 2 crazie azzurro su grigio (5d), giusto a destra, su lettera, angolo inferiore sinistro mancante, insufficientemente affrancata da Bagni S. Giuliano 27/8/1854 a Modena, lineare rosso "insufficiente" e tassa 4 crazie convertita in 25 cent., tagli di disinfezione. Interessante e non comune!	-	150



1005



1006



1007



1008



1011



1009



1012



1013



1010



1014



1015

1008	☒	1851 - 2 crazie azzurro verdastro su grigio (5e), margini giusti, su sovracoperta di lettera da Scansano 17/9 a Livorno, rispedita a Firenze previo riannullamento del francobollo con il muto a rombi. Rara. Ferrario.	-	300
1009	☒	1857 - 2 crazie verde azzurro su grigio (5f), leggermente sfiorato in alto, su busta da Pistoia 19/4/1857 (punti 11) a Bologna. Pregevole tariffa entro le 10 leghe per lo Stato Pontificio, impreziosita dall'annullo.	4.400+	200
1010	*	1851 - 4 crazie verde su grigio (6), gomma originale, lievi difetti di marginatura. Raro, occasione!	18.000	350
1011	☒	1851 - 4 crazie verde su grigio (6), due esemplari, margini giusti, su sovracoperta di lettera di quattro porti, da Pescia 27/10/1851, punti 7, a Firenze. Pregevole porto multiplo per l'interno. R.Diena, Ferrario.	-	250
1012	☒	1853 - 4 crazie verde azzurro su azzurro, 4 crazie verde su grigio, 1 crazia carminio su grigio (6a,6,4d), difetti di marginatura, su sovracoperta di lettera da Livorno 1/4/1853 a Palermo, tassata 27 grana, bollo della via di mare. Interessante e RARA COMBINAZIONE DI VALORI GEMELLI!	-	250
1013	☒	1855 - 4 crazie verde su grigio (6), coppia, difetti, su lettera franca a destino da Livorno 30/8/1855 a Locarno, sul fronte indicati i diritti per la Lega, 6 crazie, per la Svizzera, 2 crazie.	4.750	80
1014	☒	1853 - 4 crazie verde scuro su azzurro (6b), perfetto, su lettera da Firenze 13/10/1853 a Napoli, tassata, sul fronte il lineare corsivo "Diritto Toscano £". Bella e molto interessante. A. ed E.Diena.	-	300
1015	☒	1853 - 6 crazie indaco su azzurro (7a), leggermente intaccato in alto, su busta da Pisa 20/10/1853, muto a rombi rosso punti R1, a Genova, rispedita a San Martino d'Albaro, con applicazione del lineare "RETRODATO" in rosso al verso. Raro insieme.	19.300	900
1016	☉	1851 - 6 crazie azzurro scuro su azzurro (7c), coppia usata perfetta. Splendida per freschezza e margini. Fiecchi, Ferrario.	2.600+	275



1017

1017	(*)	1851 - 6 crazie indaco su grigio (7e), nuovo senza gomma, perfetto e ben marginato. Molto fresco. Cert. Ferrario.	5.000	500
1018	☉	1851 - 9 crazie bruno violaceo su grigio (8), tre margini eccezionali, usato, perfetto. Molto bello. A.Diena, Ferrario.	450+	60
1019	☉	1851 - 60 crazie scarlatto cupo su grigio (9), corto a destra, usato. Molto raro. Cert. Chiavarello.	50.000	900
1020	☉	1857 - Seconda emissione (10/15), lievi difetti, usati. Occasione!	14.675	300



1021

1021	☉	1857 - Seconda emissione (10/15), usati, perfetti. Ottima qualità! Cert. Ferrario.	14.675	1.200
1022	☒	1858 - 1 quattrino nero, II emissione (10), perfetto, isolato su fresca circolare da Pisa 16/4/1858 a Volterra, bollo d'arrivo. Bella e rara! Emilio Diena, L.Raybaudi, cert. E.Diena 1988.	20.000	1.500
1023	△	1858 - 1 soldo ocra, II emissione (11), perfetto, isolato su ampio frammento di circolare da Firenze 29/8/1858. Emilio Diena, Ferrario, cert. E.Diena.	13.500++	2.200



1016



1018



1019



1020 ex



1022



1023



1024



1025



1026



1028



1027



1030

1024	⊙	1857 - 2 crazie azzurro, II emissione (13), due esemplari di tinte diverse, usati, perfetti e con margini bianchi. Ferrario.	550	50
1025	⊗	1857 - 2 crazie azzurro, II emissione (13), leggermente sfiorato a sinistra, su lettera insufficientemente affrancata da Firenze 18/12/1857 a Forlì, bollo corsivo "insufficiente" e tassata 5 baj. Non comune.	-	100
1026	⊗	1858 - 2 crazie azzurro, II emissione (13), coppia perfetta su sovracoperta di lettera da S. Miniato 2/1/1858 (punti 5) a Bagno ad Acqui, bollo d'arrivo, Bella. Colla, Ferrario.	3.675	300
1027	⊗	1858 - 2 crazie azzurro grigio verdastro, II emissione (13a), perfetto, su sovracoperta di lettera da Prato 17/11/1858 a Bologna. Pregevole tariffa limitrofa di I distanza tra Toscana e Pontificio. Ferrario.	-	300
1028	⊗	1859 - 2 crazie verde grigio giallastro (13b), giusto a sinistra, su sovracoperta di lettera da Cortona 2/1/1859 a Perugia. Rara tariffa limitrofa di I distanza tra Toscana e Pontificio, particolarmente pregevole perché diretta in Umbria.	-	400
1029	⊗	1857 - 6 crazie azzurro cupo, II emissione (15b), sfiorato a destra, su sovracoperta di lettera da Firenze 19/12/1857 a Napoli, tassa 5 grana cassata con il bollo ovale "corretta". Non comune insieme.	-	50

GOVERNO PROVVISORIO

1030	⊗	1859 - 1 crazia carminio, II emissione (12), coppia perfetta, su fresca lettera da Radicondoli 14/12/1859 per Chiusdino. Molto bella! Emilio Diena, cert. E.Diena.	17.550	1.250
1031	⊗	1859 - 2 crazie azzurro (13), ottimo stato, su sovracoperta di lettera incompleta al verso da Roccalbegna 14/5/1859, tratti di penna incrociati sul francobollo, a Pienza. Pregevole uso in periodo di Governo Provvisorio.	2.550+	200
1032	⊗	1859 - 2 crazie azzurro, II emissione (13), coppia orizzontale, tre margini eccezionali, giusta a destra, su sovracoperta di lettera da Livorno 17/5/1859 a Bologna. A.Diena.	7.000+	600
1033	⊗	1859 - 2 crazie verde grigio giallastro (13b), perfetto, su sovracoperta di lettera doppio porto a tariffa ridotta da Firenze 30/12/1859 a S.Giovanni, bollo di arrivo del 31/12/1859, ULTIMO GIORNO UFFICIALE delle emissioni Granducali. Rara ed interessante. A.Diena, Ferrario.	-	300
1034	⊙	1859 - 9 crazie bruno lillaceo, II emissione (16), usato, intaccato a destra. Cert. Raybaudi.	11.000	270
1035	⊙	1859 - 9 crazie bruno lillaceo, II emissione (16), usato, perfetto. Raro. Cert. A.Diena.	11.000	850
1036	⊙	1860 - Serie completa dall'1 cent. all'80 cent. (17/22), usati, lievi difetti di marginatura. Occasione.	5.170	100
1037	⊙	1860 - L'emissione senza il 3 lire (17/22), usati, lievi difetti di marginatura.	5.170	150



1038

1038	*	1860 - 1 cent. violetto bruno (17), nuovo, gomma originale, perfetto. Molto fresco e raro. A.Diena, G.Oliva, cert. Ferrario.	7.500	600
1039	⊙	1860 - 1 cent. violetto bruno (17), striscia orizzontale di sette, difetti, usata a Firenze 6/7/1860. Rarissimo, si tratta probabilmente della massima striscia nota di questo francobollo! R.Diena.	-	1.000
1040	⊗	1860 - 1 cent. violetto bruno (17), coppia perfetta, ampi margini, su stampati da Firenze 22/9/1860 a Sassuolo. Bellissima e non comune! E.Diena, cert. Ferrario.	9.000	800
1041	⊙	1860 - 1 cent. bruno lilla (17b), striscia orizzontale di cinque, margini da ampi a completi, perfetta. Rara. Raybaudi, cert. A.Diena.	11.250	900

Si concedono dilazioni di pagamento, da concordarsi prima dell'asta.



1031



1032



1033



1034



1035



1040



1036



1037



1039



1042

1042	*	1860 - 1 cent. violetto scuro (17c), leggermente sfiorato a sinistra, gomma originale.	7.500	250
1043	✉	1861 - 5 cent. verde (18), coppia orizzontale, perfetta, su busta da Pieve S.Stefano 6/7/1861 a Firenze. Molto bella. E.Diena, cert. Raybaudi.	2.400	250
1044	☉	1860 - 5 cent. verde giallastro (18c), coppia usata perfetta. Emilio Diena, Ferrario.	1.250+	100



1045

1045	*	1860 - 10 cent. bruno (19), nuovo, gomma originale, perfetto. Molto fresco e raro. Emilio, A.Diena, cert. Ferrario.	10.000	1.000
1046	☉	1860 - 10 cent. bruno (19), blocco di quattro ricomposto mediante linguella, margini corti, usato. Molto raro.	30.000	400
1047	✉	1860 - 10 cent. bruno scuro (19b), coppia, perfetto, su sovracoperta di lettera da Lucca 18/6/1860, datario rosso e muto a sbarre, a Pistoia. A.Diena.	1.400+	120
1048	☉	1860 - 10 cent., tre esemplari, tinte differenti, con linea di riquadro in alto, in basso e a sinistra (19g,19i,19k), usati.	1.400	100



1049



1050

1049	☉	1860 - 20 cent. azzurro (20), due ottimi margini orizzontali, sfiorato a sinistra, usato a Livorno 1/1/1860, PRIMO GIORNO D'EMISSIONE. Estremamente raro, solo tre lettere note con questo valore usato il primo giorno d'emissione. Ottimo aspetto. Cert. Manzoni e Ferrario.	-	1.500
1050	*	1859 - 40 cent. carminio (21), plì d'acordeon in alto, tre ottimi margini, sfiorato in basso, gomma originale, perfetto. Raro e molto fresco. Cert. storico A.Diena e Ferrario.	40.000	1.200
1051	*	1860 - 40 cent. carminio (21), gomma originale, intaccato a destra. Raro, occasione! Cert. Raybaudi.	40.000	800
1052	✉	1860 - 40 cent. carminio (21), lievi difetti, su lettera da Firenze 30/6/1860 a Roma.	3.000	100
1053	✉	1861 - 40 cent. carminio (21), perfetto, su lettera da Firenze 17/8/1861 a Roma.	3.000	300
1054	✉	1861 - 40 cent. carminio (21), tre esemplari, lievi difetti di marginatura, su sovracoperta di lettera da Livorno 29/7/1861 a Vienna, per la VIA DI SVIZZERA, numerosi bolli di transito al verso, tassata 15 kr. Molto rara e di ottimo aspetto!	-	1.000
1055	✉	1860 - 40 cent. carminio cupo, 10 cent. bruno (21c,19), margini leggermente intaccati, su lettera da Firenze 19/11/1860 per la Francia.	3.350	100



1041

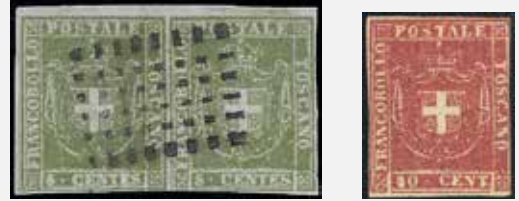

1044



1043



1048



1047



1046



1052



1053



1054



1055

POSTA MILITARE

1056	☒	1859 - Lettera in franchigia della "Posta Militare Toscana 2" 28/10/1859, per Firenze. Rara! Ferrario.	-	300
------	---	--	---	------------

ANNULLAMENTI

1057	☒	ARCIDOSSO, muto punti 7 - 10 cent. (19), margine destro rasente ma completo, su sovracoperta di lettera dell'11/11/1860 a Firenze. Ferrario.	950	70
1058	☒	ARCIDOSSO, muto punti 7 - 10 cent. (19), ottimo stato, su sovracoperta di lettera del 10/12/1860 per Montalcino.	950	100
1059	△	FIRENZE, cerchio a banderuola rosso - 8 baj bianco (Pontificio), perfetto, usato presumibilmente in arrivo con il bollo Toscano. Probabilmente unico, non catalogato.	-	500



1060

1060	☒	FIRENZE, muto a tre sbarre punti R3 (Sassone ed. 2020) - 2 crazie azzurro, II emissione (13), perfetto, su sovracoperta di lettera del 30/1/1858 per città. UNICA NOTA, ANNULO AD OGGI INEDITO. UNO DEI DOCUMENTI PIU' IMPORTANTI DEGLI ANNULLAMENTI DI TOSCANA, splendido! Cert. Avanzo e Ferrario.	52.500+	7.500
1061	☒	FITTO DI CECINA, per consegna unico annullatore punti 13 (Sassone 2020) - 1 crazia, coppia, 4 crazie (4g,14a), difetti, su sovracoperta di lettera raccomandata del 1/6/1858 per Firenze. Unica nota!	-	500
1062	☒	FUCECCHIO, doppio cerchio grande punti 5 - 2 crazie, 4 crazie (5,6), ottimo stato, su sovracoperta di lettera del 25/9/1854 per Roma. Le parti dei francobolli non colpite dall'annullo sono state "ribattute" con il datario. Curiosa! Ferrario.	2.475++	200
1063	☒	GREVE, doppio cerchio grande + penna non catalogato - 1 crazia, coppia, 2 crazie, striscia di tre e singolo (4,5), difetti, su lettera del 20/1/1856, datario completato a penna, per Borgo San Lorenzo, manoscritto "con lire cinquanta". Rara affrancatura, INSIEME UNICO! R.Diena.	-	500
1064	☒	LUCIGNANO, doppio cerchio piccolo + PD coannullatori punti 10 - 1 crazia (4d), coppia, margini giusti, su sovracoperta di lettera, indirizzo in parte asportato, del 26/8/1853 ad Arezzo. Combinazione di annulli ad oggi inedita! Cert. Avanzo.	5.600	300
1065	☒	LUCIGNANO, doppio cerchio piccolo + PD coannullatori punti 10 (Sassone 2020) - 2 crazie (5), lieve piega orizzontale, su sovracoperta di lettera del 23/9/1854 per Firenze. Combinazione di annulli ad oggi inedita. Cert. Avanzo.	2.950	150
1066	☒	MASSA MARITTIMA, muto a rombi + PD combinazione inedita - 10 cent. (19), corto a destra, su sovracoperta di lettera del 29/6/1860 per Livorno. Interessante combinazione di coannullatori non catalogata. R.Diena, Ferrario.	-	150
1067	△	PIEVE S.STEFANO, doppio cerchio + per consegna punti 12 - 2 crazie (13), striscia orizzontale di tre, perfetta, interspazio di gruppo in alto, usata su frammento il 7/7/1858, datario capovolto. Insieme molto bello. R.Diena, Ferrario.	12.400	500
1068	☒	PIOMBINO, doppio cerchio grande e PD, combinazione inedita - 1 crazia, 2 crazie (4d,5a), lievi difetti di marginatura, su lettera di doppio porto del 20/1/1853 per Livorno. Bella combinazione di annulli, unica.	-	300



1056



1057



1059



1058



1061



1062



1063



1064



1065



1066



1067



1068



1069



1070



1071



1072



1073

1069	☒	PISTOIA, insufficiente in cartella punti 12 - 15 cent. Litografico, II tipo (Regno 13), perfetto, su lettera del 14/7/1863 a Livorno, tassata 3. Molto rara! R.Diena.	5.500+	350
1070	☒	PITIGLIANO, doppio cerchio grande + PD coannullatori - 2 crazie (5d), leggermente intaccato a sinistra, su lettera del 13/5/1854 a Firenze. Combinazione di annulli non catalogata.	-	150
1071	☒	PITIGLIANO, doppio cerchio grande azzurro punti 12 - 2 crazie (5b), su lettera del 20/4/1852 a Firenze. Bella e rara. Cert. Ferrario.	7.200	400
1072	☒	PORTOLONGONE, doppio cerchio grande punti 11 - 2 crazie (5a), su sovracoperta di lettera del 3/1/1853 a Massa Marittima. Bella! Cert. Ferrario.	5.200	300
1073	☒	ROCCALBEGNA, doppio cerchio grande + penna coannullatori punti 10 (Sassone 2020) - 2 crazie (5), leggermente sfiorato in un punto, su sovracoperta di lettera del 20/3/1855 per Santa Flora. Combinazione di annulli ad oggi inedita. Cert. Avanzo.	6.100	250
1074	☒	ROCCALBEGNA, doppio cerchio grande + penna coannullatori punti 13 - 10 cent. (19c), due margini intaccati, su sovracoperta di lettera del 10/3/1860 per Siena. Rara combinazione di annulli, unica! Cert. Avanzo.	8.350	300



1075

1075	☒	S.CASCIANO, PER CONSEGNA non catalogato - 2 crazie, perfetto, 4 crazie, difetti (13,14), su sovracoperta di lettera raccomandata del 26/10 per Morrone (Pontedera). UNICO ESEMPLARE NOTO DI QUESTO BOLLO DI RACCOMANDAZIONE, NON CATALOGATO DAL CATALOGO SASSONE, citato ma non riprodotto dal Bargagli. Cert. Ferrario.	-	900
1076	☒	SAN GIOVANNI, a penna punti 7 - 2 crazie (5a), perfetto e ben marginato, su sovracoperta di lettera del 11/3 per Siena. Splendida qualità R.Diena.	2.800	250
1077	☒	SAN GIOVANNI, doppio cerchio grande + penna punti 11 - 1 crazia (4e), coppia, margini rasenti, su sovracoperta di lettera del 3/02/1857 per Firenze. R.Diena.	4.750	200
1078	☒	SAN GIOVANNI, doppio cerchio grande punti 5 - 20 cent. (20c), varietà cornice sinistra evanescente, su sovracoperta di lettera del 17/1/1860 per Padova, tassata 10 soldi. Interessante e raro insieme. R.Diena.	1.400++	200
1079	☒	SAN QUIRICO, doppio cerchio grande + penna combinazione non catalogata - 1 crazia, 2 crazie (4d,5d), difetti, su sovracoperta di lettera del 17/7/1853 per Napoli, via di terra, al verso lineare "transito per lo Stato Pontificio". Rara ed inedita combinazione di coannullatori.	-	250
1080	☒	SAN SEPOLCRO, doppio cerchio grande + PER CONSEGNA non catalogato - 4 crazie, 6 crazie (6,7), lievi difetti di marginatura, su sovracoperta di lettera raccomandata, senza il lembo superiore e con indirizzo parzialmente asportato, del 10/4/1856 per Firenze. Bollo accessorio non riportato sul catalogo Sassone.	-	250
1081	☒	SORANO, muto a sigillo ben leggibile punti R1 - 10 cent. (19), leggermente intaccato in un punto a destra, su sovracoperta di lettera del 14/4/1860 a Montepulciano. Raro così nitido. E.Diena.	15.350	1.000
1082	☒	TALAMONE, doppio cerchio medio + PD coannullatori punti R1 (Sassone 2020) - 2 crazie (5f), due margini leggermente sfiorati, su sovracoperta di lettera del 4/3/1854 per Firenze. Combinazione di annulli ad oggi inedita, unica nota! Cert. Avanzo.	16.500	1.000
1083	☒	TAVARNELLE, PD punti 11 - 4 crazie (6b), perfetto, su sovracoperta di lettera del 8/11/1853 per Modena. Molto bella. Ferrario.	5.200	400



1074



1076



1077



1078



1079



1080



1081



1082

1084	☒	LUCIGNANO, doppio cerchio piccolo + PD punti 10 - 1 crazia carminio su grigio (4d), due esemplari, uno perfetto, l'altro con un margine a filo, su sovracoperta di lettera del 4/3/1853 ad Arezzo, bollo d'arrivo. R.Diena.	3.600+	150
------	---	---	--------	------------

NAVIGAZIONE

1085	☒	1848 - Lettera prefilatelica da Tunisi 24/5/1848 a Livorno, tassata, bolli "Oltre mare Livorno" e, al verso, "Disinfettata nel Lazzaretto S.Rocco di Livorno", con i relativi tagli di disinfezione. Rara.	-	100
1086	△	1851 - 4 crazie verde azzurro su azzurro (Toscana 6a), tre ottimi margini, leggermente intaccato in alto, annullato con l'ovale rosso VPM, punti R3. Molto raro e di grande freschezza. R.Diena.	7.650	250
1087	☒	1856 - SARDEGNA, punti 9 - 20 cent. (15), perfetto, su lettera da Genova 5/9/1856 a Torino. Molto bella. G.Bolaffi.	1.800	200
1088	☒	1861 - LARIO, punti 7 - 20 cent., stampa secca (Sardegna 15D), buono stato, su busta del 29/6/1861 per Lozzo. Interessante.	825+	100
1089	△	1862 - MARSIGLIA, 2240 punti piccoli cifre grandi, punti 11 - 40 cent. (Sardegna 16E), perfetto, usato su piccolo frammento.	610	40
1090	☒	1863 - VIA DI MARE, punti 12 - 15 cent. Litografico, I tipo (11), perfetto, su lettera da Genova 6/4/1863, probabilmente impostata direttamente sul battello, ed annullato in arrivo a Livorno, bollo corsivo "insufficiente" e tassa 1. Interessante e non comune.	1.400+	100
1091	△	1864 - VIA DI MARE LEVANTE, punti R1 - 40 cent. De La Rue (L20), coppia, perfetta, usata su frammento da Messina 12/11/1864 con l'ovale di navigazione rosso di Nizza Marittima coannullatore. Unica impronta nota su questa emissione.	3.300+	300



1083



1084



1085



1087



1086



1091

SECONDA SESSIONE

Sabato 2 Ottobre 2021 - ore 9.30

REGNO D'ITALIA
VITTORIO EMANUELE II

1092



1093

1092	(*)	1861 - 10 cent., non emesso, prova di stampa in nero (2), non gommata, piccolo assottigliamento al verso, ottimi margini. Si tratta di uno dei due soli esemplari finora noti. Rarità, Cert. A.Diena e Ferrario.	-	2.500
1093	*/(*)	1861 - 40 cent., non emesso, prova di stampa in nero (4), nuova con tracce di gomma, perfetta. Si tratta dell'UNICO ESEMPLARE NOTO per questo valore. Cert. Sorani e Ferrario.	-	2.500
1094	**	1861 - Non emessi (1/5), gomma integra, perfetti. Ferrario per gli alti valori.	700	75
1095	**/*	1861 - Non emessi (1/5), blocchi di quattro, gomma originale, integra per gli esemplari inferiori, perfetti. Molto freschi. A.Diena. Cert.Ferrario.	3.000+	250



1096

1096	**	1861 - 5 cent. verde giallo, non emesso, blocco di sei, un esemplare senza effigie (1e), gomma originale, integra per quattro esemplari tra cui quello con la varietà, perfetto. Splendido e raro! G.Bolaffi, A.Diena, cert. Ferrario. Ex collez. Imperato.	-	700
1097	**/*	1861 - 5 cent. verde giallo, non emesso, blocco di venticinque esemplari, uno senza effigie (1e), gomma originale, integra per gli esemplari centrali, margine inferiore corto. A.Diena, Ferrario. Ex collez. Imperato.	-	500
1098	*	1861 - 5 cent. verde giallo, non emesso, coppia verticale, il primo esemplare senza effigie (1e), gomma originale, perfetta. A.Diena, G.Bolaffi, Ferrario. Ex collez. Imperato.	3.000	300
1099	**	1861 - 10 cent. non emesso (2), decalco spostato, blocco di quattro, gomma integra, perfetto. Bella varietà, evidente e non catalogata.	-	150
1100	**	1861 - 10 cent. terra d'ombra, non emesso, margine di foglio inferiore non tosato (2), gomma integra, perfetto. Raro con margine così ampio! Ferrario.	-	50
1101	**	1861 - 10 cent. terra d'ombra, non emesso, striscia verticale di quattro con margine destro di foglio non tosato (2), gomma integra, perfetta. Bella e rara! Ferrario.	-	100
1102	**/*	1861 - 10 cent. terra d'ombra, non emesso (2), coppia verticale con l'esemplare inferiore con seconda effigie in basso, perfetto, gomma originale, integra per il francobollo con la varietà. Molto raro, cinque/dieci casi noti. Ferrario, cert. Raybaudi.	-	200
1103	**	1861 - 20 cent. indaco, non emesso (3b), decalco spostato al verso, blocco di sei esemplari, gomma integra, perfetto. Rara varietà non catalogata, di splendida qualità. Ferrario. Ex collez. Imperato.	-	300



1094 ex



1095 ex



1098



1100



1102

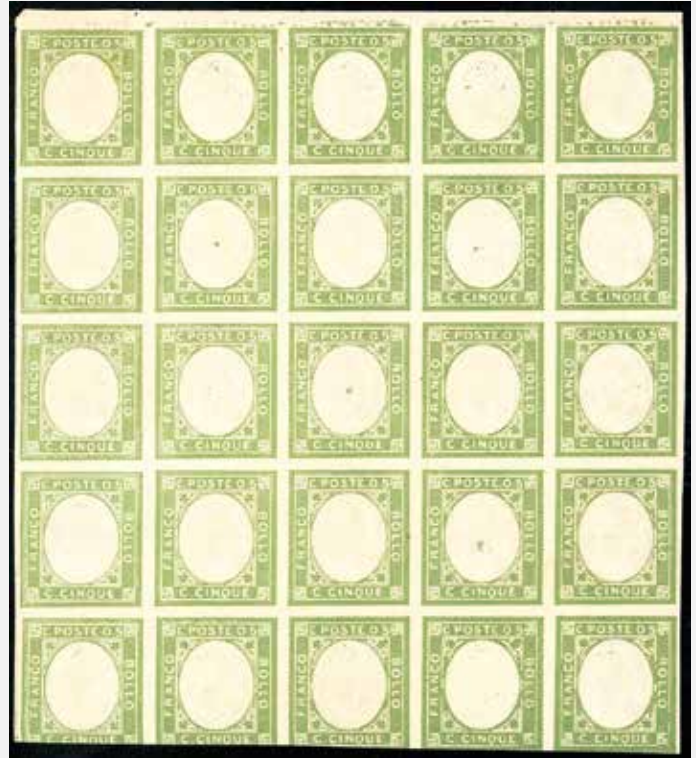

1097



1101



1103



1104



1105



1112



1107



1111

1104	*	1861 - 20 cent. azzurro, coppia verticale, un esemplare senza effigie (3d), gomma originale, perfetta. Rara e di ottima qualità. Chiavarello, cert. Ferrario.	5.500	500
1105	**	1861 - 40 cent. vermiglio, non emesso (4), coppia verticale con il margine di foglio a sinistra non tosato, gomma integra, perfetta. Rara! Ferrario.	-	70

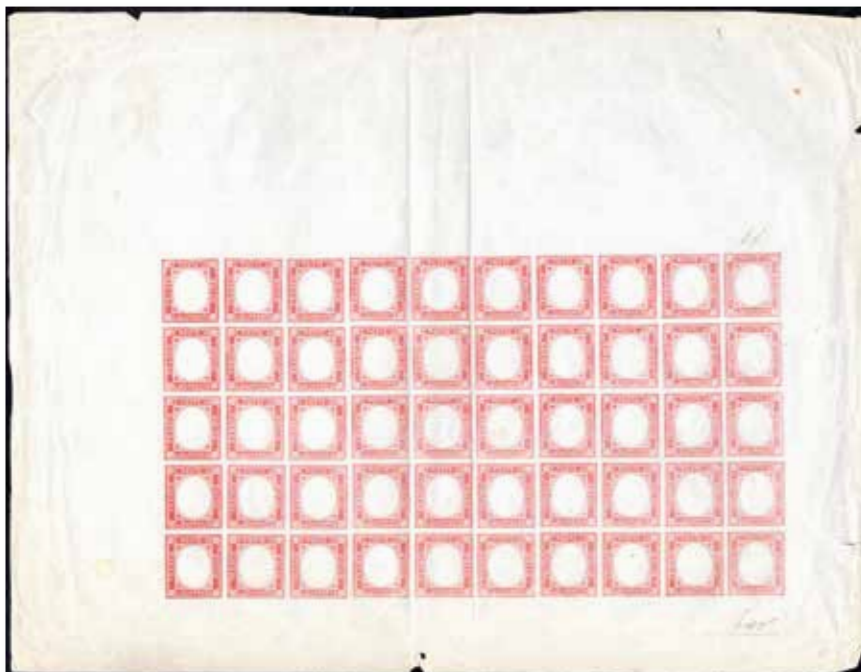

1106

1106	(*)	1861 - 40 cent. vermiglio, non emesso, SENZA EFFIGIE (4), foglio di 50 esemplari, non gommato e non tosato ai margini, perfetto. Splendido e molto raro! A.Bolaffi, cert. A.Diena.	-	1.000
1107	⊙/△	1862 - Dentellati Matraire, serie completa (1/4), usati, ottimo stato. Cert. Bottacchi per l'80 cent.	5.100	400



1108

1108	**	1862 - 10 cent. bistro giallastro (1), gomma originale integra, perfetto. Molto fresco. Cert. Calves, Ferrario e Diena.	12.000+	2.000
------	----	---	---------	--------------



1109

1109	✉	1862 - 10 cent. bistro oliva, bordo di foglio a destra con linea di riquadro, (1e/lf), perfetto, su lettera senza il lembo inferiore da Firenze 16/8/1862 a Scansano. Rara e di ottima qualità! Cert. E.Diena.	16.250	1.500
------	---	--	--------	--------------



1113



1114



1115



1119



1121



1120



1118



1123



1128



1124



1129



1126



1110

1110	☒	1863 - 20 cent. indaco chiaro, due coppie verticali, una non dentellata in basso (2b,2b/k), perfette, su sovracoperta di lettera da Torino 18/2/1863 a Parigi, in tariffa di doppio porto. Raro insieme, anche per l'uso nel 1863. A.Diena, cert. Bottacchi. (cat. Sassone € 60.000+ in proporzione).	-	3.000
1111	☒	1862 - 20 cent. indaco, non dentellato in basso con bordo integrale e linea di riquadro (2l), su lettera da Riposto 29/12/1862 a Messina. A.Diena, cert. E.Diena.	12.000	1.000
1112	**	1862 - 40 cent. rosso carminio (3), nuovo, gomma originale integra, perfetto e ben centrato. Cert. Ferrario.	1.650	125
1113	☒	1863 - 40 cent. rosso carminio (3), perfetto, su busta da Milano 20/3/1863 a Mantova, in PD. Ferrario.	700	75
1114	☒	1863 - 40 cent. rosso carminio, filetto di inquadratura completo, pos. 12 (3p), perfetto, isolato su lettera da Milano 2/6/63 a Lione. Bella! Ferrario.	3.500	250
1115	△	1862 - 80 cent. giallo arancio (4), perfetto, usato su frammento a Napoli il 7/12/1862. Bello e raro! Cert. Caffaz.	4.750	375



1116

1116	△	1863 - 3 lire rame scuro, 10 cent. bistro arancio, coppia, di Sardegna in affrancatura mista con Regno 80 cent. giallo arancio (18Aa,14Df,4), usati su ampio frammento a Livorno 6 giugno 1863. Lievi difetti ma eccezionale affrancatura di cui si conosce solo un'altra lettera, anch'essa con difetti. Emilio Diena, cert. Diena e Ferrario. Ex collezione Imperato.	-	2.000
------	---	---	---	--------------



1117

1117	**	1862 - 80 cent. giallo arancio, SENZA EFFIGIE, non dentellato in basso e con margine integrale di foglio, pos. 48 (4ra), gomma integra, buono stato. Rarità del settore, cinque esemplari noti! E.Diena, cert. Ferrario e fotocopia cert. Sorani della striscia di provenienza.	45.000	2.250
1118	**/*	1862 - 2 cent. per stampati, un esemplare bistro, gomma integra, e uno giallo, gomma originale (10,10c), perfetti. Molto freschi.	320	40
1119	⊙	1863 - 15 cent. azzurro tipo Sardegna (11), perfetto, usato il primo giorno d'emissione 1/1/1863. Ferrario.	-	100
1120	✉	1863 - 15 cent. azzurro, perfetto e 15 cent. azzurro scuro, sfiorato in alto (11,11b), su sovracoperta di lettera da Milano 20/1/1863 a Napoli. Rara combinazione di tinte differenti.	-	250
1121	**	1863 - 15 cent. azzurro grigio scuro tipo Sardegna (11f), gomma originale integra, piccola riparazione, molto fresco. Tinta molto rara. A. ed E.Diena, cert. Ferrario.	15.000	400



1122

1122	⊙	1863 - 15 cent. azzurro scuro, doppia effigie di cui una capovolta (11b), perfetto, usato a Castel S.Giovanni 10/2/1863. Si tratta dell'UNICO ESEMPLARE NOTO di questa varietà, citato dal catalogo Sassone. Raybaudi, cert. E.Diena.	150.000	10.000
1123	*	1863 - 15 cent. Litografico, I tipo, gomma screpolata (12,nota), gomma originale, leggera traccia di linguella, perfetto. A.Diena	1.000	125
1124	✉	1863 - 15 cent. Litografico, I tipo (12), perfetto, su sovracoperta di lettera da Naso 16/12/1863, punti 10, a Messina. Uso di questo francobollo nel dicembre 1863 molto raro!	-	500



1130



1131



1125

1125	✉	1863 - 15 cent. Litografico, I tipo, doppia stampa parziale in basso e a destra (12d), perfetto, su sovracoperta di lettera da Castellana Grotte 2/3/1863 a Napoli. Molto rara! Ferrario, cert. Colla e Sorani.	25.000	2.000
1126	(*)	1863 - 15 cent. Litografico, II tipo (13), prova di macchina in nero con stampe multiple, striscia orizzontale di sette, bordo di foglio, nuova senza gomma, perfetta.	-	80



1127

1127	✉	1863 - 15 cent. Litografico, II tipo, senza il tassello superiore (13f), perfetto, su lettera da Orbetello 9/6/1863 a Livorno. Si tratta dell'UNICO ESEMPLARE NOTO di questa appariscente varietà, citata dal cat. Sassone. Rarità dell'emissione. D.Zanaria, Raybaudi, cert. E.Diena.	-	10.000
1128	**	1863 - 1 cent. verde grigio chiaro, De La Rue, tiratura di Londra (L14), nuovo, gomma originale integra, perfetto. Freschissimo e ben centrato. Cert. Ferrario.	6.000	600
1129	✉	1871 - 1 cent., 5 cent., angolo mancante, 10 cent. De La Rue, tiratura di Torino (T14,T16,T17), su bella fascetta di stampati da Torino a Malta. Rara, ottimo aspetto.	-	100
1130	✉	1883 - 1 cent. e 2 cent. De La Rue, tiratura di Torino, 2 cent. su 10,00 lire Servizio soprastampati (T14,T15,36), su sovracoperta di lettera da Tolmezzo 15/5/1883 per città. Affrancatura di valori gemelli molto rara.	-	300
1131	(✉)	1901 - 1 cent. De La Rue, tiratura di Torino (T14) e 1 cent. Umberto (65), perfetti, su frontespizio di lettera da Firenze 25/1/1901 per città. Bella affrancatura mista di valori gemelli. A.Diena.	-	150

1132	☒	1882 - 1 cent. De La Rue, tiratura di Torino, bordo di foglio in alto con linea di colore (T14gd), in coppia con il normale, su manifesto da Roncade 28/7/1882. Raro. Sorani, Raybaudi, cert. E.Diena.	6.000	500
------	---	--	-------	------------



1133

1133	**	1863 - 2 cent. De La Rue, tiratura di Londra (L15), discreta centratura, gomma integra, ottimo stato. Sorani, G.Oliva, cert. Ferrario.	8.000	800
1134	☒	1877 - 2 cent., sei esemplari, 10 cent. De La Rue, tiratura di Torino (T15,T17), lievi difetti, su busta da Milano 30/3/1877 per la Germania. Rara affrancatura.	-	70
1135	☒	1895 - 2 cent. De La Rue, tiratura di Torino (T15), blocco di 13 esemplari, ottimo stato su invio sotto fascia da Padova 14/6/1895. Bella affrancatura.	-	250
1136	*	1863 - 5 cent. De La Rue, tiratura di Londra (L16), discreta centratura, gomma originale, impercettibile traccia di linguella, buono stato. Cert. Raybaudi.	3.000	100
1137	☒	1865 - 5 cent. De La Rue, tiratura di Londra (L16), coppia, perfetto, su lettera da Caserta 31/3/1865 a Bologna, indirizzata ad un militare, e da qui rispedita a Genova, manoscritto "ferma in Posta in licenza". Rara ed interessante spedizione con tariffa ridotta per militari.	-	200



1138

1138	*	1863 - 5 cent. De La Rue, tiratura di Torino (T16), ottima centratura, gomma originale, perfetto. A.Diena, cert. Ferrario.	9.000	750
1139	☒	1874 - 5 cent. De La Rue, tiratura di Torino (T16), perfetto, annullato a penna su busta da Milano 7/5/1874 per città, probabilmente trasportata a mano. Interessante! Ferrario.	-	75
1140	☒	1882 - 5 cent. De La Rue (T16), tre esemplari provenienti da diverse provviste e 5 cent. Umberto I (37), su sovracoperta di lettera da Dello 19/8/1882 a Brescia. Bella e rara affrancatura mista di valori gemelli. A.Diena, cert. Sorani.	-	400
1141	☒	1888 - 5 cent. De La Rue, tiratura di Torino, in affrancatura mista con 20 cent. e 50 cent. Umberto I (T16,39,42), ottimo stato, su busta raccomandata da Zocca 22/8/1888 a Salisburgo. Bella! Cert. Sorani.	-	150



1142

1142	*	1863 - 10 cent. De La Rue, tiratura di Londra (L17), ben centrato, gomma originale, perfetto. Bello. A.Diena, Raybaudi, cert. Colla.	5.500+	700
1143	☒	1863 - 10 cent. De La Rue, tiratura di Londra (L17), tagliato con le forbici, isolato su lettera da Milano 12/12/1863 a Biasca, in Svizzera. Rara lettera in tariffa di raggio limitrofo del dicembre 1863. Ferrario.	-	125



1144



1145



1147



1148



1146



1149



1151



1160



1155



1153



1152

1144	☒	1865 - 10 cent. De La Rue, tiratura di Londra (L17), perfetto, isolato su bustina diretta a militare, in tariffa ridotta, per Sarsina 2/12/1865. Interessante in quanto diretta ad un carabiniere. Ferrario.	-	90
1145	☒	1865 - 10 cent. De La Rue, tiratura di Torino (L17), ottimo stato, su busta da Bologna 16/4/1865 a Genova, indirizzata ad un militare e ferma in posta, e da qui rispedita a Bologna con applicazione del bollo "RETRODATO" al verso. Interessante e rara spedizione con tariffa ridotta per militari.	-	150
1146	☒	1866 - 10 cent. De La Rue, tiratura di Londra (L17), perfetto, su bustina da Parma 18/2/1866 a S.Giovanni in Fiore, rispedita a Policastro, in tariffa ridotta in quanto diretta a militare. Interessante e rara per la spedizione. Ferrario.	-	125
1147	**	1866 - 10 cent. De La Rue, tiratura di Torino (T17), gomma integra, perfetto. Cert. Oro Raybaudi.	4.250	400
1148	☒	1869 - 10 cent. De La Rue, tiratura di Torino, dentellatura fortemente spostata (T17g), perfetto, su fresca lettera da Milano 30/9/1869 a Mendrisio in Svizzera, in tariffa di raggio limitrofo. Molto bella ed impreziosita dalla varietà. Ferrario.	1.500++	200
1149	☒	1871 - 10 cent., 40 cent. e 60 cent. De La Rue, tiratura di Torino (T17,T20,T21), perfetti, su busta raccomandata da Catania 28/2/1871 a Napoli. Bella affrancatura tricolore! G.Bolaffi, Ferrario.	-	150



1150

1150	**	1863 - 15 cent. De La Rue, tiratura di Londra (L18), ottima centratura, gomma originale integra, perfetto. Molto bello. Cert. Ferrario e Diena.	20.000	2.000
1151	(*)	1863 - 15 cent. De La Rue (L18), discreta centratura, nuovo senza gomma, perfetto.	-	80
1152	☒	1863 - 15 cent., sei esemplari, 30 cent., 40 cent. De La Rue, tiratura di Londra (L18/L20), ottimo stato, usati su frammento a Milano 9/10/1864, annullo rosso. D'effetto. E.Diena.	-	100
1153	☒	1864 - 15 cent. De La Rue, tiratura di Londra (L18), perfetto, su sovracoperta di lettera da Foligno 11/2/1864 a Venezia. Il francobollo è stato coannullato con il bollo in cartella "Francobollo Insufficiente"; a lato "credito italiano cent.13" e "S2A". Interessante e rara.	-	150



1154



1154	☒	1864 - 15 cent. De la Rue, tiratura di Londra, non dentellato (L18c), margine sfiorato in alto a sinistra, su lettera da Lugo 11/10/1864 a Bologna. Molto raro, pochissime lettere note! Em.Diena, cert. Diena e Ferrario.	70.000	2.000
------	---	--	--------	--------------



1156



1162



1165



1163



1164



1166



1167



1169



1174



1176



1177



1179



1175

1155	☒	1876 - 30 cent. De La Rue, tiratura di Londra (L19a), perfetto, usato irregolarmente su busta spedita da St.Etienne 15/10/1876 a Pinerolo. Il francobollo venne applicato in partenza ed annullato in arrivo con il numerale a punti "121" e la lettera venne considerata franca e non tassata. Interessante e rara. Cert. Sorani.	-	300
1156	(☒)	1863 - 40 cent. De La Rue, tiratura di Londra (L20), perfetto, su frontespizio di lettera raccomandata da Firenze 6/2 per città, annullato con il solo lineare in cartella "raccomandato". Non comune.	-	100



1157



1158



1159

1157	**	1863 - 40 cent. De La Rue, tiratura di Torino (T20), discreta centratura, gomma integra, perfetto. Raro. A.Diena, cert. Diena.	24.000	1.750
1158	**	1866 - 40 cent. carminio, De La Rue, tiratura di Torino (T20), nuovo, gomma originale integra, perfetto. Molto fresco, buona/ottima centratura. Cert. Diena e Ferrario (cat. 24.000/60.000).	-	3.000
1159	**	1866 - 40 cent. De La Rue, tiratura di Torino (T20), buona centratura, gomma integra, perfetto. Bello e raro! A.Diena, cert. Oro Raybaudi.	24.000	3.000
1160	*	1863 - 40 cent. De La Rue, tiratura di Torino (T20), nuovo, gomma originale, discreta qualità. Cert. Oliva.	4.500	300



1161

1161	*	1863 - 40 cent. De La Rue, tiratura di Torino (T20), nuovo, gomma originale, perfetto, buona centratura. Invisibile traccia di linguella. Cert. G.Oliva.	12.000	1.200
1162	☒	1871 - 40 cent. De La Rue, tiratura di Torino (T20), in affrancatura mista con 1 piastra di Egitto, perfetti, su busta da Livorno 19/11/1871 al Cairo. Rara affrancatura mista complementare per l'Egitto. Ferrario.	-	500
1163	**	1863 - 60 cent. De La Rue, tiratura di Londra (L21), blocco di quattro perfetto, discreta/buona centratura, gomma originale integra. Bello e raro. Ferrario, cert. Fiechi.	5.600	400
1164	**	1863 - 60 cent. De La Rue, tiratura di Londra (L21), discreta centratura, blocco di quattro, bordo di foglio, gomma integra, perfetto. Molto fresco. G.Bolaffi, A.Diena.	6.150	500
1165	☒	1868 - 60 cent. De La Rue, tiratura di Torino (T21), tre esemplari, piega orizzontale, su lettera da Livorno 18/4/1868 a Lipsia, Sassonia, manoscritto 18 per i diritti della Sassonia e "via di Svizzera", numerosi transiti al verso. Rara!	-	200
1166	☉	1863 - 2 lire De La Rue, tiratura di Torino (T22), blocco di quattro esemplari usati, perfetto. Raro! Cert. Diena.	7.000	600
1167	☒	1885 - 2 lire De La Rue, tiratura di Londra, in affrancatura mista con 50 cent. Umberto I, riutilizzato in frode postale (T22,42), su busta assicurata con valore dichiarato di 900 lire da Ventimiglia 30/11/1885 a Genova. Interessante e pregevole lettera. Sorani, Vaccari, cert. E.Diena e Raybaudi.	-	800

Consigliamo di registrarsi sul nostro sito per poter partecipare in diretta Internet all'Asta.



1168

1168	**	1865 - 20 cent. su 15 cent. Ferro di cavallo, I tipo (23), nuovo, gomma originale integra, perfetto. Fresco e ben centrato. Golinelli, cert. Oro Raybaudi.	11.000	1.000
1169	*	1865 - 20 cent. su 15 cent. Ferro di cavallo, I tipo (23), ottima centratura, gomma originale, leggera traccia di linguella. Cert. Avi.	5.500	500



1170



1171



1172

1170	**	1865 - 20 cent. su 15 cent. Ferro di cavallo II tipo soprastampato (24), nuovo, gomma originale integra, perfetto. Molto fresco e raro. Cert. Ferrario e Diena.	35.000	2.750
1171	**	1865 - 20 cent. su 15 cent. Ferro di cavallo, II tipo (24), eccezionale centratura, gomma originale integra, perfetto. Splendido esemplare, molto raro di questa qualità. Cert. Colla, E.Diena, Oro Raybaudi.	55.000	6.000
1172	**	1865 - 20 cent. su 25 cent. Ferro di Cavallo, II tipo (24), discreta centratura, gomma originale integra, perfetto. A.Diena, G.Oliva, cert. Ferrario e Diena (cat. Sassone € 13.000/35.000).	-	1.500



1173



1173	✉	1866 - 20 cent. su 15 cent. Ferro di cavallo, II tipo, DOPPIA SOPRASTAMPA (24c), perfetto, su sovracoperta di lettera da S.Agata Feltria 29/9/1863 a Pennabilli. Si tratta dell'UNICO ESEMPLARE NOTO di questa varietà. Splendida e grande rarità delle prime emissioni del Regno d'Italia. Cert. Sorani, Oro Raybaudi e Ferrario.	200.000	25.000
1174	**	1865 - 20 cent su 15 cent. Ferro di cavallo III tipo (25), blocco di quattro nuovo, gomma originale integra, perfetto. Molto fresco, cert. Ferrario e Diena.	5.000	600
1175	✉	1866 - 20 cent. su 15 cent. Ferro di cavallo, III tipo (25), perfetto, su lettera da Firenze 26/3/1866 ad Arezzo, rispedita a Castiglione Fiorentino dopo essere stata riaffrancata con un altro francobollo identico, annullato a penna. Interessante e rara.	-	150

1176	*	1865 - 20 cent. su 15 cent. Ferro di cavallo, III tipo (25), soprastampato "saggio", gomma originale, perfetto. E.Diena, cert. Raybaudi.	1.400	150
1177	**	1865 - 20 cent. su 15 cent. Ferro di cavallo, III tipo, soprastampa fortemente spostata in basso a sinistra e obliqua dal basso verso l'alto (25), gomma integra, perfetto. Bello e molto raro. Dettagliato cert. Oro Raybaudi.	-	1.000



1178

1178	**	1867 - 20 cent. celeste lillaceo chiaro, tiratura di Londra (L26a), nuovo, gomma originale integra, perfetto e ben centrato. Cert. Ferrario e Diena.	14.000	1.500
1179	*	1867 - 20 cent. celeste chiaro, tiratura di Londra (L26), discreta centratura, gomma originale, leggerissima traccia di linguella, perfetto. A.Diena, cert. G. Bolaffi.	3.500	350
1180	✉	1867 - 20 cent. celeste chiaro, tiratura di Londra (L26), perfetto, su busta da Parma 17/5/1871 a Milano, successivamente rispedita a Lugano, in Svizzera. Il bollo P.D. venne cassato con il bollo in cartella "francobollo insufficiente" e la lettera tassata. Interessante! Ferrario.	-	150
1181	**	1867 - 20 cent. azzurro, tiratura di Torino (T26), blocco di quattro, nuovo, gomma originale integra, perfetto. Molto fresco e raro. Cert. Ferrario e Diena.	4.500+	500



1182

1182	⊙	1867 - 20 cent. azzurro, tiratura di Torino (T26), blocco di 15 esemplari usato, lievi difetti su alcuni esemplari, ottimo aspetto. Rarissimo! Cert. Ferrario.	-	400
------	---	--	---	------------



1183

1183	**	1877 - 10 cent. azzurro (27), nuovo, gomma originale integra, perfetto. Cert. Diena e Ferrario.	22.000	1.500
------	----	---	--------	--------------



1180



1181



1187

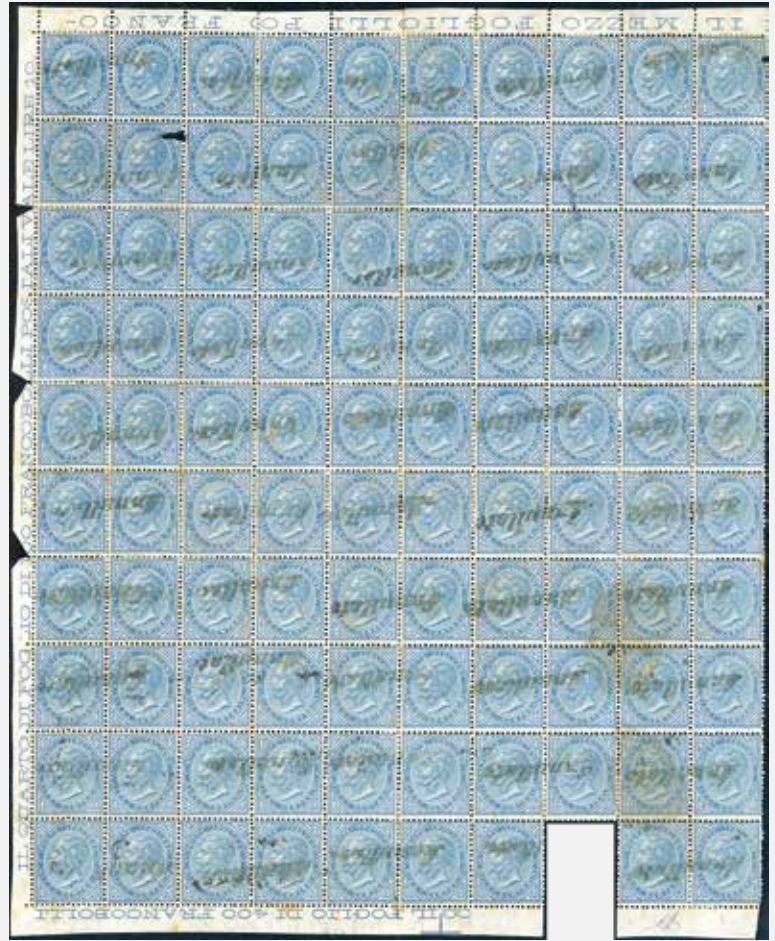

1188



1193



1194



1195



1196



1198



1199



1200



1197



1205



1184



1185



1186

1184	**	1877 - 10 cent. azzurro (27), ottima centratura, gomma originale integra, perfetto. Bello e raro. Cert. Ferrario.	35.000	2.500
1185	*	1877 - 10 cent. azzurro (27), buona centratura, gomma originale, perfetto. Raro. Cert. Oro Raybaudi.	11.000	750
1186	*	1877 - 10 cent. azzurro (27), discreta centratura, gomma originale, perfetto. Bello! Cert. Finanziario Bolaffi 75% ed E.Diena.	11.000	1.000
1187	*	1877 - 10 cent. azzurro (27), nuovo, gomma originale, perfetto. Fresco. Cert. Ferrario.	4.500	375
1188	⊙	1877 - 10 cent. azzurro (27), foglio quasi completo, manca solo un esemplare, usato con il lineare corsivo "annullato". INSIEME UNICO E DI ECCEZIONALE RARITA'. Da esposizione. A.Diena, cert. Ferrario.	-	2.500



1189



1190

1189	**	1877 - 20 cent. ocra arancio (28), nuovo, gomma originale integra, perfetto. Freschissimo e ben centrato. Cert. Diena e Ferrario.	24.000	2.000
1190	*	1877 - 20 cent. ocra arancio (28), buona/ottima centratura, gomma originale, perfetto. Bello. Cert. A. ed E.Diena (cat. Sassone € 8/12.000).	-	1.000



1191



1192

1191	*	1877 - 20 cent. ocra arancio (28), discreta centratura, gomma originale, perfetto. Molto fresco. A.Diena, cert. E.Diena e Finanziario Bolaffi 60%.	8.000	800
1192	*	1877 - 20 cent. ocra arancio (28), discreta centratura, gomma originale, perfetto. Molto fresco. Cert. E.Diena.	8.000	800
1193	*	1878 - 2 cent. su 0,02 lire Servizio soprastampati (29), ottima centratura, gomma originale, perfetto. Molto bello. A.Diena.	650	50
1194	**	1878 - 2 cent. su 0,20 lire Servizio soprastampati, buona centratura, gomma originale integra, perfetto. A.Diena, cert. Ferrario. (cat. Sassone € 2.750/7.500)	-	250
1195	*	1878 - 2 cent. su 0,20 lire Servizio soprastampati (31), nuovo, gomma originale, discreta centratura, perfetto. E.Diena.	1.100	100
1196	*	1878 - 2 cent. su 0,20 lire Servizio soprastampati (31), ottima centratura, gomma originale, perfetto. Bello! A.Diena.	3.000	250

1197	⊙	1878 - 2 cent. su 0,30 lire Servizio soprastampati (32), blocco di 24 esemplari, angolo di foglio, lieve piega verticale su 4 esemplari, usato con il lineare corsivo "annullato". Rarissimo, probabilmente il massimo multiplo usato noto di questo francobollo. A.Diena, Ferrario.	-	400
1198	⊙	1878 - 2 cent. su 0,30 lire Servizio soprastampati, soprastampa capovolta (32b), usato, perfetto. Bello. A.Diena, cert. E.Diena.	2.400	200
1199	*	1878 - 2 cent. su 2 lire Servizio soprastampati, soprastampa fortemente spostata in alto (34dc), gomma originale, perfetto. Cert. Colla.	4.500	300
1200	*	1878 - 2 cent. su 5 lire Servizio soprastampati (35), ottima centratura, gomma originale, perfetto. Cert. Ferrario.	3.000	200
1201	*	1878 - 2 cent. su 10,00 lire Servizio soprastampati (36), discreta centratura, gomma originale, leggera traccia di linguella, perfetto. Cert. APS.	800	100

UMBERTO I

1202	**	1890 - Soprastampati Valevole per le Stampe (50/55), blocchi di quattro, gomma integra. Un esemplare ha la dentellatura in basso difettosa, gli altri sono tutti perfetti.	-	300
1203	**	1891/97 - Umberto I, otto valori (60/64,65/67), gomma integra, perfetti.	740	70
1204	**	1879 - 5 cent., 30 cent., 50 cent., 2 lire Umberto I (37,41,42,43), discreta centratura, gomma integra, perfetti. A.Diena per due valori.	930	65
1205	**	1879 - 10 cent. Umberto I (38), blocco di quattro, bordo di foglio, gomma integra, perfetto. Molto fresco.	4.700+	300
1206	**	1879 - 20 cent. Umberto I (39), ottima centratura, gomma integra, perfetto. Cert. Sorani.	5.500	500
1207	**	1879 - 25 cent. Umberto I (40), discreta centratura, gomma integra, perfetto. Cert. Bianchi.	2.500	170
1208	✉	1890 - 25 cent. Umberto I (40), su busta da Firenze 4/4/1890 a Londra, rispedita a Abergela previa riaffrancatura con 1 p. Regina Vittoria, II tipo (73). Bella mista di spedizione! A. Bolaffi.	-	250
1209	✉	1892 - 25 cent. Umberto I (40), cinque esemplari perfetti su raccomandata di cinque porti da Roma 19/12/1892 a Milano. Rara affrancatura multipla monovalore per l'interno. Ferrario.	-	75



1210

1210	✉	1887 - 30 cent. e 10 cent. Umberto I (41,38), perfetti, su busta da Palazzolo Milanese 26/3/1887 a Milano. Splendida e rara! G.Oliva, Fiecchi, Sorani, cert. A.Diena e Raybaudi.	31.500	3.000
1211	*	1889 - Seconda emissione (44/49), gomma originale, perfetti. A.Diena per i n. 44 e 46.	-	150
1212	**	1889 - 5 cent. Stemma, fondo pieno (44a), discreta centratura, gomma integra perfetto. Cert. Avi.	2.750	250

DI FOGLIO DI 5



1203 ex



1204



1202 ex



1206



1207



1208



1209



1211 ex



1212



1218 ex



1219



1217 ex



1213



1215



1216



1222



1224



1223



1225



1220



1227



1226



1233



1234



1235



1229



1230

1213	**	1889 - 45 cent. Umberto I (46), buona centratura, gomma originale integra, perfetto. Raro. Cert. Ferrario (cat.Sassone € 10.500/30.000).	-	1.250
------	----	--	---	--------------



1214

1214	**	1889 - 45 cent. Umberto I (46), ottima centratura, gomma originale integra, perfetto. Raro. Cert. Ferrario e Diena.	30.000	2.000
1215	*	1889 - 45 cent. Umberto I (46), discreta centratura, gomma originale, piccolo punto di assottigliamento.	3.500+	70
1216	*	1889 - 45 cent. Umberto I (46), nuovo, gomma originale, buona centratura, perfetto. Fiecchi, cert. Carraro.	3.500	350
1217	**	1890 - Soprastampati "Valevole per le stampe" (50/55), discreta centratura, gomma integra, perfetti.	970	90
1218	**	1890 - Soprastampati "Valevole per le stampe" (50/55), gomma integra, perfetti.	-	80
1219	**	1890 - 2 cent. su 1,25 lire Valevole per le stampe (54), soprastampa incompleta, gomma integra, perfetto. Raro. E.Diena, Ferrario.	-	100
1220	**	1890/91 - Soprastampati (56/58), blocchi di quattro, buona centratura, gomma integra, perfetti. Splendidi e rari! Cert. Ferrario.	14.500	1.250



1221	**	1891 - Umberto I, non emessi, serie completa (58A/58D), ottima centratura, gomma originale integra, perfetti. Splendidi e rarissimi, solo poche serie esistenti. Cert. Ferrario e Diena.	12.000	15.000
1222	**	1891 - 5 cent. Stemma, fondo rigato (59), ben centrato, gomma integra, perfetto. Cert. Sorani. (cat. Sassone € 1.750/4.000)	-	200
1223	☒	1902 - 10 cent. Umberto I (60), su cartolina da Como 13/8/1902 a Sondrio, ri-affrancata con 10 cent. Floreale (71), e rispedita cancellando l'indirizzo a Como. Interessante e rara affrancatura di rispedizione mista "due Re" con valori gemelli. Ferrario.	-	100
1224	*	1896 - 10 cent. carminio, stampa su carta ricongiunta (60ba), nuovo, gomma originale, lieve traccia di linguella, perfetto. Solo 4 esemplari noti. Bellissimo. Cert. Sorani.	16.000	1.500
1225	☒	1900 - 20 cent. Umberto I (61), angolo di foglio con NUMERO DI TAVOLA, perfetto, su busta da Milano 11/10/1900 a Schio. Molto rara! Ferrario, cert. Bottacchi.	-	1.000
1226	**	1891 - 5 lire carminio e azzurro Umberto I (64), blocco di venti, perfetto, gomma originale integra. Bello. Cert. G.Bolaffi.	7.000+	600
1227	☒/△	1901 - 5 lire carminio e azzurro Umberto I (64), coppia, lieve piega, e due singoli, perfetti, su gran parte di modulo per ammenda al personale, Torino 5/2/1901. Molto rara! Cert. Sorani.	-	1.250



1228

1228	**	1893 - 20 cent. rosso e bruno Nozze del Re, doppia stampa del rosso bruno (64Ab), gomma integra, perfetto. Raro! Cert. Avi.	21.000	1.500
1229	☒	1897 - 5 cent. Stemma (67), ottimo stato, isolato su piccola busta aperta per partecipazioni da Genova 18/12/1897 a Gibuti, Costa dei Somali, nel Golfo di Aden. Rasissima destinazione!	-	250

VITTORIO EMANUELE III

1230	☒	1901 - 5 cent. Floreale, in affrancatura mista con 5 cent. Umberto I (70,59), perfetti, su cartolina da Savona 16/11/1901 a Vigevano.	-	80
------	---	---	---	-----------



1231

1231	☉	1906 - 5 cent. Floreale, dent. 11, falso per posta di Napoli (F70), usato, difettoso come la maggior parte degli esemplari noti. Molto raro. E.Diena, cert. Ferrario.	16.000	750
1232	☒	1904 - 5 r. grigio (Giappone 47), perfetto, su cartolina da Tokio 18/9/1904 spedita in Italia con 10 cent. Floreale (71), annullato "Distaccamento R.a Marina Italiana in Cina 12/11/1904", per Livorno, rispedita a la Spezia. Bella e interessante mista di rispedizione. A.Bolaffi.	-	250
1233	**	1901 - 25 cent. Floreale (73), ben centrato, gomma originale integra, perfetto. Cert. Ferrario.	4.500	275
1234	*	1901 - 25 cent. Floreale (73), ottima centratura, gomma originale, leggerissima traccia di linguella, perfetto. Bello! A.Diena, Ferrario.	1.800	150
1235	**	1901 - 40 cent. Floreale (74), freschissimo blocco di quattro, gomma originale integra, perfetto e di discreta centratura. Raybaudi. Cert. Ferrario.	12.600	800



1236



1237

1236	**	1901 - 40 cent. Floreale (74), ottima centratura, gomma originale integra, perfetto. Splendido e molto raro in queste condizioni. A.Diena, G.Oliva, cert. Ferrario.	7.500	1.250
1237	△	1906 - 40 cent. Floreale, falso per posta di Catania, difettoso, come sempre, con valore complementare perfetto (F74,71), usati su frammento a Catania. Quotazione di catalogo per difettoso. Molto raro! Emilio Diena.	15.000+	1.000

Tutti i lotti singoli sono visibili sul nostro sito www.ferrarioaste.com



1238

1238	**	1901 - 50 cent. Floreale (76), ottima centratura, gomma originale integra, perfetto. Molto fresco. Cert. Ferrario e Diena.	9.500	1.000
1239	☒	1901 - 50 cent. Floreale, bordo di foglio con numero di tavola in alto (76), gomma integra, perfetto. Raro. Cert. Avi.	3.500++	500
1240	**	1905 - 15 cent. su 20 cent. Floreale soprastampato (79), ben centrato, gomma integra, perfetto. Ferrario.	900	50
1241	(*)	1905 - Saggi Michetti, serie completa nei sei colori noti, mai emessi (Unificato 79N), nuovi senza gomma, perfetti. Molto rari!	-	600

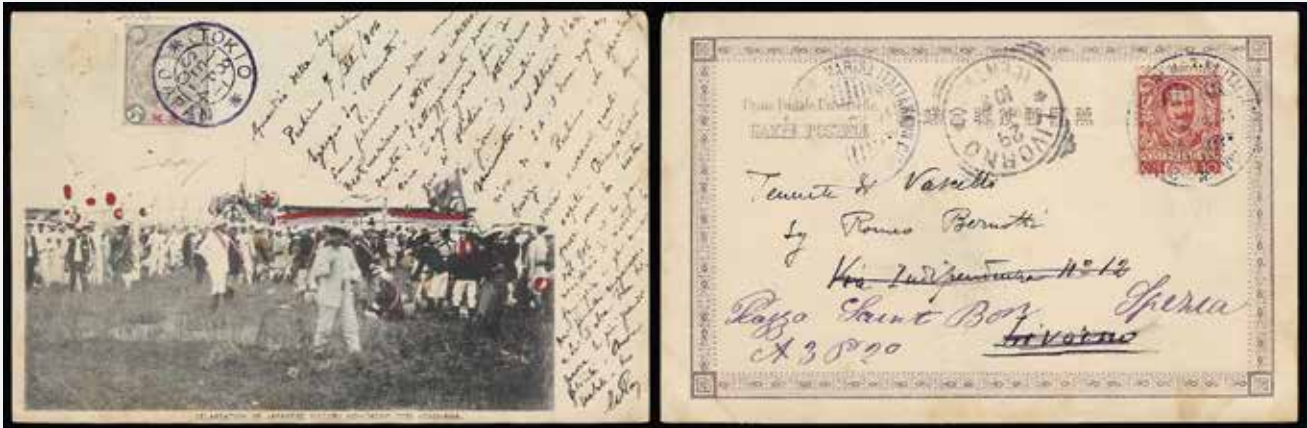

1232



1240



1241



1243



1239



1244

1242	**	1906/16 - Cinque esemplari del periodo, Michetti e Floreale (80,91,96,106,107), gomma integra, perfetti.	925	85
1243	**	1906 - 10 cent. Leoni, varietà di dentellatura provocata da una piega occasionale del foglio (82), coppia verticale con numero di tavola, angolo di foglio, gomma integra, perfetta.	-	70
1244	☒	1909 - 10 cent. Leoni (82), su cartolina da Roma 1/9/1909 per il Togo, rispedita a Monaco previa riaffrancatura con il 5 pf. (Togo colonia tedesca 8) annullato a Anecho 11/9/1909. Interessante e rara mista di rispedizione. A.Bolaffi.	-	350



1245

1245	☒	1928 - 10 cent. Leoni, falso per posta di Milano (F82b), striscia verticale di cinque, perfetta, su busta da Portogruaro 1/10/1928 a Venezia. Molto rara. Cert. Sorani.	27.500+	1.500
1246	☒	1927 - 10 cent. Leoni, dentellatura orizzontale fortemente spostata (82nb), striscia di tre e singolo, perfetti, su busta da Napoli 3/1/1927 per città. Ferrario.	-	100
1247	⊙	1908 - 25 cent. Michetti (83), coppia verticale con bella varietà di dentellatura, che risulta obliqua, angolo di foglio con numero di tavola, usata, perfetta. Rara!	-	150
1248	*	1908 - 40 cent. Michetti (84), stampa incompleta e dentellatura anomala causate da una piegatura del foglio, gomma originale, lievi ossidazioni. Bella e interessante varietà.	-	70



1249

1249	☒	1923 - 40 cent. Michetti, falso per posta di Palermo (F84), due esemplari difettosi, con complementari, applicati su busta di risposta (non utilizzata e quindi non annullati). Rarità, pochissimi casi noti. Ferrario, due dettagliati cert. A. Diena.	-	1.500
------	---	---	---	--------------

1250	**	1908 - 40 cent. Michetti, blocco di 50 esemplari, di cui 16 con decalco completo e 10 con decalco parziale (84p), gomma integra, perfetto. Molto bello.	800++	100
------	----	---	-------	------------



1251

1251	⊙	1908 - 50 cent. Michetti (85), striscia verticale di tre con interspazio di gruppo al centro, usato, ottimo stato. Rarissima, oltre a questa striscia si conosce una sola altra coppia con interspazio su lettera. Sorani, cert. Ferrario.	-	500
1252	**	1925 - 50 cent. Michetti, falso per posta, dent. 11 1/2 (F85), stampato singolarmente su foglietto, non dentellato, gommato al verso. Raro! Ferrario.	-	300
1253	✉	1925 - 50 cent. Michetti, falso per posta, dent. 11 1/2 (F85), perfetto, su busta da Semproniano 8/8/1925 a Roma. Rara. Cert. Ferrario.	1.500	200
1254	**	1909 - 15 cent. Michetti, II tipo (86), gomma originale integra, perfetto. Cert. Ferrario.	1.000	125
1255	**	1909 - 15 cent. Michetti, II tipo (86), gomma originale integra, perfetto. Molto fresco. G.Oliva, cert. E.Diena.	1.000	100
1256	**	1909 - 15 cent. Michetti, II tipo (86), ottima centratura, gomma originale integra, perfetto. Bello. Cert. Ferrario.	3.000	300
1257	(*)	1909 - 15 cent. Michetti, II tipo (86), prova di macchina su carta brunastra, blocco di 10 esemplari, angolo di foglio, nuovo senza gomma come sempre, buono stato. Raro. Gaggero, Ferrario.	-	250
1258	**	1910 - Garibaldi (87/90), ben centrati, gomma originale integra, perfetti. Belli. Cert. Diena per i n. 89/90.	-	450
1259	**	1910 - Garibaldi (87/90), discreta centratura, gomma integra, perfetti. Cert. Avi.	2.400	250
1260	**	1910 - Garibaldi (87/90), discreta centratura, perfetti, gomma integra. Cert. Avi.	2.400	250
1261	**	1910 - Garibaldi (87/90), gomma integra, perfetti. Molto freschi. Cert. Avi.	2.400	300

Tutti i lotti singoli sono visibili sul nostro sito www.ferrarioaste.com

Si concedono dilazioni di pagamento, da concordarsi prima dell'asta.



1246



1247



1248



1254



1255



1253



1252



1256



1258



1261



1259



1257



1262

1262	**	1910 - Garibaldi (87/90), ottima centratura, gomma integra, perfetti. Belli. Cert. Raybaudi.	6.000	750
------	----	--	-------	------------



1263

1263	**	1910 - Garibaldi (87/90), ottima centratura, gomma integra, perfetti. Molto belli. Cert. Avi.	6.000	600
------	----	---	-------	------------



1264

1264	**	1910 - Garibaldi (87/90), ottima centratura, gomma originale integra, perfetti, Molto belli. Cert. Ferrario.	6.000	600
1265	**	1910 - 15 + 5 cent. Garibaldi (88), striscia di tre con interspazio di gruppo, gomma originale integra, perfetta. Bella e molto rara!	-	400
1266	*	1910 - 5 + 5 cent., 15 + 5 cent. Garibaldi (89/90), ben centrati, gomma originale, perfetti e molto freschi. Belli! (cat. Sassone € 500/1.250)	-	100



1265



1266

1267	**	1910 - 10 lire Floreale (91), ottima centratura, gomma integra, perfetto. Bello. Ferrario.	1.200	100
1268	**	1911 - Unità d'Italia (92/95), blocchi di quattro, gomma originale integra, perfetti.	2.000	125
1269	☒	1913 - 2 cent. su 5 cent. Unità d'Italia (99), blocco di otto esemplari, perfetto, al verso di busta da Modena 10/12/1913 a Roma.	-	150



1270

1270	△	1917 - 15 + 5 cent. Croce Rossa, dent. 10, falso per posta, 10 cent. Leoni (F103,82), ottimo stato, usato su frammento di lettera da Scarperia 29/3/1917. Rarissimo, si conosce solo un altro caso di uso a Scarperia lo stesso giorno. Ferrario, cert. Avi.	6.500+	1.000
------	---	--	--------	--------------



1271

1271	△	1915 - 15 + 5 cent. Croce Rossa, falso per posta, non dentellato (F103Fa), perfetto, usato su frammento a Genova. Estremamente raro, probabilmente unico. Cert. Ferrario.	7.000+	1.250
1272	**	1916 - 20 cent. su 15 + 5 cent. Croce Rossa, doppia soprastampa (104b), gomma integra, perfetto. Emilio Diena, G.Bolaffi, cert. Diena.	1.950	200
1273	**	1916 - 20 cent. Michetti, senza filigrana (107), blocco di otto, bordo di foglio, gomma originale integra, perfetto.	1.750+	125
1274	**	1916 - 20 cent. Michetti, senza filigrana (107), buona centratura, gomma integra, perfetto.	900	70
1275	☒	1922 - 15 cent. Leoni (108), angolo arrotondato, su cartolina con annullo R.R. Poste Quota 144 24/5/1922 a Roma, bollo di arrivo. Raro annullo! Ferrario.	-	50
1276	**/*	1917 - 20 cent. Michetti, con filigrana, dentellatura orizzontale fortemente spostata in alto (109k), blocco di dieci, bordo inferiore di foglio, gomma originale, integra per otto esemplari. Bello. Ferrario.	1.050	80
1277	**	1917 - 85 cent. Michetti, striscia orizzontale di quattro, due esemplari con stampa incompleta, uno con stampa totalmente mancante (112b,112ba), gomma integra, perfetta. Raybaudi.	2.100+	200
1278	**	1921 - 15 cent. Venezia Giulia, doppia stampa della cornice (113b), gomma integra, perfetto. Cert. Diena.	1.350	100
1279	**	1921 - 15 cent. grigio Dante, non emesso, dentellato solo in basso (116Al), coppia, gomma integra, perfetta. Cert. Raybaudi.	2.400	200
1280	**/*	1921 - 40 cent. Dante, coppia verticale non dentellata al centro (118), gomma originale, integra per l'esemplare inferiore, perfetta. Bella e rara varietà, non catalogata per questo valore. G.Oliva, A.Diena.	-	200



1272



1273



1278



1284



1274



1279



1275

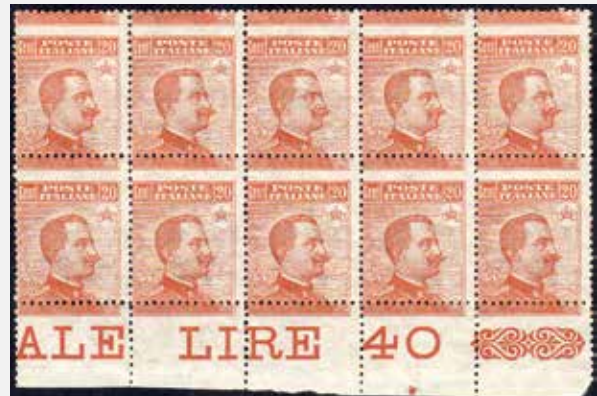

1276



1280



1277



1285



1286



1281



1282



1288



1289 ex

1281	**	1922 - Congresso Filatelico (123/126), gomma integra, perfetti. Firmati da noti periti, cert. Ferrario.	4.000	500
1282	*	1922 - 10 cent. e 15 cent. soprastampati "Congresso Filatelico" (123/124), gomma originale, perfetti. Fiecchi, cert. Raybaudi della serie di provenienza.	900	100
1283	✉	1922 - Congresso Filatelico (123/126), perfetti, su busta con etichetta di raccomandazione, ma probabilmente non viaggiata, da Trieste 4/6/1922, primo giorno d'emissione, per città. Ferrario, Cert. Avi.	-	400
1284	**	1922 - 25 cent. soprastampato "Congresso Filatelico" (125), nuovo, gomma originale integra, perfetto. Cert. Ferrario.	750	150
1285	**	1922 - 40 cent. soprastampato "Congresso Filatelico" (126), gomma integra, perfetto. A.Diena, Raybaudi.	1.250	125
1286	**	1922 - 40 cent. soprastampato "Congresso Filatelico" (126), nuovo, gomma originale integra, perfetto. Molto fresco e buona centratura. Cert. Ferrario.	1.250++	250
1287	**	1922 - 30 cent. Michetti (127), blocco di 90 esemplari, alcuni con ottima centratura, angolo di foglio con numero di tavola, gomma integra, perfetto. Molto fresco.	1.500 ca	100
1288	**/*	1923 - 50 su 40 cent. Michetti (139), blocco di dieci esemplari, due con soprastampa parziale solo al verso, uno totalmente privo, uno con solo sbarrette, uno senza C di CENT. ed uno in coppia con e senza stampa, gomma originale, integra per alcuni esemplari, lievi ossidazioni. Insieme rarissimo! Cert. Diena.	-	750
1289	**	1923 - Marcia su Roma (141/146), buona centratura, gomma integra, perfetti.	750	60
1290	**	1923 - Camicie Nere (147/149), gomma integra, perfetti. Belli.	300	40
1291	**	1923 - Manzoni, serie completa (151/156), nuovi, gomma originale integra, perfetti. Molto freschi. 5 lire cert. A.Diena e Ferrario.	3.250	250
1292	⊙	1923 - Manzoni, serie completa (151/156), usati, perfetti, ottima qualità. Rari. Cert. Sorani.	8.400	600
1293	**	1923 - 5 lire Manzoni (156), ottima centratura, gomma integra, perfetto. Molto bello. G.Bolaffi, Sorani, cert. E.Diena.	5.000	600
1294	*	1923 - 5 lire Manzoni (156), nuovo, gomma integra, perfetto. Filigrana lettere parziale. Ferrario.	1.000+	100
1295	**	1923 - 5 lire Manzoni, non dentellato (156d), bordo di foglio, gomma originale integra. Bellissimo! Cert. Ferrario.	3.000	275
1296	**	1923 - 5 lire Manzoni, non dentellato (156d), gomma integra, perfetto. Bello. Cert. Colla.	3.000	150
1297	*	1923 - 5 lire Manzoni, non dentellato (156d), nuovo, gomma originale, perfetto. G.Oliva, Ferrario.	1.200	120
1298	(*)	1923 - Manzoni, prove d'archivio non dentellate (P151/156), nuove senza gomma come sempre, perfette. Belle.	3.100	500
1299	**	1924 - Vittoria soprastampati (158/161), buona/ottima centratura, gomma integra, perfetti. G.Bolaffi.	750	70
1300	**	1924 - Crociera Italiana (162/168), blocchi di quattro, gomma integra, perfetti. Molto belli. G.Bolaffi per l'alto valore. Cert. Ferrario.	1.750+	200
1301	(*)	1925 - 20 cent. su 25 cent., striscia orizzontale di cinque, tre esemplari senza soprastampa, uno senza le sbarrette di sinistra in soprastampa (176ad), angolo di foglio con numero di tavola, nuova senza gomma come sempre, perfetta. Insieme unico, dovuto ad una anomala piegatura del foglio al momento della soprastampa, che ha causato la soprastampa obliqua al verso. Cert. Avi.	-	800
1302	**	1924 - 25 cent. su 60 cent., I tipo, soprastampa fortemente spostata in alto e a sinistra (178gba), blocco di 32 esemplari, bordo di foglio, gomma integra, perfetto. E.Diena, Ferrario.	2.880+	175
1303	**	1926 - San Francesco, 8 valori (192/199), gomma integra, perfetti. A. ed E.Diena e cert. Ferrario per 1,25 lire dent. 13 1/2.	1.600	175
1304	✉	1926 - 60 cent. San Francesco, dentellatura fortemente spostata (195p), angolo di foglio, perfetto, su busta da Pisa 10/03/1926 a Firenze.	-	200
1305	**	1926 - 1,25 lire San Francesco, dent. 13 1/2 (196), ben centrato, gomma integra, perfetto. Cert. Avi.	3.000	350
1306	**	1926 - 1,25 lire San Francesco, dent. 13 1/2 (196), buona centratura, gomma integra, perfetto. Ferrario, cert. E.Diena.	1.500+	220



1283



1290 ex



1299 ex



1295



1293



1291 ex



1292 ex



1294



1300 ex



1296



1297



1298 ex



1303 ex



1305



1306



1307



1301



1304



1316



1309



1314



1308



1319



1321



1311 ex



1313

1307	**	1926 - 1,25 lire San Francesco, dent. 11 da tre lati x 13 1/2 (199a), nuovo, gomma originale integra, perfetto. Sono noti solo 10 esemplari di tale varietà, quasi tutti con lievi grinze al verso, questo è uno dei pochi perfetto. Chiavarelli, Ferrario, cert. Oro Raybaudi.	5.700	500
1308	☒	1928 - Busta raccomandata di medie dimensioni da Buenos Aires, affrancata con striscia di tre difettosa del 24 cent. per Berg (Svizzera); la busta è stata rispedita a Milano. Da qui, previa riaffrancatura con cinque 10 cent. Leoni e tre 1,25 lire Floreale (82+202), a Biella. Molto rara! Ferrario.	-	500
1309	**	1926 - 60 cent. giallo bruno Michetti, nitido decalco completo (205f), coppia con interspazio di gruppo verticale, perfetti, gomma originale integra. Bello e raro!		70



1310

1310	△	1927 - 60 cent. Michetti, falso per posta di Roma, 30 cent. S.Francesco, dent. 11 (F205,198), perfetti, usati su frammento. Uso molto raro, si conoscono solo due esemplari usati su frammento e due su busta di questo falso. A.Diena, cert. Caffaz.	-	500
1311	**	1926 - Milizia I, soprastampati "saggio" (206/209), gomma integra, perfetti.	-	50
1312	**	1926/1935 - Milizia, le quattro emissioni complete (206/209,220/223,272/275,380/383+A89), gomma integra, perfetti. Ottima qualità.	630	60
1313	☒	1926 - Milizia I, prove d'archivio nei colori adottati (P206/209), non dentellate, perfette, applicate su cartoncino "Provveditorato Generale dello Stato". Non comune.	-	500
1314	**	1927 - 1,75 lire Parmeggiani, dent. 11, non dentellato in basso (214e), nuovo, gomma integra, perfetto. Ferrario.	900	100



1315

1315	⊙	1927 - 1,85 lire Parmeggiani, non dentellato (215), usato, perfetto. UNICO ESEMPLARE NOTO, sia nuovo che usato, di questa varietà. Non catalogato. Cert. Oro Raybaudi, Ferrario.	-	5.000
1316	*	1927 - 1,85 lire Parmeggiani, coppia orizzontale non dentellata al centro e a destra (215i) bordo di foglio, gomma originale, perfetta. Cert. Raybaudi.	2.000	175
1317	(☒)	1967 - 2,65 lire Parmeggiani, sei coppie e tre singoli, e 5 lire Floreale (217,78), perfetti, su frontespizio di assicurata da Ribolla. Eccezionale affrancatura, il massimo multiplo noto di questo francobollo. Ferrario.	13.125++	800
1318	☒	1927 - 50 cent. Parmeggiani, due esemplari (218), perfetti, su gran parte di modello per riscossione conto terzi annullati a Siena 24/12/1927. Non comune.	-	50
1319	*	1927 - 50 cent. Parmeggiani, doppia stampa del riquadro (218b), gomma originale, perfetto.	750	75



1317



1320



1322 ex



1323 ex



1324



1325 ex



1326



1327



1332



1333



1328

1320	☒	1928 - 50 cent. Parmeggiani, doppia stampa del riquadro (218b), perfetto, su busta del piroscapo postale San Giorgio 1/2/1928 a Trieste. Raro su busta regolarmente viaggiata. Cert. Diena.	-	300
1321	**	1927 - 50 cent. Parmeggiani, non dentellato in basso (218i), bordo di foglio, gomma integra, perfetto. Cert. Raybaudi.	1.950	150
1322	(*)	1928 - Milizia II, soprastampati "saggio" (220/223), senza gomma, perfetti.	-	50
1323	(*)	1928 - Milizia II, soprastampati "saggio" (220/223), blocchi di quattro, senza gomma, perfetti.	-	150
1324	*	1928 - 50 cent. Parmeggiani, non dentellato in basso e doppia dentellatura sugli altri tre lati (225ba), bordo di foglio, gomma originale, perfetto. Cert. E.Diena.	1.300	100
1325	**	1928 - Emanuele Filiberto, serie completa (226/238), gomma integra, perfetti. Ottima qualità. Alti valori Ferrario.	1.500	170
1326	**	1929 - 30 cent. Emanuele Filiberto, dent. 11, coppia verticale non dentellata al centro e in basso (228o), gomma integra, perfetta. Bella e rara. Cert. E.Diena.	4.500	300
1327	**	1928 - 1,25 lire Emanuele Filiberto, dent. 13 3/4 (235/I), perfetto, gomma originale integra. Cert. Caffaz.	2.500	250
1328	**	1929 - 15 cent. Parmeggiani (240), blocco di quattro, bordo di foglio, un esemplare non dentellato a destra e uno dentellato solo parzialmente a causa di una piega anomala del foglio al momento della dentellatura, gomma integra, perfetto. Insieme unico, non catalogato. Ferrario.	-	300



1329

1329	☉	1929 - 1,75 lire, dent. 13 3/4 (242), perfetto, buona centratura, usato a Bologna 28/6/1928. Bello. Ferrario, A.Diena, cert. Raybaudi.	6.000	600
1330	**	1929 - 10 cent. Imperiale, foglio completo di 100 esemplari, le quattro strisce di 10 esemplari superiori stampate su carta ricongiunta (245e), gomma integra, perfetto. Bello e raro. Cert. Ferrario.	44.000	1.500
1331	**	1929 - 30 cent. Imperiale, foglio completo di 100 esemplari, di cui 30 stampati su carta ricongiunta (249e), gomma integra, perfetto. Bello e raro! Cert. Oro Raybaudi.	49.500	1.500
1332	**	1931 - 50 cent. Imperiale, falso per posta di S.Giuseppe Vesuviano (F251), gomma integra, perfetto. Molto fresco e sottoquotato. Cert. Ferrario.	1.650	200
1333	**	1931 - 50 cent. Imperiale, falso per posta di S.Giuseppe Vesuviano (F251), ottima centratura, gomma integra, perfetto. Splendido ed estremamente raro di questa qualità. Sottoquotato. Cert. Ferrario.	1.650++	300
1334	☒	1932 - 75 cent. Imperiale (252), perfetto, su cartolina da Venezia, annullato con il bollo dell'ambulante Trieste - Milano 2/5/1932, a Basilea, rispedita a Baselland dopo essere stata riaffrancata con 10 cent. Conferenza sul disarmo (Svizzera 255). Bella mista di rispeditura. A.Bolaffi.	-	100
1335	☒	1936 - 20 cent. e 75 cent. Imperiale (247,252), perfetti, su sacchetto telato per campioni senza valore raccomandato da Varese 7/8/1936 a Como, bollo d'arrivo. Non comune ed in ottimo stato di conservazione. Ferrario.	-	60
1336	☒	1942 - 50 lire Imperiale (261), perfetto, isolato in uso fiscale su documento dattiloscritto su carta da bollo datata 22/9/1942. Probabilmente unico noto. Cert. Sorani.	-	400
1337	☒	1930 - Nozze di Umberto (269/271), due serie complete in blocchi di quattro su tre buste raccomandate da Roma 12/2/1930 per gli Stati Uniti.	1.200+	100
1338	☒	1930 - Nozze di Umberto (269/271), perfetti, su cartolina da Muggia 8/1/1930, primo giorno d'emissione, per città. Ferrario.	-	50
1339	**	1930 - 50 cent. + 20 cent. e 1,25 cent. Milizia III (273+274), perfetti, il bordo di foglio con numero di tavola 204, su busta raccomandata da Gorizia 30/5/1930 a Zara. Bella e raro uso postale. G.Colla, Ferrario.	-	350



1330

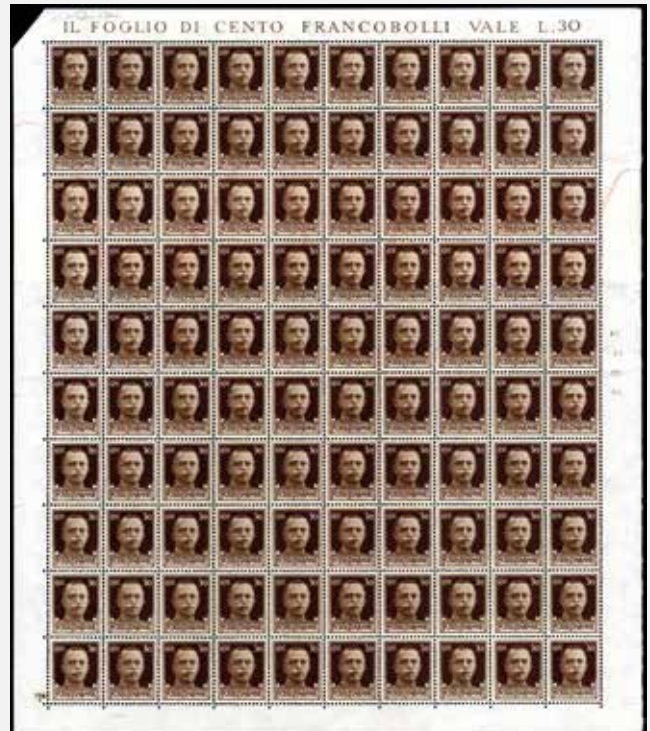

1331



1334



1335

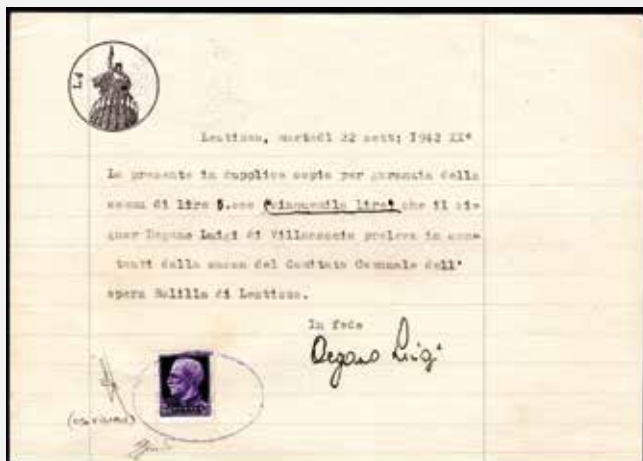

1336



1338



1337 ex



1341 ex



1342 ex



1339



1343 ex



1340



1349 ex



1350 ex



1351 ex



1353 ex



1354 ex



1345



1348 ex



1355 ex

1340	☒	1930 - 20 cent., striscia di cinque, 25 cent., 50 cent., quattro esemplari, 1,25 lire, quattro esemplari (276/279), lievi difetti su qualche esemplare, su busta raccomandata da Massa 22/7/1930 a Lucca.	-	75
1341	**	1930 - Virgilio (282/290+A), gomma integra, perfetti. Molto freschi, buona centratura. Alti valori cert. Ferrario.	1.000++	125
1342	(*)	1930 - Virgilio (282/290), serie completa, stampati su cartoncino, non dentellati, con dicitura SAGGIO, provenienti da opuscolo informativo distribuito negli uffici postali. Curiosità.	-	100
1343	(*)	1930 - Virgilio, dieci valori (282/290+A24), stampati su cartoncino, non dentellati, con dicitura "saggio", provenienti da opuscolo informativo distribuito negli uffici postali all'epoca dell'emissione.	-	250
1344	**	1931 - S. Antonio (292/298), gomma integra, perfetti. Ottima qualità.	250	35
1345	**	1931 - 75 cent. S. Antonio, dent. 12 (299), ottima centratura, gomma integra, perfetto. Bello. Ferrario.	900	100
1346	**	1931 - Accademia navale (300/302), gomma integra, perfetti. Ottima qualità.	200	30
1347	☒	1932 - 7,70 + 2 lire posta aerea Dante, 30 cent. e 1,25 lire, coppia, Dante, 75 cent. Imperiale (A30,307,310,252), perfetti, su busta raccomandata da Bagni di Lucca 23/4/1932 a Lucca.	3.300	300
1348	**	1932 - Garibaldi (315/324+A), gomma integra, perfetti. Alti valori. Ferrario.	725	70
1349	**	1934 - Mondiali di calcio (357/361+A), gomma integra, perfetti.	800	100
1350	**	1934 - Mondiali di calcio (357/361+A), gomma integra, perfetti. Alti valori Ferrario.	800	90
1351	**	1934 - Mondiali di calcio (357/361+A), gomma integra, perfetti. Alti valori. Ferrario.	800	100
1352	☒	1934 - 25 cent., 50 cent., 1,25 lire e 75 cent., 5+2,50 lire posta aerea Mondiali di Calcio (358/360,A70/71), perfetti, su busta raccomandata da Muggia 14/6/1934 ad Istanbul. Rarissima affrancatura e destinazione per questa emissione. Ferrario.	4.000+	400
1353	**	1935 - Salone aeronautico (384/387), gomma integra, perfetti. Molto freschi.	1.500	200
1354	**	1935 - Bellini (338/393+A), gomma integra, perfetti. Ottima qualità.	875	90
1355	**	1936 - Orazio (398/405+A), gomma integra, perfetti, ottima qualità. Alti valori. Ferrario.	600	75
1356	**	1937 - Colonie Estive, serie completa (406/415+A), nuovi, gomma originale integra, perfetti. Bellissimi!	800	90
1357	**	1937 - Augusto, serie completa (416/425+A), nuovi, gomma originale integra, perfetti. Freschissimi.	750	85
1358	☒	1938 - 10 cent., striscia di cinque e singolo, 15 cent., blocco di otto e tre singoli, 20 cent., coppia, Augusto, 10 cent. Impero (416/418,439), ottimo stato, su busta raccomandata da Torino 29/11/1938 a Palazzolo Sull'Oglio.	-	50
1359	☉	1938 - Impero (439/448), blocchi di quattro, l'1,75 lire in blocco di otto, usati, ottima qualità. Raro insieme.	-	200
1360	**	1941 - Fratellanza d'Armi, non emessi (457A/457C), nuovi, gomma integra, perfetti. Ottima qualità. Ferrario.	350	60
1361	**	1941 - Fratellanza d'Armi, non emessi (457A/C), blocchi di quattro, angolo di foglio, gomma integra, perfetti. Ferrario.	1.550+	240
1362	**	1941 - Fratellanza d'Armi, non emessi (457A/C), perfetti, gomma integra. Ferrario.	350	60

PRESTITO NAZIONALE

1363	**/*/☉	1917 - Piccolo insieme di 21 esemplari soprastampati Prestito Nazionale (Unificato 1/4), nuovi e usati, anche ripetuti e con varietà. Non comune!	-	150
------	--------	---	---	------------

Tutti i lotti singoli sono visibili sul nostro sito www.ferrarioaste.com

Consigliamo di registrarsi sul nostro sito per poter partecipare in diretta Internet all'Asta.



1347



1352



1360 ex



1362 ex



1358



1356 ex



1359 ex



1357 ex



1363 ex



1361 ex



1364



1365



1366



1367 ex



1368



1370



1374



1372



1371



1373

POSTA AEREA

1364	**	1919 - Vignetta erinofila per il collegamento aereo Padova-Vienna-Praga (Longhi 19VIe), gomma originale integra, perfetta. Bella e non comune. A.Diena, Ferrario.	-	80
1365	**	1919 - Vignetta erinofila per il collegamento aereo Padova-Vienna-Praga (Longhi 19VIe), gomma integra, perfetta.	-	100
1366	☒	1923 - 10 cent. Leoni, striscia di tre, 50 cent. Parmeggiani, tre esemplari (82,218), lievi difetti, su busta dalla Regia Nave Città di Milano 8/5/1923 per Treviso. Interessante testimonianza della spedizione artica del dirigibile Italia del generale Nobile. Ferrario.	-	125
1367	**	1926/27 - Vittorio Emanuele III e soprastampati (2A/7,8/9), gomma integra, perfetti.	750	75
1368	**	1927 - Soprastampati (8/9), nuovi, gomma originale integra, perfetti e ben centrati. Ferrario.	750	80
1369	**	1930 - Virgilio (21/24), soprastampati saggio, gomma integra, perfetti.	-	100
1370	**	1930 - 7,70 lire Crociera Balbo (25), gomma integra, perfetto, buona centratura. Molto fresco. A.Diena, cert. Ferrario.	1.100+	220
1371	**	1930 - 7,70 lire Crociera Balbo (25), ottima centratura, blocco di quattro, angolo di foglio, gomma integra, perfetto. Cert. Avi.	6.875+	850
1372	☒	1930 - 7,70 lire Crociera Balbo, con complementare (A25,253), perfetti, su aerogramma da Roma 15/12/1930 a Rio de Janeiro, bolli speciali della Crociera e firme autografe di tutti i piloti. Bello. Fotocopia cert. G.Bolaffi.	2.500+	500
1373	☒	1930 - 7,70 lire Crociera Balbo, con complementare (A25,253), perfetti, su aerogramma di Roma 15/12/1830, bollo speciale del volo, a Rio de Janiero, recante sul fronte le firme dei piloti. Cert. Ferrario.	-	500
1374	**	1930 - 7,70 lire Crociera Balbo (25), soprastampa "saggio" in rosso, gomma integra, perfetto. Cert. Avi.	-	350
1375	⊙	1932 - 100 lire Dante (41), perfetto, usato a Roma 6/8/1932, primo giorno d'emissione. Raro. Cert. Ferrario.	1.500++	175
1376	⊙/△	1933 - Zeppelin (45/50), perfetti, usati su frammento. E.Diena, cert. Colla.	3.500+	350



1375



1376



1377

**

1933 - Coppie verticali di Trittici della Crociera Nord Atlantica I-ARAM e I-BISE, con gli esemplari inferiori non dentellati in basso (51c,52e), nuove, gomma originale integra, perfette.

Splendide e rarissime!

Sono da ANNOVERARSI TRA LE LE GRANDI RARITA' DELLA POSTA AEREA ITALIANA.

Giulio Bolaffi, fotocopie cert. E.Diena del blocco di provenienza, cert. Ferrario.

160.000+ **15.000**



1378

- | | | | | |
|------|----|--|---------|--------------|
| 1378 | ** | 1933 - 5,25 + 44,75 lire Trittico I-BORG, doppia dentellatura a destra (52d), angolo di foglio, gomma integra, perfetto. Raro, 20 esemplari noti, di cui solo due I-BORG. E.Diena, cert. Ferrario. | 22.000+ | 1.500 |
|------|----|--|---------|--------------|



1379

- | | | | | |
|------|----|--|--------|--------------|
| 1379 | ** | 1933 - 5,25 + 44,75 lire Trittico I-MIGL, doppia dentellatura a destra (52d), bordo di foglio, gomma integra, perfetto. Raro, 20 esemplari noti, di cui solo due I-MIGL. Cert. Diena e Ferrario. | 22.000 | 1.500 |
|------|----|--|--------|--------------|

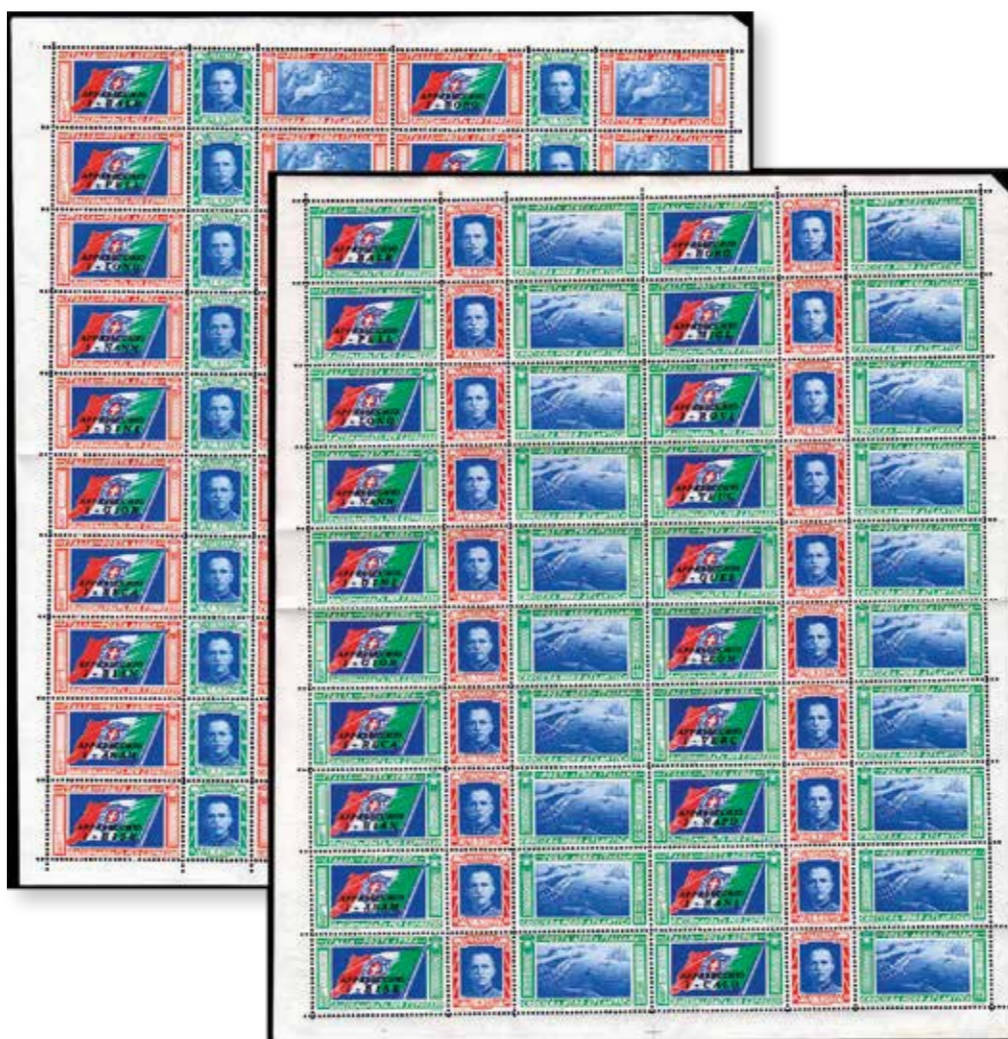

1380

- | | | | | |
|------|----|---|---------|--------------|
| 1380 | ** | 1933 - Trittici della Crociera Nord Atlantica, i due fogli completi con le venti sigle dei piloti (51/52, 51A/T-52A/T), ben centrati, gomma originale integra, perfetti. Molto belli. Cert. Ferrario. | 22.000+ | 3.500 |
|------|----|---|---------|--------------|

1381	**	1933 - Trittici I-BALB (51A/52A), gomma originale integra, perfetti. Ferrario.	750	150
1382	*	1933 - Trittici I-BIAN (51B/52B), gomma originale, linguellati, perfetti.	350	70
1383	**	1933 - Trittici I-BISE (51C/52C), gomma integra, perfetti. Cert. Ferrario.	700	150
1384	**	1933 - Trittici I-BORG (51D/52D), nuovi, gomma originale integra, perfetti. Ferrario.	750	140
1385	**	1933 - Trittici I-DINI (51F/52F), nuovi, gomma originale integra, perfetti. Ferrario.	700	140
1386	**	1933 - Trittici I-GIOR (51G/52G), nuovi, gomma originale integra, perfetti. Ferrario.	700	140
1387	**	1933 - Trittici I-LEON (51H/52H), nuovi, gomma originale integra, perfetti. Ferrario.	700	140
1388	**	1933 - Trittici I-LONG (51I/52I), nuovi, gomma originale integra, perfetti. Ferrario.	700	140
1389	**	1933 - Trittici I-MIGL (51K/52K), nuovi, gomma originale integra, perfetti. Ferrario.	700	140
1390	**	1933 - Trittici I-NANN (51L/52L), nuovi, gomma originale integra, perfetti. Ferrario.	700	140
1391	**	1933 - Trittici I-NAPO (51M/52M), nuovi, gomma originale integra, perfetti. Ferrario.	700	140
1392	**	1933 - Trittici I-PELL (51N/52N), nuovi, gomma originale integra, perfetti. Ferrario.	700	140
1393	**	1933 - Trittici I-QUES (51O/52O), nuovi, gomma originale integra, perfetti. Ferrario.	700	140
1394	**	1932 - Trittici I-RECA (51Q/52Q), bordo di foglio, gomma integra, perfetti. Cert. Ferrario.	700	150
1395	**	1933 - Trittici I-RECA (51Q/52Q), nuovi, gomma originale integra, perfetti. Ferrario.	700	140



1396

1396	✉	1933 - 5,25 + 19,75 lire Trittico I-ROVI (51R), perfetto, su aerogramma raccomandato da Firenze 8/6/1933 a Chicago, U.S.A., bollo d'arrivo del 22/7/1933. L'aerogramma, trasportato con la Crociera Aerea fu scaricato a Reykjavik, come da corretta affrancatura. Successivamente fu inoltrato negli Stati Uniti con altri mezzi. Ottima qualità. Colla, G.Bolaffi, cert. Longhi del 2007 che lo indica come "UNICO NOTO CON LE SUDETTE CARATTERISTICHE".	-	2.500
1397	**	1933 - Trittici I-ROVI (51R/52R), nuovi, gomma originale integra, perfetti. Ferrario.	700	140
1398	**	1933 - Trittici I-TEUC (51S/52S), nuovi, gomma originale integra, perfetti. Ferrario.	700	140
1399	**	1933 - Trittici I-VERC (51T/52T), nuovi, gomma originale integra, perfetti. Il primo esemplare con lieve ossidazione su due dentelli al verso.	700	90

Tutti i lotti singoli sono visibili sul nostro sito www.ferrarioaste.com

Si concedono dilazioni di pagamento, da concordarsi prima dell'asta.



1381



1382



1383



1384



1385



1386



1387



1388



1389



1390



1391



1392



1393



1394



1395



1397



1398



1399



1402



1403



1400

1400	☒	1933 - 5,25 + 44,75 lire trittico, I-TEUC (52S), perfetto, su aerogramma raccomandato da Orbetello, bollo speciale della Crociera Nord Atlantica di Balbo del 10/6/1933 a Chicago. L'aerogramma presenta al verso i bolli di transito di tutte le località toccate dalla Crociera e sul fronte, le firme autografe del Capitano Teucci e di Michele Leo. Insieme unico! A.Diena, cert. E.Diena e Ferrario.	-	3.000
------	---	--	---	--------------



1401

1401	**	1933 - 5,25 + 44,75 lire, trittico I-BISE soprastampato "Volo di Ritorno" (53), angolo di foglio, gomma originale integra, perfetto. Molto fresco. Rarità del settore. G.Bolaffi, Fiecchi, cert. E.Diena e Ferrario.	67.500	12.000
1402	☒	1933 - 2,55 lire Marcia su Roma (338), perfetto, su cartolina in corso particolare con cachet speciale "Ordine Equestre del Santo Sepolcro-Anno Santo 1933-34 - I volo Roma-Gerusalemme". E.Diena.	-	50
1403	☒	1934 - Volo Roma - Buenos Aires, serie completa, con complementari (A56/A59,248,252,255), perfetti, su aerogramma raccomandato da Roma 27/1/1934 a Buenos Aires, con i bolli speciali del volo. G.Oliva, cert. Fiecchi.	2.250	300
1404	☒	1934 - Volo Roma - Buenos Aires, serie completa, con complementari, tra cui l'alto valore dell'Anno Santo (A56/A59,349,345,A54,296,301), su aerogramma raccomandato trasportato con il volo da Parma 7/1/1934 per l'Argentina. Cert. Ferrario.	3.350+	400
1405	**	1934 - 3 + 2 lire Medaglie al valore (80), macchie di stampa in basso, striscia di tre, bordo di foglio, gomma integra, perfetta. Bella varietà non catalogata.	-	70
1406	☒	1934 - 1 lira Volo Roma-Mogadiscio e complementari (A83,243,372), perfetti su cartolina raccomandata, con cachet speciale del volo, da Roma 9/11/1944 a Tobruk, bollo d'arrivo. Non comune. Ferrario.	-	60
1407	☒	1937 - 1 + 1 lira Orazio, perfetto, 25 e 75 cent. Imperiale (A98,248,252), su aerogramma da Palermo 15/3/1937 per Vienna.	900+	90
1408	☒	1936 - Aerogramma proveniente da Addis Abeba, in Etiopia, 22/9/1936 a Livorno, arrivato il 15/10/1936, in quanto recuperato dall'incendio dell'idrovolante I-RODI, come da diciture applicate al recto. Affrancatura caduta come sempre. Non comune. Ferrario.	-	125



1404



1405



1406



1407



1408



1409



1410



1412

LIBRETTI

1409	**	1911 - Libretto completo di 24 valori del 15 cent. Michetti (2), gomma originale integra, consuete lievi ossidazioni. Raybaudi.	12.000	1.200
------	----	---	--------	--------------

PROPAGANDA DI GUERRA

1410	**	1942 - 30 cent. Aeronautica, coppia verticale con stampa su carta ricongiunta (7a), gomma integra, perfetta. G.Bolaffi, Ferrario, cert. Raybaudi.	3.600	175
1411	⊙	1942 - 50 cent. Marina (9), dentellatura orizzontale spostata in basso, usato, perfetto. Raro e non catalogato. Ferrario.	-	50
1412	**	1942 - 50 cent. Milizia, striscia verticale di tre con stampa su carta ricongiunta (12a), gomma originale integra, perfetta. Fiecchi, Ferrario.	-	125
1413	*	1942 - Non emessi (12A/12C), gomma originale, perfetti.	800	90

SERVIZIO

1414	**	1875 - 0,02 cent., 0,05 cent., 0,20 cent., 0,30 cent., 1,00 lire francobolli di Servizio in coppie orizzontali con interspazio di gruppo (1/5), nuove, gomma originale integra, perfette. Molto fresche e di difficile reperibilità.	3.900	180
1415	**/*	1875 - 0,02 lire Servizio (1), blocco di quattro comprendente sia l'interspazio verticale che quello orizzontale, gomma originale/integra, buono stato. Rarissimo, probabilmente unico.	-	300
1416	**	1875 - 0,05 lire Servizio (2), coppia verticale con interspazio di gruppo al centro, gomma integra, perfetta.	937,50	50
1417	**	1875 - 1 lira Servizio (5), coppia orizzontale con interspazio di gruppo al centro, gomma integra, perfetta. Bella!	900	80



1418

1418	**/*	1875 - 5,00 e 10,00 lire francobolli di Servizio, coppie orizzontali con interspazio di gruppo (7,8), nuove, gomma originale, linguellata la coppia del 5 lire, integra quella del 10 lire, perfette. Rarissime e splendide! E.Diena, G.Bolaffi, cert. Ferrario.	22.500	1.000
------	------	--	--------	--------------



1419

1419	**	1875 - 10,00 lire lacca, francobollo di Servizio, coppia verticale con interspazio di gruppo (8), nuova, gomma originale integra. L'esemplare inferiore leggermente difettoso. È L'UNICA COPPIA NOTA. Rarità. E.Diena, cert. Ferrario.	-	500
------	----	--	---	------------



1411



1413 ex



1427



1423



1416



1433



1434



1414 ex



1415



1417



1424



1425



1435



1432



1429



1436



1437



1438

SERVIZIO AEREO



1420

1420	**	1933 - 5,25 + 44,75 lire trittico Servizio di Stato (1), buona centratura, gomma integra, perfetto. Cert. Raybaudi.	6.300+	1.200
------	----	---	--------	--------------



1421

1421	**	1933 - 5,25 + 44,75 lire Trittico Servizio di Stato (1), gomma originale integra, perfetto. Cert. Ferrario.	6.300	1.200
1422	**	1933 - 5,25 + 44,75 lire Trittico Servizio di Stato (1), nuovo, gomma originale integra, perfetto e ben centrato. Cert. Ferrario.	7.875	1.300
1423	**	1934 - 10 lire Coroncina (2), buona centratura, gomma originale integra, perfetto. A.Diena, cert. Ferrario.	3.300	325
1424	**	1934 - 10 lire Coroncina (2), gomma originale integra, perfetto. Cert. Ferrario.	2.200	320
1425	**	1934 - 10 lire Coroncina (2), ottima centratura, gomma originale integra, perfetto. Cert. Colla.	3.300	425

ESPRESSI



1426

1426	✉	1922 - 25 cent., falso per posta di Milano, in affrancatura gemella con 25 cent. espresso, 5, 10 e 15 cent. Vittoria (F1,1,119/121), perfetti, su busta da Palermo 22/9/1922 per città. INSIEME UNICO! Cert. E.Diena e Sorani.	23.000++	1.350
1427	*	1920 - 25 cent., falso per posta di Milano, dent. 11 1/2 (F1), gomma originale, lievi assottigliamenti al verso. Raro e sottoquotato. Cert. Carraro.	600	200



1428

1428	⊙	1920 - 50 cent. rosso, FALSO DI ROMA, senza filigrana, dent. 11 (F4), usato, perfetto. Rarissimo, solo pochi esemplari esistenti. Cert. E.Diena.	8.500	500
1429	*	1922 - 60 cent. su 50 cent. (6), striscia verticale di tre, interspazio di gruppo tra il primo e il secondo esemplare, soprastampa fortemente spostata in basso e a sinistra, che ha dato origine ad un esemplare senza soprastampa, gomma originale, perfetta. Rarissima varietà non catalogata ed insieme probabilmente unico.	-	200
1430	*	1922 - 60 cent. su 50 cent., coppia verticale, l'esemplare superiore con la dentellatura orizzontale fortemente spostata in basso (6la), bordo di foglio, gomma integra, linguella solo sul bordo, perfetta.	200+	20
1431	**	1922 - 60 cent. su 50 cent., dentellatura verticale fortemente spostata e con le diciture marginali parzialmente all'interno del francobollo (6laa), gomma integra, perfetto.	600	40
1432	**	1922 - 60 cent. su 50 cent., tripla dentellatura in basso (6m), bordo di foglio, gomma integra, perfetto. Emilio Diena.	450	30
1433	**	1922 - 60 cent. (7), stampa incompleta causata dalla interposizione di un corpo estraneo al momento della stampa, gomma integra, perfetto. Bella varietà, non catalogata. Probabilmente unico! Ferrario.	-	150
1434	**	1922 - 1,20 lire, non emesso (8), buona centratura, gomma integra, perfetto. Cert. Ferrario.	650++	65
1435	**	1922 - 1,20 lire, non emesso (8), gomma integra, perfetto. Cert. Diena.	650	100
1436	**	1922 - 1,20 lire, non emesso (8), gomma originale integra, perfetto. Molto fresco, cert. Ferrario.	650	70
1437	**	1924 - 70 cent. su 60 cent., soprastampa capovolta (9a), gomma integra, perfetto. Sorani.	750	40
1438	**/*/(*)	1925 - 70 cent. (11), striscia verticale di quattro esemplari con stampa su carta ricongiunta, angolo di foglio con numero di tavola, il primo esemplare senza gomma, il secondo gomma originale, gli altri due gomma integra, buono stato. Insieme unico e non catalogato. Ferrario.	-	350
1439	✉	1928 - 1,25 lire azzurro, dentellatura inferiore spostata al centro (12c), perfetto, con valore complementare (218), su fresca busta da Montebuono 10/7/1928 a Roma, bollo d'arrivo. Rarissimo uso postale della varietà, probabilmente unico. Sorani, Ferrario.	-	300
1440	**	1932 - 1,25 lire, striscia verticale di dieci esemplari, contenente le varietà 15a,15aa,15b,15c, angolo di foglio, gomma originale integra, perfetta. Splendida e rara! Ferrario.	4.500+	275
POSTA PNEUMATICA				
1441	**	1913 - 15 cent., coppia verticale con doppia dentellatura al centro (2a), gomma integra, perfetto.	1.050	50
1442	**	1925 - 35 cent. su 40 cent., dentellatura destra obliqua, tanto da risultare non dentellato a destra (11d), gomma originale integra, perfetto. Raro. Ferrario.	-	100
RECAPITO AUTORIZZATO				
1443	(*)	1928 - 10 cent., prova di macchina in nero (1), quarto di foglio completo di 50 esemplari, non dentellato, senza gomma come sempre, ottimo stato. Molto raro! A.Diena.	-	1.500
1444	**	1928 - 10 cent., dent. 11, non dentellato a destra (1ga), bordo di foglio, gomma integra, perfetto. Ferrario.	1.050	50



1439



1444



1441



1446



1440

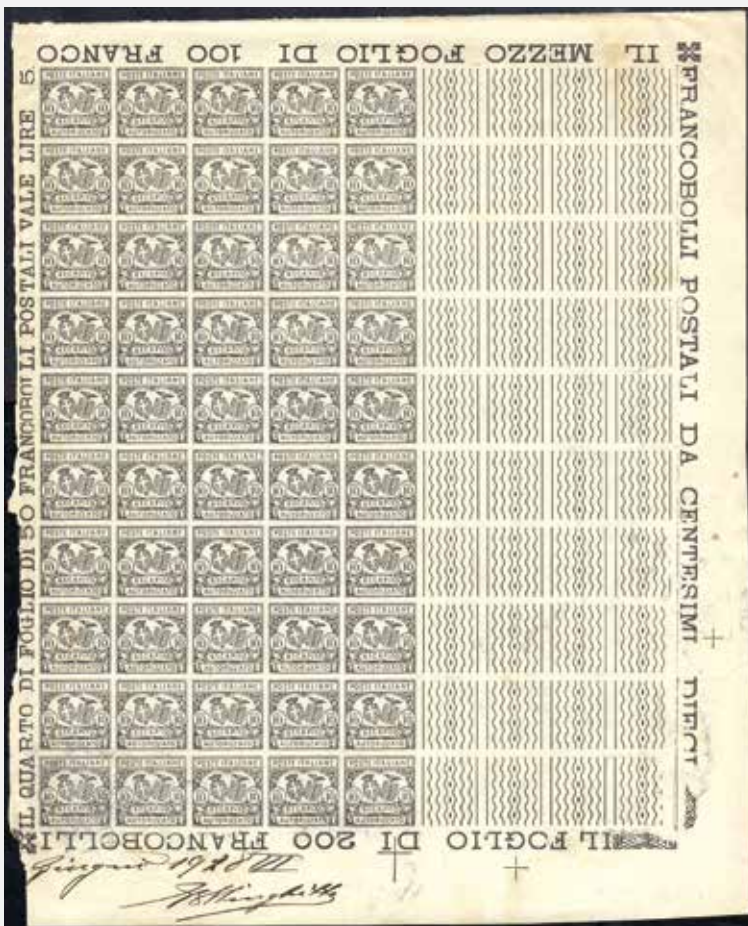

1443



1442



1445



1447 ex



1448 ex



1449



1450 ex



1451 ex



1452



1453



1455



1459

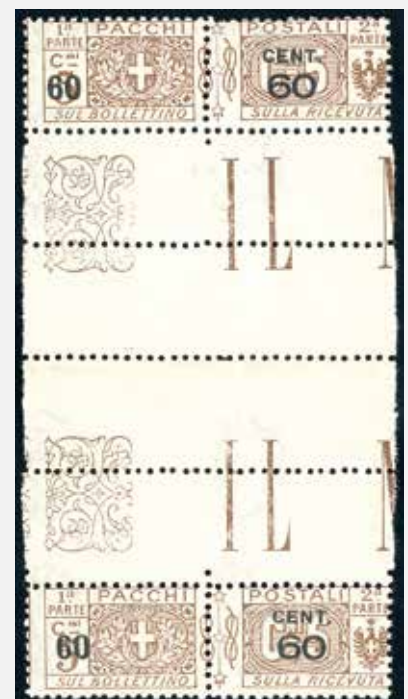

1454

1445	*	1928 - 10 cent., dent. 14 (2), blocco di otto, i primi sei esemplari non dentellati verticalmente, gli ultimi due non dentellati a sinistra e con doppia dentellatura a destra, gomma originale, lievi ossidazioni. Insieme unico e non catalogato!	-	150
1446	*	1928 - 10 cent., dent. 14 (2), coppia verticale con dentellatura anomala causata da una piega del foglio, gomma originale, perfetta. Bella varietà.	-	50

PACCHI POSTALI

1447	**	1884/86 - Umberto I, serie completa (1/6), nuovi, gomma originale integra, tranne il 50 cent. con traccia di linguella, perfetti, buona centratura. Molto freschi. Alti valori cert. Ferrario.	2.000+	250
1448	*	1884/86 - Umberto I, serie completa (1/6), discreta centratura, gomma originale, perfetti. Belli.	620+	100
1449	**	1884 - 20 cent. Umberto I (2), discreta centratura, blocco di quattro, bordo di foglio, gomma integra, perfetto. Bello e molto fresco.	5.800+	300
1450	**	1914/1922 - Nodo di Savoia, serie completa (7/19), gomma integra, perfetti.	2.500	300
1451	**	1914/1922 - Nodo di Savoia, serie completa (7/19), gomma integra, perfetti. Molto freschi. Cert. Sirotti per i tre alti valori.	2.500	300
1452	*	1914 - 50 cent. nodo di Savoia (11), dentellatura orizzontale fortemente spostata in basso, mostrante parte del bordo inferiore, senza diciture in alto, angolo di foglio, gomma originale, perfetto. Bella varietà non catalogata.	-	50
1453	⊙	1914 - 3 lire nodo di Savoia (14), dentellatura orizzontale fortemente spostata in basso, mostrante parte del bordo inferiore, senza diciture in alto, usato, perfetto. Bella varietà non catalogata.	-	50
1454	**	1923 - 60 cent. su 5 cent. (21), coppia verticale con interspazio di gruppo al centro, gomma integra, perfetta. Bella!	-	50
1455	✉	1934/76 - Bollettario completo di 50 matrici del mod. 267, utilizzate nell'arco di 43 anni nell'ufficio postale di S.Lorenzo Maggiore, per lo più affrancate con francobolli per pacchi di Regno e Repubblica. Insieme molto raro!	-	750

ASSICURATIVI



1456

1456	*	1926 - 25 cent. Assicurazioni d'Italia (2), bordo di foglio in basso, gomma originale, ottimo stato. Molto bello e raro. Cert Avi.	15.000	2.000
1457	✉	1934 - 25 cent. Assicurazioni d'Italia, striscia verticale di quattro, 50 cent. rosso (2,3), metà di destra, usati su ricevuta di bollettino per pacchi da Roma 3/10/1934 per Salerno. Affrancatura eccezionale ed estremamente rara! Cert. Sorani.	8.000++	800
1458	✉	1931 - 1 lira e 2 lire Assicurazioni d'Italia (4,5), uno con lieve piega passante, su ricevuta per indennizzo in secondo rischio fino a lire 100, annullati a Pian dei Ratti 7/4/1931 per spedizione verso New York. Insieme molto raro! Ferrario.	5.100+	500
1459	△	1935 - 2 lire rosso, Assicurazioni d'Italia, tagliato con le forbici, in affrancatura mista con 2 lire verde, pacchi postali (Ass. n.5, PP31), due esemplari, tutte metà di destra, su ricevuta pacchi da Napoli 15/12/1935. Insieme non comune! Cert. Raybaudi.	3.500+	200
1460	△	1947 - 3 lire Previdenza Postelegrafonici, I parte (15), cinque coppie, perfette, usate su ampio frammento a San Giovanni Ilarione con annulli dall'8 al 15 luglio 1947. Rara affrancatura multipla! Cert. Sorani.	-	500
1461	✉	1947 - 3 lire Previdenza Postelegrafonici (15), quaranta esemplari della sezione destra, inevitabili difetti, su foglio aggiuntivo alla ricevuta di un pacco assicurato da Agropoli 28/5/1947 a Milano. Allegato il relativo bollettino pacchi affrancato con tredici sezioni destre di tre differenti emissioni. Eccezionale affrancatura multipla, sicuramente una delle massime rarità dell'emissione su documento viaggiato. Cert. E.Diena, Sorani, Raybaudi.	-	1.000



1460



1457



1458



1462



1463



1464



1465



1466



1472



1474



1479



1486



1487



1488



1489



1461

SEGNATASSE

1462	**	1863 - 10 cent. giallo (1), gomma integra, perfetto. Bello. Cert. Colla.	3.750	300
1463	*	1863 - 10 cent. giallo (1), gomma originale, minimo assottigliamento al verso. Molto fresco. Raybaudi.	2.500	70
1464	*	1863 - 10 cent. giallo (1), gomma originale, perfetto. Raybaudi, cert. Carraro per la coppia di provenienza.	2.500	250
1465	**	1863 - 10 cent. ocra (1a), gomma integra, perfetto. Cert. Colla.	4.200	300
1466	**	1863 - 10 cent. ocra (1a), nuovo, gomma originale integra, perfetto. Molto fresco. Cert. Colla.	4.200	300



1467

1467	*	1869 - 10 cent. (2), discreta centratura per l'emissione, gomma originale, perfetto. Raro. G.Oliva, cert. Ferrario.	12.000	1.250
1468	△	1870 - 1 cent. ocra e carminio (3), blocco di 90 esemplari, angolo di foglio, difetti, usato su frammento a Genova 30/6/1890, pochi giorni prima della cessazione della validità postale, probabilmente per esaurire le giacenze. Massimo multiplo usato di questo francobollo, insieme unico! Rarità del settore. Cert. E.Diena.	-	1.500



1469

1469	*	1870 - 1 cent. ocra e carminio, cifra capovolta (3b), gomma originale, perfetto. Raro. Ferrario.	7.000	400
1470	△	1870 - 2 cent. ocra e carminio (4), blocco di 90 esemplari, angolo di foglio, lievi difetti, usato su frammento a Genova 30/6/1890, pochi giorni prima della cessazione della validità postale, probabilmente per evitare le giacenze. Massimo multiplo usato di questo francobollo, insieme unico! Rarità del settore. Cert. E.Diena.	-	1.500



1471



1473



1476

1471	⊙	1870 - 2 cent. ocra e carminio, cifra capovolta (4b), usato, perfetto. Raro. Ferrario.	5.750	350
1472	⊙	1870 - 30 cent. ocra e carminio, cifre capovolte (7b), usato, buono stato. Cert. Chiavarello.	4.000	150
1473	⊙	1870 - 40 cent. ocra e carminio, cifre capovolte (8b), usato, perfetto. Molto raro, due soli esemplari noti.	-	500
1474	⊙	1890 - 50 cent. ocra e carminio, cifre capovolte (9b), usato, perfetto.	5.000	300
1475	✉	1870 - 60 cent. ocra e carminio (10), due esemplari, perfetti, su altrettante sovracoperte di lettera da Vienna, rispettivamente 13/6/1870 e 9/7/1870 a Livorno.	700	60
1476	⊙	1870 - 60 cent. ocra e carminio, cifre capovolte (10b), usato, perfetto. Raro. Cert. E.Diena.	8.000	450

 Tutti i lotti singoli sono visibili sul nostro sito www.ferrarioaste.com

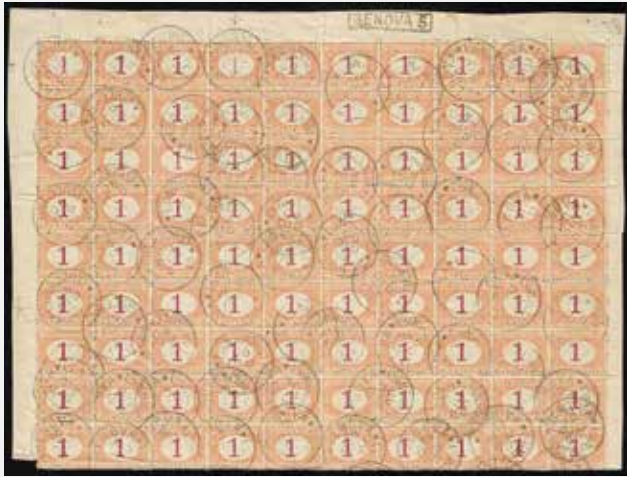

1468



1480



1470

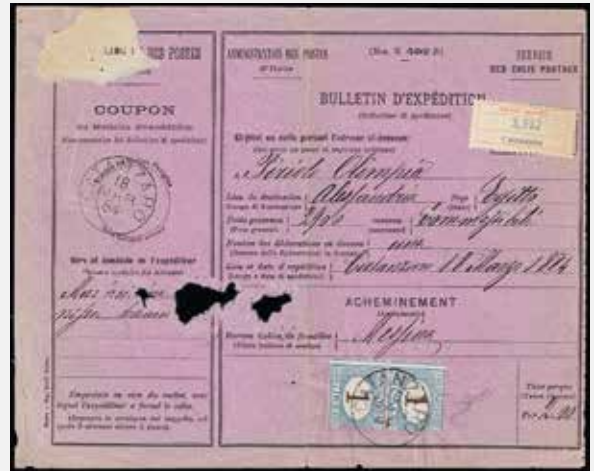

1481



1493



1495



1496



1492



1500



1494



1499



1477



1478

1477	**	1870 - 1 lira azzurro chiaro e bruno (11), gomma integra, perfetto. Molto fresco. A.Diena, G.Oliva, cert. Oro Raybaudi.	18.000+	1.750
1478	**	1870 - 1 lira azzurro chiaro e bruno (11), nuovo, gomma originale integra, perfetto. Molto fresco e ben centrato. Raro di questa qualità. Cert. Ferrario e Diena.	28.000	2.750
1479	*	1870 - 1 lira azzurro chiaro e bruno (11), nuovo, gomma originale, perfetto. Ossidazioni.	14.000	200
1480	☒	1878 - 1 lira azzurro chiaro e bruno, 40 cent. ocra e carminio (11,8), perfetti, su busta non affrancata da Montevideo 21/12/1878 a Genova.	650	50
1481	☒	1884 - 1 lira azzurro chiaro e bruno (11), coppia, perfetta, su bollettino di spedizione pacchi per Catanzaro 18/3/1884 ad Alessandria d'Egitto. Affrancatura molto rara su bollettino per pacchi. Cert. Sorani.	-	750
1482	△	1870 - 1 lira azzurro chiaro e bruno, doppia dentellatura a sinistra, 30 e 50 cent. ocra e carminio (11fa,7,9), perfetti, usati su piccolo frammento a San Remo. Si tratta dell'UNICO ESEMPLARE NOTO con questa varietà. Ferrario, cert. Oro Raybaudi.	-	500



1483



1484



1485

1483	**	1870 - 2 lire azzurro chiaro e bruno (12), nuovo, gomma originale integra, perfetto. Splendido, buona centratura. Molto raro di questa qualità. Cert. Ferrario e Diena.	24.000	2.500
1484	*	1870 - 2 lire azzurro chiaro e bruno (12), discreta centratura, gomma originale, perfetto. Raro! Cert. A.Diena.	12.000	800
1485	*	1870 - 2 lire azzurro chiaro e bruno (12), nuovo, gomma originale, perfetto. Molto fresco e buona centratura. Cert. E.Diena.	12.000	900
1486	⊙	1870 - 2 lire azzurro chiaro e bruno, cifra capovolta (12b), usato, perfetto. Em. e E.Diena, A.Bolaffi senior.	4.000	200
1487	*	1870 - 5 lire azzurro e bruno (13), buona centratura, gomma originale, lieve traccia di linguella, perfetto.	800	40
1488	⊙	1870 - 5 lire azzurro e bruno, cifra capovolta (13b), usato, perfetto.	2.000	100
1489	⊙	1870 - 5 lire azzurro e bruno, cifra capovolta (13b), usato, perfetto.	2.000	150



1490



1491

1490	**	1874 - 10 lire azzurro e bruno (14), nuovo, gomma originale integra, perfetto. A.Diena, cert. G.Oliva.	18.000	1.850
1491	**	1874 - 10 lire azzurro e bruno (14), nuovo, gomma originale integra, perfetto. Molto fresco e buona centratura per l'emissione. Raro. Cert. Ferrario e Diena.	36.000	3.000

1492	⊙	1870 - 10 lire azzurro e bruno (14), blocco di 39 esemplari, difetti in qualche esemplare marginale, usato con il bollo corsivo "Annulato". Raro!	-	1.000
1493	⊙	1870 - 10 lire azzurro e bruno, cifre capovolte (14b), usato, perfetto. Em.Diena, Raybaudi.	475	30
1494	**	1884 - 50 e 100 lire (15/16), blocchi di quattro, gomma integra, perfetti. Ferrario.	2.300+	200
1495	⊙	1890 - 30 cent. su 2 cent. Mascherine, soprastampa parzialmente mancante (19), usato, un angolo arrotondato.	-	100
1496	⊙	1891 - 30 cent. su 2 cent. Mascherine, soprastampa capovolta (19a), usato, perfetto e raro. Cert. A.Diena.	4.000	200
1497	✉	1913 - 5 cent. arancio e carminio (20), otto esemplari apposti ed annullati a Roma 29/3/1913, su raccomandata contenente ipoteche da Salerno 27/3/1913 spedita a Milano e rispedita a Roma. Non comune affrancatura multipla monocolor.	-	60
1498	**	1890 - 10 cent. arancio e carminio, striscia di quattro con interspazio di gruppo al centro (21), gomma originale integra, perfetta. Non comune. Ferrario.	1.800	125
1499	✉	1930 - 10 cent. arancio e carminio, frazionato verticalmente a metà, 20 cent., 50 cent., 1 lira (21,22,25,27), perfetti, al verso di busta raccomandata con tassa a carico del destinatario da Correggio 3/9/1930 a San Felice sul Panaro. INSIEME UNICO! Ferrario, cert. E.Diena e Bodini.	8.000++	400
1500	⊙	1890 - 10 cent., arancio e cifra bruna (21/I), usato, perfetto. Raro! Cert. E.Diena.	4.000	200



1501

1501	⊙	1890 - 10 cent. arancio e carminio, non dentellato a sinistra e con la dentellatura destra fortemente spostata a sinistra (21ia), bordo di foglio, usato, perfetto. Rarissimo, si conosce solo un altro esemplare su busta. A.Diena, Ferrario.	-	250
1502	✉	1918 - 20 cent. arancio e carminio (22), frazionato a metà orizzontalmente, su cartolina affrancata insufficientemente con 5 cent. Leoni (81) da Campobasso 26/8/1918 per Portocannone. Rara!	8.000	700



1503

1503	⊙	1890 - 30 cent. arancio e carminio (23), dentellatura verticale fortemente spostata a sinistra, francobollo più largo del normale a causa del salto di dentellatura, usato, perfetto. Unico esemplare noto, non catalogato. Cert. E.Diena.	-	150
------	---	--	---	------------



1504



1505

1504	**	1890 - 30 cent. arancio e carminio, non dentellato (23g), bordo di foglio, gomma originale integra, perfetto. Bello e raro. Cert. E.Diena.	8.250+	500
1505	△	1890 - 30 cent. arancio e carminio, coppia verticale dentellata solo a sinistra (23k), perfetta, usata su frammento a Genova. Molto rara, TRE SOLE COPPIE NOTE, tutte usate. Fiecchi, cert. E.Diena.	14.000	600



1502



1506



1498



1508



1509



1510



1512



1515



1513



1516

1506	✉	1920 - 40 cent. arancio e carminio (24), frazionato a metà diagonalmente, su cartolina affrancata insufficientemente con 5 cent. Leoni (81), coppia, da Milano 18/8/1920 a Sestri Ponente. Rara! Cert. Diena.	10.000	800
------	---	---	--------	------------



1507

1507	**	1890 - 40 cent. arancio e carminio, blocco di 14 esemplari, angolo di foglio superiore destro, con i primi due esemplari non dentellati in alto ed il terzo con dentellatura superiore parziale (24ha,24), nuovo, gomma originale integra, perfetto. Insieme splendido e spettacolare, si tratta degli unici tre segnatasse nuovi del 40 cent. con tali varietà. Cert. Ferrario ed E.Diena.	-	500
1508	**	1890 - 50 cent. arancio e carminio (25), dentellatura fortemente spostata in basso e a destra, coppia orizzontale, angolo di foglio, gomma integra, perfetta. Bella varietà non catalogata. Cert. E.Diena.	-	100
1509	✉	1928 - 50 cent. arancio e carminio, dentellatura orizzontale fortemente spostata in basso, dicitura "CENTESIMI" quasi assente (25la), perfetto, su sovracoperta di lettera con tassa a carico del destinatario da Sondrio 18/12/1928 a Villa di Tirano. Ferrario.	2.250	100
1510	⊙	1890 - 60 cent. arancio e carminio, 10 lire azzurro e carminio (26,28), entrambi con stampa mancante a sinistra, usati, lievi ossidazioni sul 10 lire. Varietà non catalogata.	-	150



1511

1511	⊙	1890 - 1 lira azzurro e carminio, dentellatura verticale fortemente spostata a sinistra (27), usato, perfetto. Bella e rara varietà non catalogata, unico esemplare noto. Cert. Diena.	-	500
1512	⊙	1890 - 1 lira azzurro e carminio, dentellatura sinistra fortemente spostata a destra (27ka), il salto del pettine ha determinato la parziale mancanza di dentellatura sui due lati orizzontali, usato, difettoso. Rara varietà, non catalogata allo stato di usato.	-	100
1513	**	1903 - 2 e 5 lire azzurro e carminio (29/30), blocchi di quattro perfetti, gomma originale integra. Molto freschi e non comuni in blocchi. Cert. Ferrario.	6.250	600
1514	(✉)	1927 - 2 lire azzurro e carminio, blocco di diciotto, blocco di dodici, striscia di sei, 60 cent. arancio e carminio, coppia (29,26), alcuni inevitabili difetti, su frontespizio di lettera per Sassari 11/7/1927. ECCEZIONALE AFFRANCATURA, LA MASSIMA NOTA PER IL 2 LIRE. Rarità del settore! Ferrario.	-	1.000

Tutti i lotti singoli sono visibili sul nostro sito www.ferrarioaste.com

Consigliamo di registrarsi sul nostro sito per poter partecipare in diretta Internet all'Asta.

SEGNATASSE VAGLIA

1515	⊙	1924 - 20 cent., cifre fortemente spostate in basso a destra, 3 lire, cifre fortemente spostate in alto a sinistra (1,6), usati, perfetti. Bella varietà non catalogata. Raybaudi per il primo, cert. Raybaudi per il secondo.	-	50
1516	⊙	1924 - 20 cent., 40 cent., 50 cent., 1 lira, 2 lire, tutti con cifre fortemente spostate (1ba, 2, 3b, 4b, 5ba), usati, perfetti. Tre cert. Raybaudi e uno E.Diena.	2.750	120
1517	⊙	1924 - 20 cent., cifre fortemente spostate a destra e linea di riquadro della composizione a sinistra all'interno della dentellatura (1cc), striscia verticale di tre, usata, difetti. Rarissima. A. ed E.Diena, Raybaudi, cert. Diena.	-	250
1518	⊙	1924 - 40 cent. verde, coppia verticale, cifre fortemente spostate in alto, l'esemplare inferiore con linea nera di riquadro in basso all'interno del francobollo (2b+2c), usata, perfetta. Insieme splendido e probabilmente unico! Cert. Raybaudi.	-	200
1519	⊙	1924 - 40 cent., quattro esemplari, 50 cent., tutti con cifre fortemente spostate (2b,2bc,3ba), usati, perfetti. Tutti cert. E.Diena o Raybaudi.	2.750	120
1520	⊙	1924 - 1 lira bruno rosso, dentellatura orizzontale fortemente spostata in alto, con la linea di riquadro in basso (4), usato, perfetto. Splendida e rara varietà non catalogata, unica finora nota. Ferrario, E.Diena.	-	150
1521	⊙	1924 - 3 lire rosso (6), soprastampa della lettera "E" incompleta, usato, perfetto. Varietà inedita e non catalogata. Cert. SPR.	-	100

RICOGNIZIONE POSTALE

1522	**	1874 - 10 cent. (1), nuovo, gomma integra, perfetto. Ferrario.	825	70
1523	**	1874 - 10 cent. ocra arancio (1), gomma integra, perfetto. Ferrario.	825	80

EMISSIONI MILITARI

1524	**	1943 - Franchigia, azzurro oltremare, foglietto di sei esemplari (F1), perfetto, gomma integra. Ferrario.	1.600	275
------	----	---	-------	------------

FRANCALETTERE

1525

1525	✉	1890 - 20 cent. Umberto I, perforato "CC", applicato su cartolina di pubblicità completa fronte/retro (1); perfetto, da Bologna 4/6/1890 a Modena. Rara! Ferrario. Cert. Sorani.	11.000+	1.250
------	---	--	---------	--------------

Si concedono dilazioni di pagamento, da concordarsi prima dell'asta.



1514



1517



1518



1520



1521



1519



1522



1523



1529



1530



1532



1524



1534



1535



1538



1539



1544



1545

1529	⊙	1887 - 20 cent. Umberto I, perforato "C.18" (4), perfetto, usato a Roma, numerale a sbarre 207. Em.Diena, cert. Bottacchi.	600	100
B.L.P.				
1530	*	1921 - 20 cent., soprastampa BLP del I tipo fortemente spostata in alto e a destra (2f), gomma originale, impercettibile traccia di linguella, perfetto. Fiecchi, cert. Caffaz.	2.800	170
1531		NO LOTTO		
1532	*	1922 - 20 cent., soprastampa azzurra BLP del II tipo (7), gomma originale, perfetto. Raybaudi, G.Oliva.	1.250	70



1533

1533	**	1922 - 20 cent., soprastampa nera BLP del II tipo, blocco di quattro, due esemplari con virgola anziché punto la "P" (7A,7Aga), gomma integra, perfetto. Bello e raro! E.Diena, cert. Oro Raybaudi.	20.000+	800
1534	**	1922 - 25 cent., soprastampa BLP del II tipo (8), blocco di quattro, gomma originale integra, perfetto. Ferrario.	1.400	150
1535	**	1922 - 25 cent., soprastampa BLP del II tipo recto-verso (8ca), gomma integra, perfetto. Raro. A.Diena.	6.750	350



1536

1536	**	1922 - 25 cent., soprastampa BLP del II tipo recto-verso (8ca), blocco di otto esemplari, gomma integra, perfetto. Massimo blocco noto, rarità del settore. Cert. E.Diena.	54.000+	2.000
------	----	--	---------	--------------

Tutti i lotti singoli sono visibili sul nostro sito www.ferrarioaste.com

Consigliamo di registrarsi sul nostro sito per poter partecipare in diretta Internet all'Asta.



1537

1537	⊙	1922 - 40 cent., soprastampa nera BLP del II tipo, solo "P" in soprastampa (9Am) usato, perfetto. Si tratta probabilmente dell'unico esemplare usato noto di questa varietà. G.Bolaffi, A.Diena, cert. Raybaudi.	-	150
1538	⊙	1922 - 50 cent., soprastampa BLP del II tipo (10), usato, perfetto. Sorani, Cert. Ferrario.	1.300	125
1539	**	1923 - 60 cent. soprastampa BLP del II tipo (11), gomma originale integra, perfetto. A.Diena, cert. Ferrario e Diena.	6.000	500



1540

1540	**	1923 - 60 cent. soprastampa BLP del II tipo (11), nuovo, gomma originale integra, perfetto. Splendido e ottimamente centrato. Cert. Ferrario e Diena.	12.000	1.500
------	----	---	--------	--------------



1541



1542



1543

1541	**	1922 - 1 lira soprastampa BLP del II tipo (12), nuovo, gomma originale integra, discreta centratura, perfetto. Molto fresco. Cert. Fiecchi e Diena.	10.000	1.000
1542	**	1922 - 1 lira soprastampa BLP del II tipo (12), nuovo, gomma originale integra, perfetto e ottimamente centrato. Cert. Ferrario e Diena.	20.000	2.000
1543	**	1922 - 1 lira soprastampa BLP del II tipo capovolta (12b), nuovo, gomma originale integra, perfetto e di buona centratura. Fresco e raro. Sorani. Cert. Ferrario.	11.250	1.000
1544	(*)	1923 - 1 lira soprastampa BLP del II tipo, senza "P" (12k), nuovo senza gomma come sempre, un angolo arrotondato, ottimo stato. Si conoscono solo 13 esemplari di tale varietà. Raro e sottoquotato. Cert. E.Diena.	3.200	250
1545	**	1923 - 10 cent. soprastampa solo P del III tipo (13g), nuovo, gomma originale integra, perfetto. Molto raro, solo 10 esistenti. Cert. Sorani.	1.500	100



1546

1546	**	1923 - 15 cent. soprastampa BLP rossa del III tipo, doppia dentellatura (14C), nuovo, gomma originale integra, perfetto. Raro e non catalogato. Cert. E.Diena.	-	150
------	----	--	---	------------



1547

1547	**	1922 - 5, 10 e 25 cent. Vittoria, soprastampati BLP, non emessi, SENZA FILIGRANA (22,23ba,25ba), nuovi, gomma originale integra, perfetti. Sono gli UNICI ESISTENTI, non quotati dal Sassone. Rarità del settore. Cert. Colla e Ferrario.	-	1.500
1548	**	1922 - 15 cent. Vittoria, soprastampa BLP fortemente spostata in basso (24caa), gomma integra, perfetto. Raybaudi.	4.800	300
1549	*	1922 - 15 cent. Vittoria, soprastampa BLP fortemente spostata a destra (24cac), gomma originale, perfetto. Sorani, G.Oliva.	3.200	200



1550

1550	**	1922 - 15 cent. Vittoria, non emesso, soprastampa B.L.P. obliqua (24cb) e lettera "P." parzialmente ripetuta a sinistra, gomma originale integra, perfetto. Si tratta dell'UNICO ESEMPLARE NOTO con tale combinazione di varietà. Sorani, cert. Ferrario.	-	500
1551	**	1922 - 25 cent. Vittoria, soprastampa BLP fortemente spostata a sinistra (25cab), gomma integra, perfetto. Raybaudi.	4.800	300
1552	**	1922 - 25 cent. Vittoria, soprastampa BLP obliqua (25cb), gomma originale integra, perfetto. Fresco e rarissimo. Sorani. Cert. Ferrario.	-	600



1553

1553	**/*	1922 - Vittoria, serie completa soprastampati B.L.P., non emessi, tutti con virgola anziché punto dopo la "P" (22d/25d), nuovi, gomma originale integra, perfetti e freschissimi. Il solo valore da 25 cent. con lieve traccia di linguella. Si tratta dell'UNICA SERIE COMPLETA con questa varietà, presente una sola volta nel foglio. Grande rarità del settore. Cert. Oro Raybaudi, Avi e Ferrario.	88.000+	3.000
------	------	---	---------	--------------



1548



1549



1551



1552

PUBBLICITARI

1554	✉	1911 - 10 cent. Leoni (81), perfetto, applicato su supporto pubblicitario dentellato del Comune di Firenze con illustrazione art decò su cartolina da Firenze a Parigi. Rara. Ferrario.	-	150
------	---	---	---	------------



1555 ex

1555	⊙	1924 - Serie completa (1/19), usati, perfetti. Alti valori cert. Bottacchi.	8.500	900
1556	**	1924 - 15 cent. Bitter Campari (1), striscia orizzontale di quattro con al centro l'interspazio di gruppo, gomma integra, perfetta.	-	120
1557	**	1924 - 15 cent. Cordial Campari (3), coppia orizzontale con interspazio di gruppo al centro, bordo di foglio, gomma integra, perfetto.	-	100
1558	*	1924 - 25 cent. Piperno (6), gomma originale, ottimo stato. A.Diena, cert. Ferrario.	2.750	350
1559	**	1924 - 25 cent. Reinach (7), discreta centratura, gomma integra, perfetto. Ferrario.	625	75
1560	⊙	1924 - 50 cent. Piperno (13), usato, perfetto. Ferrario.	600	70
1561	✉	1924 - 50 cent. Piperno (13), perfetto, su busta da Roma 12/11/1924 a Vago Veronese. Ferrario.	1.650	175
1562	⊙	1924 - 50 cent. Piperno, vignetta fortemente spostata (13), usato, perfetto. Raro e non catalogato. Ferrario, cert. Raybaudi.	-	70
1563	✉	1924 - 50 cent. Singer, dentellatura verticale fortemente spostata a destra (16), coppia perfetta, usata su busta da Milano 3/12/1924 a Novara. Bella varietà non catalogata, molto pregiata su documento viaggiato. Ferrario.	-	50
1564	✉	1925 - 25 cent. Singer (16), tre esemplari su raccomandata da Nizza Monferrato 31/1/1925 ad Alessandria. Rara affrancatura multipla monovalore.	-	60
1565	⊙	1924 - 50 cent. Tagliacozzo (17), usato, perfetto e ben centrato. Ferrario.	1.200+	130
1566	⊙	1924 - 50 cent. Tagliacozzo (17), usato, perfetto. Ferrario.	1.200	80
1567	⊙	1924 - 50 cent. Tagliacozzo, vignetta fortemente spostata (17b), usato, perfetto. Ferrario.	2.000	100
1568	⊙	1924 - 50 cent. Tagliacozzo, dentellatura verticale fortemente spostata a sinistra (17d), usato, perfetto. Bello e raro. Cert. Ferrario.	2.000	100
1569	**	1924 - Quattro esemplari (1,2,3,20), gomma integra, perfetti. Ferrario per il n. 20.	-	50

ENTI PARASTATALI



1570

1570	**	ASSOC. NAZ. MUTIL. INV. GUERRA-ROMA 1924 - 5 lire bruno (12), nuovo, gomma originale integra, perfetto. Molto fresco. Cert. G.Colla.	12.000	1.200
------	----	--	--------	--------------



1554



1557



1556



1558



1560



1561



1564



1562



1565



1566



1567



1568

1571	**	ASSOC. BIBLIOTECHE BOLOGNA 1924 - Serie completa (1/4), gomma integra, perfetti. Ferrario.	400	60
1572	**	ASSOC. BIBLIOTECHE BOLOGNA 1924 - Serie completa (1/4), gomma integra, perfetti. Ferrario.	400	50
1573	**	ASSOC. BIBLIOTECHE BOLOGNA 1924 - Serie completa (1/4), gomma integra, perfetti. Ferrario.	400	50
1574	☒	CASSA NAZIONALE ASSIC. INF. LAVORO 1924 - 5 cent. (17), dieci esemplari su lettera da Lucca 22/10/1924 a Montecatini. Molto rara, si tratta della massima affrancatura nota di questo francobollo.	-	500
1575	**	GRUPPO D'AZIONE SCUOLE-MILANO 1924 - Serie completa (38/41), blocchi di quattro, gomma integra, perfetti.	3.750+	300
1576	**	GRUPPO D'AZIONE SCUOLE-MILANO 1924 - Serie completa (38/41), gomma integra, perfetti. Ferrario.	750	90
1577	**	GRUPPO D'AZIONE SCUOLE-MILANO 1924 - Serie completa (38/41), gomma integra, perfetti. Molto freschi.	750	120



1578 ex

1578	**	OPERA NAZ.PROTEZ.ASSIST.IN GUERRA 1924 - Serie completa (50/57), gomma originale integra, perfetti. Rari e molto freschi, ottima qualità. Cert. Cilio e Ferrario per i due alti valori.	61.500	7.500
1579	**	VIGILANZA OBBLIGO SCOLASTICO 1924 - 25 cent. (69), gomma integra, perfetto.	325	40



1580 ex

1580	**	ASSOC. NAZ. MUTIL. INV. GUERRA-ROMA 1924 - Soprastampati (70/77), gomma integra, perfetto. Praticamente tutta la serie presenta la soprastampa fortemente spostata in alto, varietà non conteggiata. Avi per il 3 lire, A.Diena, Caffaz e cert. Chiavarello per il 5 lire, cert. Ferrario.	15.000++	2.500
------	----	--	----------	--------------

MARCHE DA BOLLO USATE PER POSTA

1581	☒	1902 - 5 cent. lilla, Umberto I Marca da bollo (Sass.9), perfetto, isolato su busta da Firenze 26/2/1902 per città. Bella. Sorani.	-	150
1582	☒	1920 - 5 cent. lilla, Aquila, Marca da bollo (Sass.10), coppia e singolo, perfetti, su fresca bustina da Firenze 2/3/1920 per città, bollo d'arrivo al verso. Raro multiplo. E.Diena, Chiavarello, Sorani.	-	130
1583	☒	1919 - 10 cent. azzurro, Vittorio Emanuele III, Marca da bollo (Sass.12), 5 e 10 cent. Leoni (81,82), perfetti, su bustine da Ponte delle Arche 20/10/1919 a Trento. Bella affrancatura con gemelli. A.Diena, Sorani.	-	60
1584	☒	1938 - 20 cent. verde scuro, Marca da bollo, Previdenza Giornalisti Italiani, perfetta, usata su fascetta per giornali da Roma Senato 29/12/1938 per città. Splendida e rarissimo uso postale! Sorani, Ferrario.	-	400



1571 ex



1572 ex



1573 ex



1574



1576 ex



1577 ex



1579



1575 ex



1581



1582



1583



1584

PROVE E SAGGI

1585	(*)	1861 - Saggio Perrin (2), rosso, carta spessa, solo diciute verticali, senza gomma come sempre, perfetto. Cert. Ferrario.	-	400
1586	(*)	1862 - Saggi Thermignon, 5 cent. azzurro (Unif. 6, Bolaffi n.SIII/A), perfetto. Molto bello e raro! Cert. Sorani.	-	400
1587	(*)	1862 - Saggi Thermignon, 5 cent. bruno rossastro chiaro (Unif. 6, Bolaffi n.SII-I/A), perfetto. Splendido e raro! Cert. Sorani.	-	450
1588	(*)	1862 - Saggi Thermignon, 5 cent. verde giallastro scuro (Unif. 6, Bolaffi n.SII-I/A), perfetto. Bellissimo e raro! Cert. Sorani.	-	400
1589	(*)	1863 - 1 lira, 10 lire, 1,50 lire marche da bollo Passaporto e Legalizzazione, foglietto con tre esemplari soprastampati "saggio", nuovo senza gomma, leggere ossidazioni.	-	100
1590	(*)	1863 - 10 cent. De La Rue, prova in verde oliva su cartoncino spesso patinato (17), non gommata, perfetta. Bellissima e molto rara! Ferrario.	-	250
1591	(*)	1863 - 15 cent. verde su carta vergata, non emesso, tipografia Sparre. Molto bello e molto raro! Ferrario.	-	300
1592	(*)	1863 - 15 cent. verde su verdino, non emesso, tipografia Sparre, con filigrana corona, non dentellato. Piega naturale di carta. Raro! (Novellario n. 39a). Ferrario.	-	200
1593	*	1863 - 15 cent. verde su verdino, Saggio Sparre, non dentellato, con filigrana (Unif. 11Nb), gomma originale, perfetto. Raro! Ferrario.	-	100
1594	**/*	1863 - De la Rue, blocchi di quattro gommati dei valori da 1 cent., 5 cent., 10 cent., 15 cent., 30 cent., 40 cent., e 60 cent., soprastampati "SAGGIO", perfetti, gomma originale integra. Due esemplari con lieve traccia di linguella. Molto belli, insieme non comune. E.Diena.	9.000+	600
1595	(*)	1863 - Foglietto con 14 esemplari di marche da bollo per cambiali, valori differenti, soprastampati saggio, nuovo senza gomma, alcune pieghe e lievi difetti.	-	150
1596	(*)	1863 - Foglietto MENABREA, con otto esemplari dell'emissione De La Rue non dentellati e soprastampati "saggio", in splendide condizioni di conservazione.	350++	70
1597	(*)	1863 - Saggi Ronchi, otto valori in colore rosa, provenienti dal foglietto. Carta leggera, senza filigrana e senza gomma, perfetti. (Novellario sp 12/19). Cert. Ferrario.	-	350
1598	*	1864 - 10 cent. Saggio Re, segnatasse, verde chiaro, gomma originale, perfetto. Ferrario. (Unif. n.40 € 500).	-	100
1599	*	1864 - 15 cent. Saggi Bigola, otto esemplari con tinte differenti, fondo rigato, senza filigrana (Unif. S18A), gomma originale, perfetti. Non comuni.	-	300
1600	*	1864 - 15 cent. Saggio Re, ovale riquadrato, bruno porpora (Unif. 31), gomma originale, perfetto. Ferrario.	-	150
1601	*	1864 - 15 cent. Saggio Re, ovale riquadrato, rosa (Unif. 31), gomma originale, perfetto. Ferrario.	-	150
1602	(*)	1864 - 15 cent. Saggio Re, rosa chiaro (Unif. 30), buona qualità, senza gomma. Ferrario.	-	100
1603	*	1864 - 40 cent. Saggio Re, stelle angolari, verde (Unif. 35), gomma originale, perfetto. Ferrario.	-	120
1604	(*)	1865 - 15 cent. III tipo senza soprastampa, prova del Ferro di cavallo III tipo (P25), senza gomma, perfetto. Molto raro. Cert. Raybaudi.	2.000	300
1605	(*)	1866 - Saggio Coucorde, con al centro uno stemma con la dicitura "SPQR", contornato dai simboli degli Stati preunitari, su carta sottile colorata, sei esemplari di colori differenti, senza gomma come sempre, tre esemplari perfetti, tre con lievi assottigliamenti.	-	500
1606	☒	1872 - Allegoria dell'Italia Turrita, cartolina nuova da 5 cent. su proposta del prof. Nicola Sanesi, colore seppia. Molto rara. (Novellario vol I pag. 105). Bellissima! Ferrario.	-	700

Tutti i lotti singoli sono visibili sul nostro sito www.ferrarioaste.com

Consigliamo di registrarsi sul nostro sito per poter partecipare in diretta Internet all'Asta.



1585



1586



1589



1587



1588



1596



1590



1591



1592



1593



1598



1599



1594 ex



1595



1600



1601



1602



1605



1603



1597 ex



1604



1606



1608



1607

- | | | | | |
|------|-----|---|---|--------------|
| 1607 | * | 1905 - Saggi Michetti, serie completa delle prove di conio dei sei valori non adottati (Unif. 79N+a/e) su cartoncino ufficiale. Splendido ed unico noto! Alberto Bolaffi, Raybaudi. | - | 3.000 |
| 1608 | (*) | 1906 - Saggio di un francobollo da 15 cent. con l'effigie del Re Vittorio Emanuele III, disegno non adattato, su cartoncino 14,5 x 19 cm., con perforazione "campione" in basso. Allegata lettera del 1948 in cui si fa riferimento all'omaggio dello stesso da parte di Alberto Diena. Insieme molto raro, del quale si conosce un solo altro esemplare. | - | 750 |



1609 ex

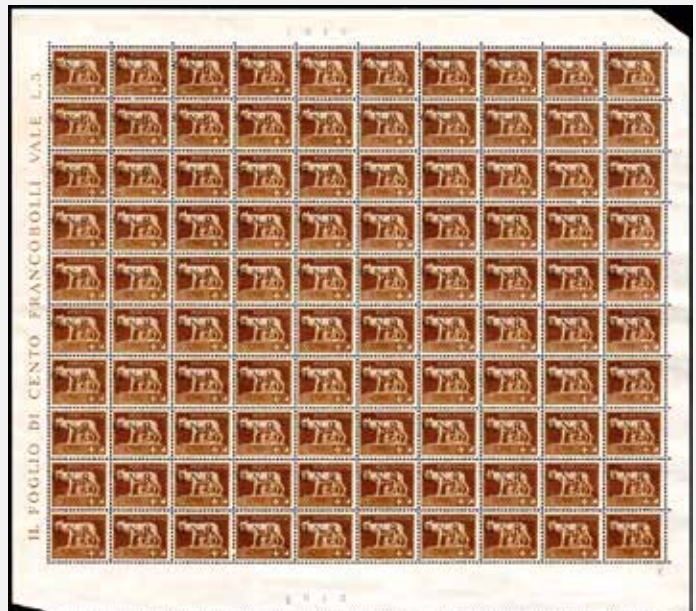

1610



1611



1614



1616

REPUBBLICA SOCIALE ITALIANA

1609	*	1944 - Soprastampati G.N.R., tiratura di Verona (470/489), buona centatura, gomma originale, perfetti. Cert. Oliva per gli alti valori (cat.Sassone € 3.000/4.500).		350
1610	**	1943 - 5 cent. soprastampa G.N.R. di Brescia (470/I), foglio completo di 100 esemplari, con tutte le posizioni con varietà, gomma integra, perfetto.	3.000++	200
1611	✉	1944 - 10 cent. soprastampa G.N.R. di Brescia, due esemplari, perfetti, 30 cent. Marina soprastampa di Brescia, III tipo, difettoso (471/I, 17/III) su busta raccomandata con lineare "tassa riscossa L" da Breno 2/5/1944 a San Marino, rispedita a Roma. Rarissima destinazione in RSI, forse unica con i soprastampati GNR. Sorani, Ferrario.	-	200
1612	**	1943 - 15 cent. soprastampa G.N.R. di Brescia (472/I), due fogli completi di 100 esemplari, metà di sinistra e di destra della tavola, comprendenti le varietà costanti, gomma integra, perfetti. Molto belli e di grande interesse per lo studio e la plattatura delle tavole.	4.800++	400



1613



1615

1613	**	1943 - 15 cent. soprastampa G.N.R. di Brescia del III tipo (472/II), nuovo, gomma originale integra, perfetto. Fiecchi, Sirotti, cert. Ferrario.	7.500	750
1614	**	1945 - 20 cent. soprastampa G.N.R. di Brescia, I tipo, "R" accostata a "N", II tiratura (473/II), gomma integra, perfetto. Raro. Ferrario.	-	100
1615	**	1943 - 25 cent., soprastampa G.N.R. di Brescia, II tipo, "N" evanescente e punto piccolo spostato in basso dopo la "G" (474/II), gomma integra, perfetto. Rarissimo, tiratura sei esemplari.	7.500++	750
1616	**	1943 - 1,25 lire soprastampa G.N.R. di Brescia, I tipo (480/I), gomma integra, perfetto. Grioni, cert. Ferrario.	2.800	250
1617	**	1943 - 2,55 lire, soprastampa G.N.R. spaziata del I tipo di Brescia (483/A), gomma integra, perfetto. Raro, tiratura 200 esemplari. Cert. Ferrario.	3.600	350
1618	*	1943 - 2,55 lire soprastampa spaziata G.N.R. di Brescia (483/A), nuovo, gomma originale, perfetto. Cert. Ferrario.	2.400	250
1619	**	1943 - 5 lire soprastampa G.N.R. spaziata del I tipo, tiratura di Brescia (485/A), gomma integra, perfetto. Bello e raro. Cert. Ferrario	3.600	400



1620

1620	**	1943 - 20 lire soprastampa G.N.R. di Brescia, I tipo (487/I), nuovo, gomma originale integra, perfetto. Di questo rarissimo francobollo che ebbe una tiratura di 100 esemplari, meno di dieci sono noti centrati come questo. Rarità. Fiecchi, Bottacchi, cert. Ferrario.	21.000+	3.000
1621	**	1944 - 25 cent. soprastampato fascio in rosso (490), blocco di quattro, gomma integra, perfetto. Bello. G.Oliva, cert. Ferrario.	900	120
1622	**	1944 - 25 cent. soprastampato fascio in rosso (490), blocco di quattro, gomma integra, perfetto. Cert. Ferrario.	900	120
1623	**	1944 - 25 cent. soprastampato fascio in rosso (490), bordo di foglio, gomma integra, perfetto. G.Oliva, Ferrario.	225	30
1624	**	1944 - 25 cent. soprastampato fascio in rosso (490), gomma integra, perfetto. G.Oliva, Ferrario.	225	35

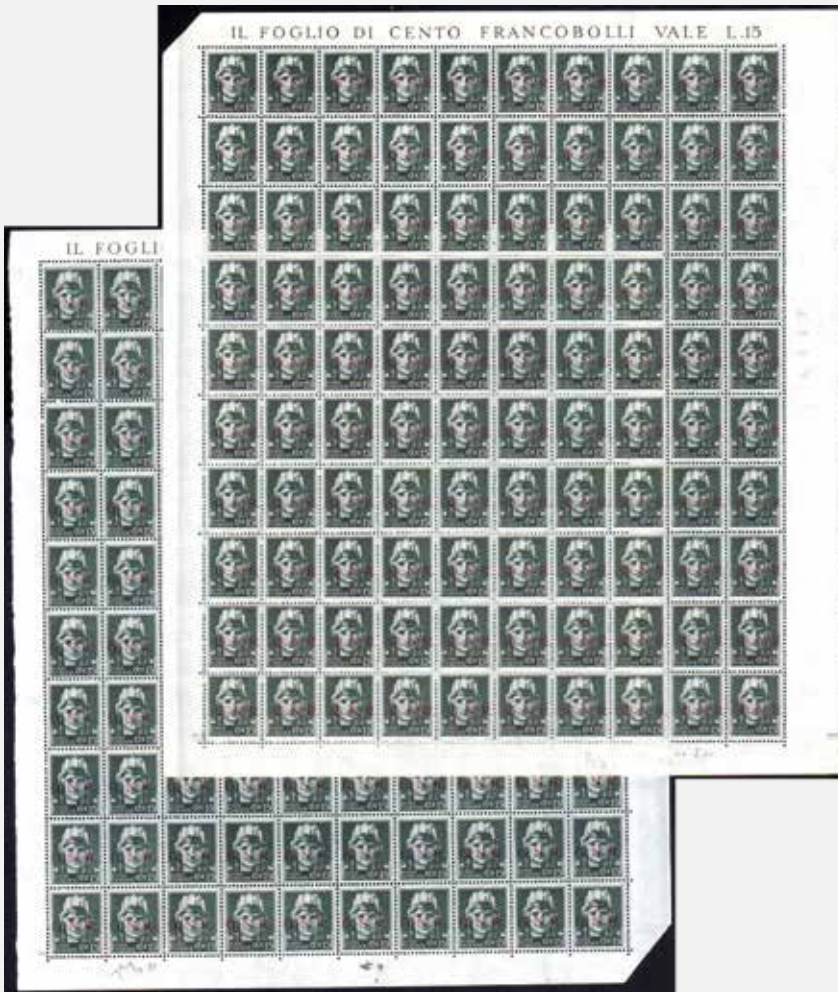

1612



1621



1622



1617



1618



1619



1623



1624



1630



1626



1627 ex



1628

1625	**	1944 - 25 cent. soprastampato fascio in rosso (490), perfetto, gomma integra. G.Oliva, Ferrario.	225	30
1626	☒	1944 - 25 cent., 30 cent., entrambi coppia, 50 cent., striscia di tre, soprastampati, 50 cent. Monumenti distrutti, in affrancatura mista con 10 cent., coppia, e 20 cent. Imperiale (491/493,507,245,247), ottimo stato, su busta per espresso da Sezzadio 3/10/1944 a Milano. Cert. Raybaudi.	-	80
1627	**	1944 - Soprastampa capovolta, cinque valori (491a/495a), blocchi di quattro, bordo di foglio, gomma integra, perfetti. Belli.	600	50
1628	**	1944 - 25 cent. soprastampato, falso per posta (F491), blocco di quattro, gomma integra, perfetto. Non comune! Oliva, cert. Ferrario.	2.800+	400
1629	**	1944 - 30 cent. soprastampato fascio, tiratura di Verona in rosso arancio vivo (CEI 61/I VR, € 15.000++), foglio completo doppio con interspazio di gruppo al centro, alcuni bordi di foglio mancanti, gomma integra, ottima qualità. Posizioni non contegiate, insieme molto raro. Ferrario.	-	300
1630	**	1944 - 30 cent., doppia soprastampa fascio in rosa di Firenze, decalco al verso (492Hb), gomma integra, perfetto. Non comune! Fiecchi, cert. Ferrario.	1.750	175
1631	**	1944 - 50 cent., tripla soprastampa di cui una obliqua (493), foglio completo di 100 esemplari, gomma integra, perfetto. Bella varietà non catalogata, insieme unico! Cert. Avi.	-	3.000
1632	**	1944 - 75 cent. soprastampa fascetto recto-verso (494K), blocco di quattordici esemplari, bordo di foglio, gomma integra, perfetto.	2.240+	150
1633	**	1944 - 20 cent. carminio soprastampato fascetto (495A), bordo di foglio, gomma integra, perfetto. Cert. Ferrario.	1.000+	150
1634	**	1944 - 50 lire soprastampato fascio in rosso, emissione di Verona (501), blocco di quattro, gomma integra, perfetto. G.Oliva, cert. Sorani.	2.500	300
1635	**	1944 - 50 lire soprastampato fascio in rosso, emissione di Verona (501), bordo di foglio, gomma integra, perfetto. Raybaudi, Sorani, Chiavarello.	550+	80
1636	☒	1944 - 50 cent. Monumenti distrutti (507), in affrancatura mista d'emergenza con 50 cent. marca da bollo, su busta da Varese 22/12/1944 a Comerio. La marca non venne ritenuta valida e la busta venne tassata per 1 lira con una coppia del francobollo per pacchi postali con fascio al centro da 50 cent. (28). Interessante e non comune. Ferrario.	-	100



1637

1637	☒	1944 - 1 lira Monumenti distrutti (509), perfetto, su busta da Fiume 14/11/1944 a Pedrengo. La busta venne sottratta in Friuli da un gruppo di partigiani e successivamente recuperata dai militari della X Mas, che la riconsegnarono alla posta per l'inoltro nei primi mesi del 1945, bollo d'arrivo Seriate 27/3/1945. Sul frontespizio venne nitidamente opposto il bollo rosso su due righe "Corrispondenza sottratta da partigiani e recuperata dalla Xa Flott. M.A.S.". Rarità del periodo, poche buste note. Carraro, cert. Ferrario.	-	1.500
------	---	--	---	--------------

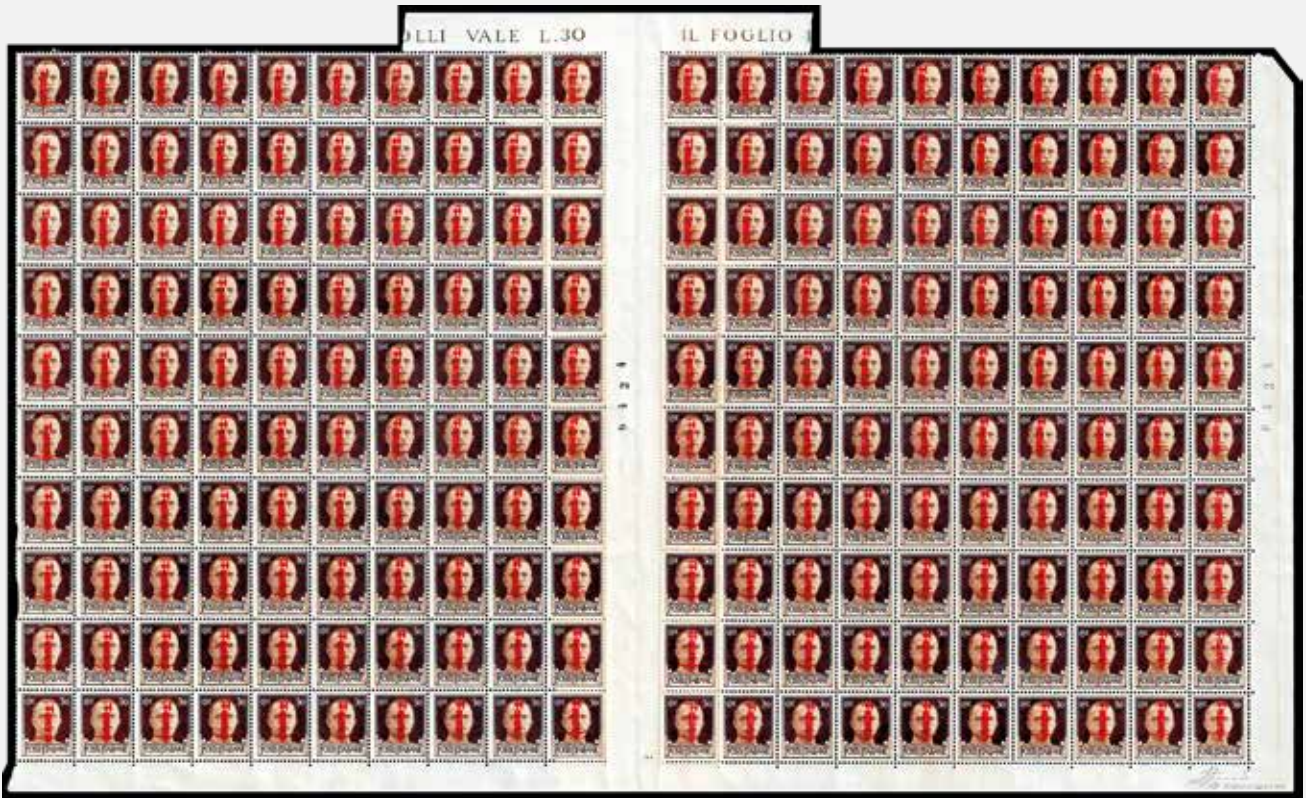

1629



1631



1633



1635



1634



1639 ex



1636

1638	(*)	1944 - Mazzini e Garibaldi, prove (Unificato S511A/E), blocchi di quattro in foglietto, senza gomma come sempre, perfetti.	-	70
------	-----	--	---	-----------

POSTA AEREA

1639	**	1944 - Soprastampati G.N.R., tiratura di Verona (117/125), gomma integra, perfetti. Cert. G.Oliva e Ferrario per i n. 124/125.	4.600+	500
1640	**	1944 - Soprastampati G.N.R., tiratura di Verona (117/125), gomma originale integra, perfetti. Molto freschi. Cert. Ferrario.	4.600	500
1641	*	1943 - 25 cent. soprastampa G.N.R. di Brescia, II tipo (117/II), gomma originale, perfetto. Raro! Cert. Ferrario.	12.000	1.000



1642



1643

1642	*	1943 - 25 cent. soprastampa G.N.R. di Brescia, II tipo (117/II), nuovo, gomma originale, perfetto. Raro. Cert. Ferrario.	12.000	1.000
1643	**	1943 - 5 lire verde, soprastampa G.N.R. di Brescia, III tipo, varietà punti piccoli dopo G., N. e R. (123/IIIak), nuovo, gomma originale integra, perfetto. Piccola inclusione naturale nell'impasto della carta al verso. Molto fresco e raro! Fiecchi, cert. Raybaudi e Ferrario.	15.000	1.250
1644	⊙	1944 - 10 lire Imperiale e 2 lire ardesia soprastampati G.N.R., tiratura di Verona (124/125), usati, perfetti. Due cert. Colla.	9.000	750
1645	**	1944 - 10 lire soprastampa G.N.R. di Verona spostata a destra (124be), gomma integra, perfetto. Raro. G.Oliva, Raybaudi, cert Avi.	8.000	1.000
1646	**	1943 - 2 lire ardesia, soprastampa G.N.R. di Brescia, III tipo, piccolo punto dopo la "R" (125/IIIag), gomma integra, perfetto. Bello! Grioni, cert. Ferrario.	6.000	500



1638



1640 ex



1644



1641



1645



1646



1654

PROPAGANDA DI GUERRA

1647	**	1943 - Serie completa in blocchi di quattro, bordo di foglio, soprastampati G.N.R. II tipo, tiratura di Brescia (13/II-16/II), nuovi, gomma integra, perfetti. Molto belli. Cert. Ferrario.	2.250	200
1648	**	1943 - Serie completa in blocchi di quattro, bordo di foglio, soprastampati G.N.R. III tipo, tiratura di Brescia (13/III-24/III), nuovi, gomma integra, perfetti. Molto belli. Cert. Ferrario.	2.250+	200
1649	**	1943 - Serie completa in coppie con interspazio di gruppo al centro, soprastampati G.N.R. II tipo, tiratura di Brescia (13/II-24/II), nuove, gomma integra, perfette. Belle e rare! Cert. Ferrario.	5.650	500
1650	**	1944 - 50 cent. Aeronautica e Milizia (35/36), fogli completi di 50 esemplari uniti da interspazio di gruppo al centro, decalco della soprastampa, gomma integra, perfetti. Non comuni.	-	150

ESPRESSI

1651	**	1943 - 2,50 lire soprastampa G.N.R. di Verona, I tipo, capovolta (20a), gomma integra, perfetto. G.Oliva.	1.600	175
------	----	---	-------	------------



1652

1652	*	1943 - 2,50 espresso, soprastampa G.N.R. di Brescia, I tipo (20/I), gomma originale, perfetto. Raro, tiratura 100 esemplari. Fiecchi. Cert. Ferrario.	8.000	800
------	---	---	-------	------------



1647 ex



1648 ex



1649 ex



1651



1653



1656



1657



1659



1662 ex



1663



1664



1661

1653	**	1943 - 2,50 lire soprastampa G.N.R. di Brescia, III tipo, posiz. 52 punto piccolo dopo N (20/IIIi), nuovo, gomma originale integra, perfetto. Ferrario.	1.800	100
1654	⊙	1944 - 1,25 lire, soprastampa fascio di Verona in rosso lillaceo pastoso, a rilievo (CEI 6/IV VR), usato, buono stato. Raro, di difficile reperibilità. Ferrario.	-	75

PACCHI POSTALI

1655	✉	1944 - 25 cent., 50 cent., 1 lira pacchi postali con fasci al centro (26,28,30), tutti usati in frode con una sola sezione, su tre buste rispettivamente da Fontanella, Caprino Bergamasco e Udine. Interessanti e rare. Tutte firmate, 1 lira cert. Sorani.	-	100
1656	✉	1944 - 30 cent. e 50 cent. pacchi postali di Regno (27,28), isolati e perfetti, usati come segnatasse su due cartoline con indirizzo coperto da modulo 94 bis delle Poste. Interessanti e rare! Ferrario.	-	80
1657	✉	1944 - 30 cent., coppia, le sole sezioni di destra, 3 lire, la sola sezione di destra, pacchi postali con fascio al centro (27,32), perfette, su busta per espresso da Udine 14/3/1944 a Gradisca d'Isonzo. Affrancatura d'emergenza in frode postale molto rara! Cert. Sorani.	-	100
1658	✉	1944 - 10 cent. Imperiale, tre esemplari (245), perfetti, su busta affrancata insufficientemente da Arquà Petrarca 20/8/1944 a Padova, dove è stata tassata con 60 cent. pacchi postali con fasci al centro (29). Raro uso isolato in emergenza. Sorani, cert. E.Diena.	-	80
1659	✉	1944 - 60 cent. rosso, fasci al centro (29), perfetto, isolato su busta contenente manoscritti, annullato a Biella 1/7/1944. Raro uso isolato. Sorani.	-	100
1660	✉	1945 - 30 cent. Monumenti distrutti, senza filigrana, coppia (498), su busta affrancata insufficientemente da Veggiano 4/1/1945 a Padova, dove è stata tassata con una coppia del pacco postale con fasci al centro da 60 cent. (29). Rarissima tassazione d'emergenza. Sorani, cert. E.Diena.	-	125
1661	✉	1944 - 4 lire, la sola sezione di sinistra, 5 cent., 10 cent. pacchi postali con fasci al centro, 10 cent. Imperiale (33,24,25,245), perfetti, su busta raccomandata da Capodistria 23/5/1944 a Trieste. Rara affrancatura mista d'emergenza, comprendente una frode postale e due valori gemelli. Cert. E.Diena.	-	150
1662	**	1944 - Soprastampati fascetto, serie completa, il 10 lire con soprastampa di 36 mm. (36/45,46a,47), gomma integra, perfetti. Cert. Sorani per i tre alti valori.	3.750	400
1663	**	1944 - 2 lire soprastampato fascetto, soprastampa di 36 mm. (43a), gomma integra, perfetto. Sorani.	1.800	125

SEGNATASSE

1664	**	1943 - 25 cent. verde, soprastampa capovolta G.N.R. di Brescia (50/Ia), blocco di quattro, gomma integra, perfetto. Bello. Cert. Ferrario.	1.800+	200
1665	**	1943 - 25 cent., soprastampa G.N.R. di Brescia capovolta (50/Ia), blocco di quattro, gomma integra, perfetto. Cert. Avi.	1.800	200



1658



1660



1665



1667



1668 ex



1669 ex



1672



1673



1674



1675



1676

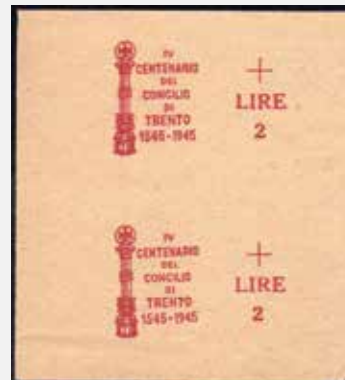

1683



1684



1678



1686



1685



1666

1666	**	1943 - 50 cent. soprastampa G.N.R. di Brescia, coppia con l'esemplare superiore con punto dopo la "N" simile ad una virgola (53/I), nuova, gomma originale integra, perfetta. SPLENDIDA VARIETA' NON CATALOGATA ED UNICA!	-	1.500
1667	**	1943 - 2 lire soprastampa G.N.R. di Brescia, "R" accostata a "N", gomma integra, perfetto. Raro, tiratura 25 esemplari.	5.700	400
1668	**	1944 - Soprastampati fascetto (60/72), gomma integra, perfetti. Alti valori cert. Ferrario.	1.000	125
1669	**	1944 - Soprastampati fascetto (60/72), gomma integra, perfetti. Belli. Cert. Cilio per i due alti valori.	1.000	120
1670	☒	1944 - 50 cent. soprastampato fascetto (66), due esemplari perfetti, uno usato come francobollo su busta da Varese 9/8/1944 per Reggio Emilia, un altro usato come come segnatasse su busta da Jerago 3/7/1944 per Varese. Non comuni. Sorani, Ferrario.	560+	50

SAGGI



1671

1671	**	POSTA AEREA 1944 - Soprastampati fascio grande in nero, serie completa (P9/P13), gomma originale integra, perfetti. Molto belli! Cert. Ferrario.	16.800	1.500
1672	**	POSTA AEREA 1944 - 2 lire azzurro, soprastampa ripetuta due volte (P15A), bordo di foglio, gomma integra, perfetto. Raro. Cert. Ferrario.	6.000	500
1673	**	POSTA AEREA 1944 - 2 lire azzurro, soprastampa ripetuta due volte (P15A), gomma integra, perfetto. Bello e raro! Cert. Ferrario.	6.000	600
1674	**	POSTA AEREA 1944 - 2 lire azzurro, soprastampa fascio in nero capovolta, impressa due volte (P15Aa), gomma originale integra, perfetto. Bello e raro. Cert. Ferrario.	6.000	600

MARCHE DA BOLLO USATE PER POSTA

1675	☒	1944 - 30 cent. Imposta sull'Entrata, marca da bollo doppia, perfetta, su cartolina da Bari 14/5/1944 a Trani. Sorani.	-	125
1676	☒	1944 - 30 cent. Imposta sull'Entrata, marca da bollo, sezione di destra, perfetta, su busta da Riolo dei Bagni 13/8/1944 a Ravenna. Interessante, sia per l'uso d'emergenza che per la frode. Sorani.	-	150

 Tutti i lotti singoli sono visibili sul nostro sito www.ferrarioaste.com

LUOGOTENENZA



1677

1677	**	1943 - 1,75 lire Imperiale soprastampato "Badoglio" in rosso, prova del "Badoglio viola" (CEI P1), gomma integra, perfetta. Cert. Chiavarello della coppia di provenienza. Molto raro, pochi esistenti.	-	1.000
1678	☒	1944 - 50 cent. rosso e bistro Badoglio, filigrana esagoni, non dentellato (515Db), perfetto, usato su busta non viaggiata. Avi.	-	800



1679

1679	☉	1945 - 2 lire su 25 cent. verde, soprastampa in rosso bruno (525A), usato, perfetto, annullo originale. Si tratta di uno dei pochissimi esemplari noti usati. Rarità. Cert. Oro Raybaudi.	50.000	6.000
1680	☒	1946 - 50 cent. emissione di Novara, dodici esemplari, in affrancatura mista con 4 e 5 lire Democratica (538,554,555), lievi difetti, su busta da Chiesa di Valmalenco 31/8/1946 a Berna, Svizzera. Non comune affrancatura in periodo Repubblica.	-	50
1681	☒	1945 - 1 lira Imperiale, senza filigrana (540), dieci esemplari, su domanda di duplicazione di buoni postali fruttiferi (modulo completo) da Monte Marcello 15/12/1924.	-	100
1682	☒	1946 - 10 lire Imperiale, tiratura di Novara senza filigrana (542), due esemplari, uno con ininfluente lievissima piega precedente all'applicazione, su cartolina da Napoli del 23/6/1946 per Montreal in Canada. Non comune l'uso in Repubblica e la destinazione. Ferrario, cert. E.Diena.	-	50
1683	(*)	1945 - IV centenario del Concilio di Trento, prova di soprastampa tipografica del valore da 2 lire in rosso su carta giallastra, coppia verticale pos. 31/36, senza gomma come sempre, perfetta. Cert. Raybaudi.	-	150
1684	(*)	1945 - IV centenario del Concilio di Trento, prova di soprastampa tipografica del valore da 20 cent. in nero su carta sottile, pos. 80, senza gomma come sempre, ottimo stato. Cert. Avi.	-	80
1685	☒	PACCHI POSTALI 1946 - 10 lire lilla rosa, soprastampato (58), perfetto, su modulo di ricevimento pacchi, annullato Manfredonia 4/6/1946, durante il Regno di Umberto II. Raro! E.Diena, Ferrario.	1.800+	100
1686	**	PACCHI POSTALI 1946 - 3 lire senza fasci al centro, sezioni invertite (62), stampato dal lato della gomma, non dentellato, perfetto. Non catalogato. Ferrario.	-	150
1687	**	SEGNATASSE 1945 - 1 lira, striscia di cinque, due esemplari con stampa incompleta o evanescente ed uno totalmente mancante (92a, 92c), bordo di foglio, gomma integra, perfetta. Ferrario.	1.760+	100
1688	(*)	CORALIT 1945 - 14 lire cifra, foglio completo di 100 esemplari, 14 con filigrana lettere (1,1a), piega verticale al centro che non interessa i francobolli e lievissima grinza verticale sulla sesta colonna, nuovo senza gomma come sempre. Raro! Cert. SRP.	25.600	1.000
1689	(*)	CORALIT 1945 - 70 lire Ciclista, blocco di 12 esemplari, dentellatura verticale fortemente spostata a sinistra, i primi 3 esemplari senza lo "0" di "70" (11ab,11abb), bordo di foglio, nuovo senza gomma come sempre, perfetto. Molto raro. Cert. Oro Raybaudi.	11.250++	300



1687

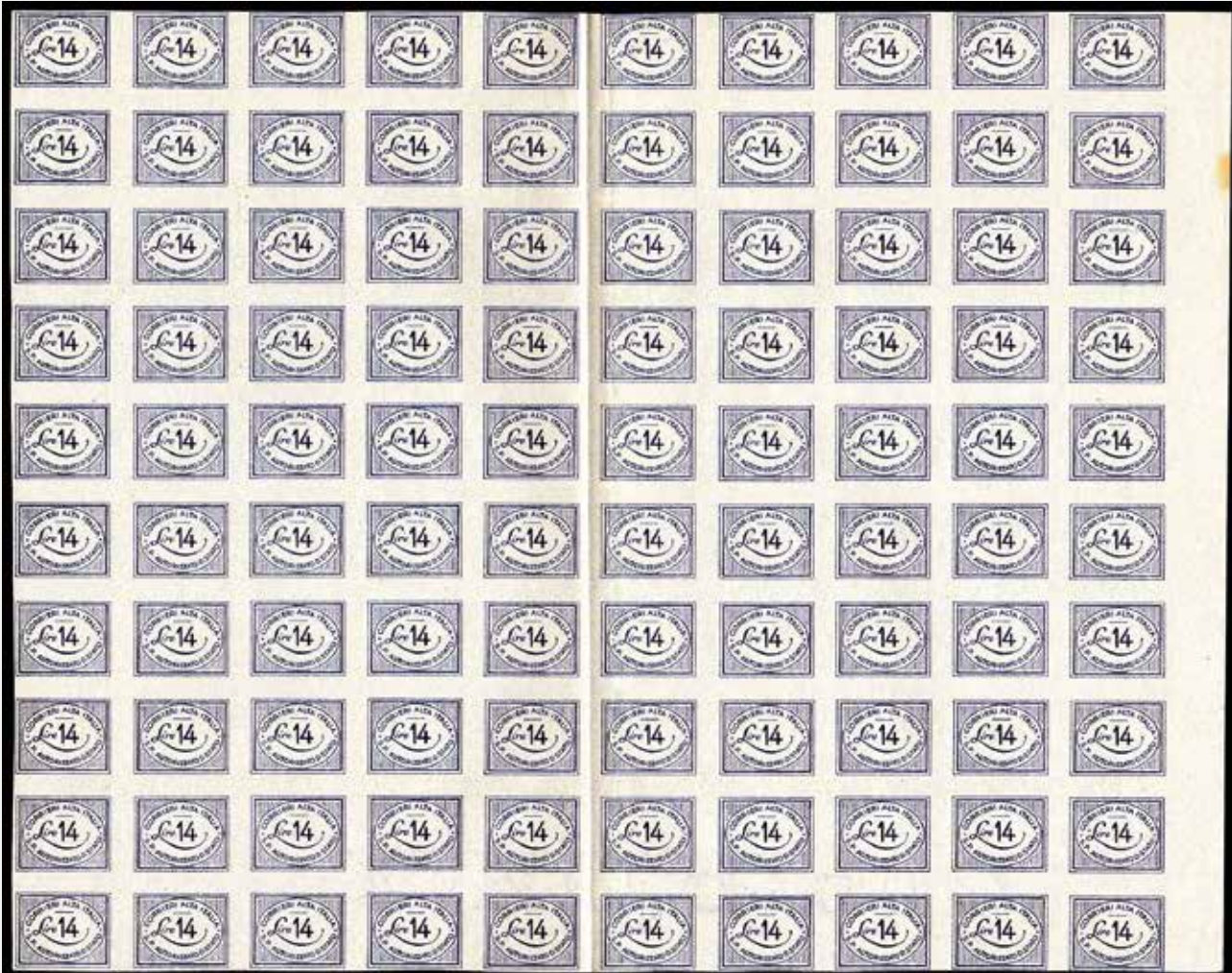

1688



1689

REPUBBLICA ITALIANA

1690	✉	1948 - 25 lire marca da bollo dell'Istituto nazionale fascista della previdenza sociale, difetti di dentellatura, su busta da Torino 24/11/1948 per Sanremo. Eccezionale caso di marca da bollo fascista usata in Repubblica. Probabilmente unica. Bodini, Ferrario.	-	500
1691	**	1945/48 - Democratica (543/565), gomma originale integra, perfetti. Alti valori. Cert. Ferrario.	1.350+	170



1692 ex

1692	**	1945/48 - Democratica (543/565), quattro serie complete, per lo più in blocchi di quattro, buona centratura, gomma integra, perfetti. Alti valori cert. Ferrario.	8.100+	800
1693	✉	1945 - Democratica, 16 valori (543/544,546,548/553,555,558,561/562,564,E25/26), su busta raccomandata da Milano 17/10/1945 per città.	-	40
1694	✉	1947 - 25 cent. Democratica, blocchi di 28, di 12 più coppia e striscia di 4; 2 lire posta aerea, striscia di 4 (545,A127), in affrancatura recto/verso su busta da Roma 26/5/1947 a Piacenza. Raro multiplo.	-	100
1695	✉	1950 - 2 lire e 5 lire Democratica (552,555), perfetti, ciascuno su un plico Braille, in eccesso di affrancatura rispetto alla tariffa ridotta per non vedenti.	-	60



1696

1696	**	1945 - 3 lire Democratica, SENZA FILIGRANA (553c), segno di biffatura azzurro, nuovo, gomma originale integra, perfetto. Si tratta dell'UNICO ESEMPLARE NOTO. A.Diena, cert. Ferrario.	15.000	800
1697	*	1945 - 5 lire Democratica, non dentellato, blocco di quattro con i due esemplari inferiori con stampa parzialmente mancante (555h), gomma originale, piega orizzontale sui due esemplari inferiori. Molto raro. Cert. Ferrario.	-	400
1698	✉	1947 - 6 lire Democratica, 6 lire Radio, 3 lire Repubbliche Medioevali (566,A136,568), perfetti, su busta del 20/11/1947 per la Francia. Bella combinazione di valori gemelli.	-	30



1699

1699	⊙	1945 - 10 lire ardesia Democratica, senza filigrana (558c), usato, perfetto. UNICO ESEMPLARE NOTO, grande rarità dell'emissione. E.Diena, cert. Carraro e Ferrario.	-	1.000
------	---	---	---	--------------



1690



1697



1702



1694



1701



1691 ex



1703



1704



1706



1707



1709



1708



1710



1711



1712 ex



1714 ex



1713 ex



1715 ex



1716 ex



1700

1700	⊙	1946 - 10 lire Democratica, falso per posta di Milano, due esemplari (F558), perfetti, usati a Milano 13/4/1948 e ricollocati nella posizione originaria (appartenevano ad una affrancatura di sei esemplari). Rarissimo insieme! A.Diena, cert. Diena.	15.500+	1.200
1701	**	1947 - 10 lire arancio Democratica, striscia verticale di dieci, tre esemplari con stampa evanescente, uno con stampa totalmente mancante (559ga, 559g), gomma integra, perfetta. Rara.	4.200+	250
1702	⊙	1945 - 20 lire lilla vinaceo Democratica (561a), usato, perfetto. Raro. Cert. Ferrario.	2.250	200
1703	**	1946 - 30 lire e 100 lire Democratica (563,565), gomma integra, perfetti. Cert. Ferrario.	1.125	150
1704	**	1946 - 100 lire Democratica, doppia dentellatura su un lato (Sass. Spec. 23Ed), gomma integra, perfetto. A.Diena.	2.500	150
1705	⊙	1947 - 100 lire Democratica (565), eccezionale blocco di ventisei esemplari usati, bordo e angolo di foglio, perfetti. Alcuni esemplari sono uniti tramite linguella. Raro!	-	300
1706	**	1946 - 100 lire Democratica, carminio vivo, dent. 14 1/4 x 14 1/4 (565a), bordo di foglio, gomma integra, perfetto. Molto fresco.	600	60
1707	**	1946 - 100 lire Democratica, parziale doppia incisione (565ae), bordo di foglio, gomma integra, perfetto. Ferrario.	1.250	100
1708	**	1946 - 100 lire carminio vivo Democratica, coppia verticale non dentellata al centro e in basso con la dentellatura superiore fortemente spostata in alto (565asb), nuova, gomma integra, perfetta. Bella e rara! Ferrario.	5.500+	250
1709	**	1946 - 100 lire Democratica, dent. 14 x 13 1/4 (565/I), gomma integra, perfetto. Molto fresco. Ferrario.	600	80
1710	**/*	1946 - 100 lire Democratica, coppia orizzontale non dentellata a destra con doppia dentellatura al centro (565/Isd), nuova, gomma originale integra, perfetta. Lieve traccia di linguella sull'esemplare di sinistra. Bella e rara! Ferrario.	6.500	400
1711	✉	1946 - 3 lire Repubbliche Medioevali, 10 cent., due esemplari, 20 cent., 25 cent., 30 cent. Monumenti distrutti (568,503/506), 10 cent. MARCA DA BOLLO AFRICA ITALIANA soprastampata B.M.A., perfetti, su aerogramma da S. Giorgio al Sarnio a New York. Bella e rara affrancatura mista! Cert. E.Diena.	-	200
1712	**	1948 - S.Caterina, serie completa (574/577+A), blocchi di quattro, nuovi, gomma originale integra, perfetti. Freschi e ben centrati. Ferrario.	1.370	120
1713	**	1948 - Santa Caterina (574/577+A), ottima centratura, blocchi di quattro, angolo di foglio, gomma integra, perfetti. Molto belli. Ferrario per la posta aerea.	1.350+	125
1714	**	1948 - Risorgimento (580/591+E), gomma integra, perfetti e ben centrati. Alti valori con cert. Ferrario.	1.050	100
1715	**	1948 - Risorgimento (580/591+E), gomma integra, perfetti. Alti valori. Ferrario.	700	85
1716	**	1948 - Risorgimento (580/591+E), ottima centratura, gomma integra, perfetti, ottima qualità, quasi tutti bordo di foglio. Cert. Bolaffi per l'espresso.	1.050+	110
1717	✉	1948 - 50 lire Risorgimento (590), due esemplari, uno con angolo difettoso, su modello di ammenda al personale usato a Torino 31/8/1949.	-	50
1718	✉	1948 - 100 lire Risorgimento, due coppie, tre esemplari perfetti, uno in buono stato, 10 lire Democratica (591,559), su aerogramma da Roma 21/10/1948 per gli Stati Uniti. Rara affrancatura. Ferrario.	4.800+	200
1719	✉	1948 - 15 lire Bassano (592), perfetto, su cartolina da Bassano del Grappa 3/10/1948, annullo a targhetta speciale, a Venezia. Interessante lettera del primo giorno di emissione. A.Diena, Ferrario.	400	50
1720	✉	1950 - 20 lire Lorenzo il Magnifico, 20 lire Ponte Trinità, 20 lire Cimarosa, 5 lire Biennale (608,613,615,594), perfetti, su busta raccomandata da Roma 28/2/1950 a Lucca. Bella affrancatura con tre valori gemelli da 20 lire.	-	50

1721	☒	1950 - 20 lire Ponte Trinità, due esemplari, 20 lire Catullo (613/614), perfetti, su busta da Roma 26/2/1950 a Vaduz, Liechtenstein. Bella combinazione di valori gemelli per l'estero.	-	35
1722	**	1950 - Radiodiffusione (623/624), blocchi di quattro, angolo di foglio, gomma integra, perfetti. Belli. Ferrario.	1.100+	100
1723	**	1950 - Radiodiffusione (623/624), buona centratura, gomma integra, perfetti. Ferrario.	390	40
1724	☒	1950 - 55 lire Radiodiffusione, 10 lire arancio Democratica (624,558), perfetti, su busta raccomandata da Teramo 4/8/1950 a Giulianova.	800	100
1725	☒	1950 - 55 lire Radiodiffusione, 5 lire Democratica posta aerea (624,A129), perfetti, su busta raccomandata da Arezzo 2/10/1950 a Camucia, rispedita al mittente.	800	80
1726	**	1950 - Tabacco (629/631), ottima centratura, blocchi di quattro, bordo di foglio, gomma integra, perfetti. Molto belli.	750	60
1727	☒	1958 - 2 lire Lavoro, filigrana ruota, 35 esemplari, 5 lire e 20 lire, 2 esemplari Siracusana, filigrana stelle (636,762,768), ottimo stato, su lettera raccomandata da Besozzo Superiore 27/8/1958 a Gavirate. Rara affrancatura multipla del 2 lire.	-	60
1728	⊙	1950 - 25 lire Lavoro, filigrana ruota, blocco di quattro stampato su carta ricongiunta, i due esemplari di destra senza filigrana (643b,643n), bordo di foglio, usato, perfetto ad eccezione dell'esemplare in alto a sinistra con un angolo arrotondato. Insieme unico, rarità dell'emissione. G.Bolaffi, cert. Carraro.	12.400	400



1729

1729	☒	1953 - 100 lire Lavoro, dent. 13 1/4 x 14 1/4, dentellatura sinistra fortemente spostata a destra, bordo di foglio a sinistra, in coppia con l'esemplare normale, 5 lire Lavoro (651ia+651+637), perfetti, su raccomandata espresso da Milano 4/2/1953 per città. Bella e rara varietà! Fiechi, G.Oliva, cert. Ferrario.	-	1.000
1730	**	1951 - Toscana (653/654), blocchi di quattro, gomma integra, perfetti e ben centrati. Ferrario.	375	35
1731	**	1951 - Toscana (653/654), blocchi di sei, nuovi, gomma integra, perfetti e ben centrati.	550+	50
1732	☒	1951 - 55 lire Toscana, coppia, 55 lire Fiera di Milano, 10 lire Italia al lavoro (654,658,639), perfetti, su aerogramma da Roma 9/7/1951 per gli Stati Uniti. Bella affrancatura di valori gemelli. A.Diena, Ferrario.	1.090+	100

Si concedono dilazioni di pagamento, da concordarsi prima dell'asta.



1732



1735



1734



1737



1736



1739



1740

1733	**	1951 - Fiera di Milano (657/658), ottima centratura, blocchi di quattro, angolo di foglio, gomma integra, perfetti. Molto belli. Ferrario.	780+	70
1734	☒	1951 - 55 lire Fiera di Milano (658), perfetto, isolato su plico raccomandato da Dolo 17/5/1951 a Stra. Raro uso isolato. Ferrario.	-	70
1735	△	1951 - Ginnici, serie completa (661/663), perfetti, usati su frammento con il bollo speciale della manifestazione del 31/5/1951. Cert. Ferrario.	2.250+	250
1736	☒	1851 - Ginnici, serie completa (661/663), perfetti, su busta da Napoli 31/5/1951 per città, bollo di arrivo al verso. Cert. Caffaz.	-	300
1737	☒	1951 - Ginnici, serie completa (661/663), perfetti, su busta Arosio 20/5/1951 per città. Cert. Ferrario.	-	350
1738	☒	1952 - Ginnici, serie completa con valori complementari: sette di Repubblica e due di Trieste A, su raccomandata di evidente ispirazione filatelica, da Marcara 13/06/1952 a Innsbruck in Austria, bolli d'arrivo. Benchè i Ginnici siano stati utilizzati oltre il periodo di validità postale, la busta, che reca come annullatore il bollo lineare in uso per le targhette di raccomandazione, non venne tassata e giunse regolarmente a destinazione. Cert. Ferrario.	-	300
1739	☒	1951 - Ginnici, serie completa, il 5 lire con stampa del grigio fortemente spostata a destra (661ca,662/663), perfetti, usati su cartolina da Firenze 24/5/1951 a Modena. Molto bella. Ferrario, cert. E.Diena.	-	400
1740	☒	1951 - Ginnici, serie completa con il valore da 15 lire con varietà "giglio spostato a sinistra" (661,662,663c), perfetti, usati al verso di busta non viaggiata con annullo speciale della manifestazione Firenze 26/5/1951. Cert. Ferrario.	4.300+	300
1741	**	1951 - Montecassino (664/665), ottima centratura, blocchi di quattro, gomma integra, perfetti. Belli. Ferrario.	710	60
1742	☒	1951 - 20 e 55 lire Montecassino, 20 lire Automobile, 20 lire Colombo, 10 lire Lavoro (664/665,665,660,639), perfetti, su busta raccomandata da Settimo Torinese 3/7/1951 per la Francia, rispedita. Bella affrancatura con tre gemelli da 20 lire. Ferrario.	-	50
1743	☒	1951 - 20 lire Triennale (666), perfetto, isolato su cartolina da Bassano del Grappa 31/7/1951 a Castelluccio di Bologna. Pregevole uso isolato nell'ultimo periodo tariffario. Ferrario.	-	100
1744	☒	1951 - 20 lire Triennale (666), perfetto, isolato su cartolina scritta ad Asiago 29/7/1951 per Castelluccio di Bologna. Interessante uso isolato entro il 31 luglio 1951. Ferrario.	900	100
1745	☒	1951 - 20 lire Perugino (668), bordo di foglio, isolato su cartolina da Bassano del Grappa 31/7/1951 a Castelluccio di Bologna. Pregevole uso nell'ultimo periodo tariffario. Ferrario.	700	100
1746	⊙	1952 - 80 lire Leonardo, non dentellato a sinistra (688c), usato, perfetto. Bello e molto raro. Ferrario.	4.000	225
1747	**	1953 - Siracusana, filigrana ruota (710/718), blocchi di quattro, generalmente bordo di foglio, gomma integra, perfetti. Belli. Ferrario per l'80 lire.	675	50
1748	**	1953/54 - Siracusana e Turrita, filigrana ruota (710/718,747/748), ottima centratura per l'80 lire, gomma integra, perfetti. Belli!	420	50
1749	**	1953 - 5 lire Siracusana, filigrana ruota, striscia verticale di cinque, due esemplari stampati su carta ricongiunta (710c), gomma integra, perfetta. Ferrario.	2.200	100
1750	**	1953 - 20 lire Siracusana, filigrana ruota, striscia verticale di cinque, due esemplari con stampa totalmente mancante, uno con stampa incompleta, uno con stampa evanescente (714b,714ba,714bb), angolo di foglio, gomma integra, perfetta. Rara! G.Bolaffi, A.Diena.	5.150+	200
1751	**	1954 - 25 lire Elicottero, fondo bianco (738a), blocco di quattro, angolo di foglio, gomma integra, perfetto.	4.400+	200
1752	**	1954 - 25 lire Marco Polo, coppia verticale, non dentellata (741c), bordo di foglio, gomma integra, perfetta. Bella e rara! Ferrario.	3.600+	170
1753	**	1954 - 100 lire Turrita, filigrana ruota, coppia non dentellata verticalmente (747c), nuova, gomma integra, perfetta. Bella e rara! G.Bolaffi, Ferrario.	5.000	200

Tutti i lotti singoli sono visibili sul nostro sito www.ferrarioaste.com

Consigliamo di registrarsi sul nostro sito per poter partecipare in diretta Internet all'Asta.



1750



1746



1766



1753



1751



1752



1755



1756



1763



1758



1765



1767



1768



1769

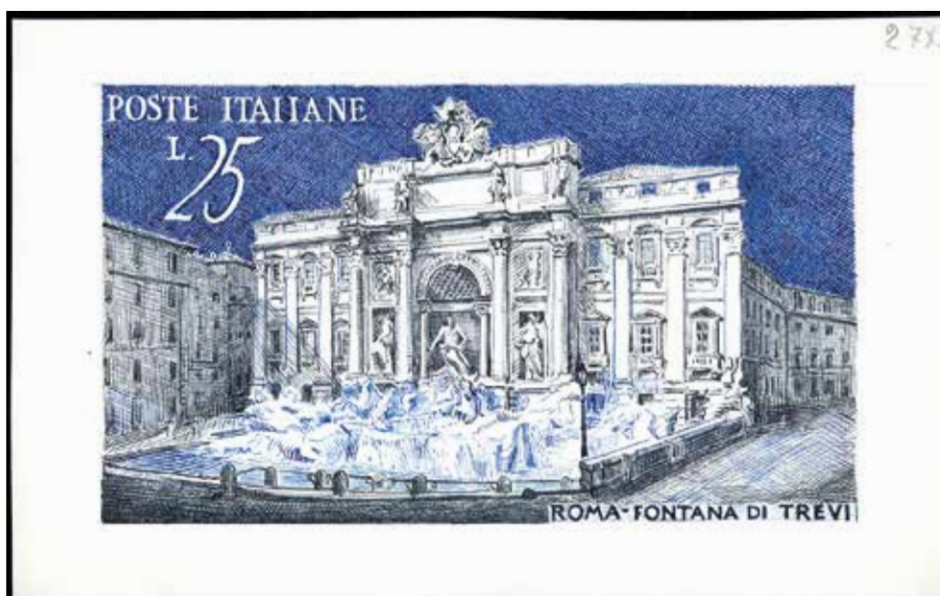

1754

1754	✉	1950/1960 ca - Bozzetto a china di un francobollo mai realizzato da 25 lire raffigurante la Fontana di Trevi, su cartoncino cm 20,5 x 13 ca, probabilmente ad opera di L.Gasbarra, perfetto. Splendido e molto interessante.	-	300
1755	**	1970 - 500 lire San Giorgio, dent. 14 x 13 1/4, carta fluorescente, coppia verticale con dentellatura fortemente spostata (810A/I), nuova, gomma integra, perfetta.	-	125
1756	**	1957 - 60 lire Europa CEPT, doppia dentellatura in basso (818h), coppia, gomma integra, perfetta.	-	50



1757

1757	✉	1957 - S.Domenico Savio (822), bozzetto a tempera ed acquarello con soggetto non adottato di L.Gasbarra, su cartoncino cm 29 x 18, perfetto. Molto bello ed interessante.	-	300
1758	**	1961 - 205 lire Gronchi rosa (921), gomma integra, perfetto. A.Diena, cert. Oliva storico 1968, cert. Ferrario.	1.900	350

Tutti i lotti singoli sono visibili sul nostro sito www.ferrarioaste.com



1759

1759	**	1961 - 205 lire Gronchi rosa (921), varietà "taglio chirurgico verticale", bordo di foglio, gomma integra, perfetto. Bello e raro! Cert. E.Diena.	1.900++	600
------	----	---	---------	------------



1760

1760	✉	1965 - 70 lire Centenario UIT, varietà diciture in basso (996a), perfetto, usato su busta primo giorno a Venezia 17/5/1965. Insieme splendido ed estremamente raro, in quanto questa varietà ebbe una tiratura di soli 80 esemplari, dei quali pochissimi conosciuti su lettera. Rarità. Cert. Carraro, Caffaz e Ferrario (cat. Sassone € 25.000 per l'usato).	-	3.750
------	---	--	---	--------------



1761

1761	✉	1966 - 40 lire Ventennale della Repubblica (1025), bozzetto a tempera con soggetto non adattato di L.Gasbarra, su cartoncino cm 22 x 27 ca, perfetto. Molto bello ed interessante.	-	300
------	---	--	---	------------



1762

1762	✉	1960/70 ca - Bozzetto a tempera di un francobollo mai realizzato da 25 lire per l'elettrodotto di Messina, su cartoncino cm 18,5 x 27,5, con firma autografa di L.Gasbarra, perfetto. Molto bello ed interessante.	-	300
1763	**	1976 - 200 lire Siracusana, falso per posta di Milano (F1084), foglio completo di 100 esemplari, gomma integra, perfetto. Bello! Ferrario.	1.750	170



1764

1764	⊙	1970 - 50 lire Roma-Tokio, senza la stampa del verde (1120), usato, perfetto. UNICO ESEMPLARE NOTO, FINORA NON CATALOGATO. Grandissima rarità delle varietà della Repubblica. Cert. Oro Raybaudi.	-	1.000
1765	**	1978 - 3.000 lire Alti valori, senza testa (Bolaffi n. 1540B, € 2.200), gomma originale integra, perfetto. Cert. Finanziario Bolaffi.	-	200
1766	**	1980 - 200 lire Castelli, senza stampa dell'azzurro, detto "Castello Bruno" (1516, Bolaffi n.1621B), nuovo, gomma integra, perfetto. Cert. Avi, Ferrario.	-	100
1767	**	1994 - 300 lire Castelli, stampa in rotocalco (1518/II), senza la stampa dell'azzurro, stampa del giallo e dentellatura orizzontale fortemente spostata, gomma integra, perfetto. Raro.	-	70
1768	**	1980 - 450 lire Castelli, detto "Castello Ardesia" con dentellatura orizzontale fortemente spostata (1521, Bolaffi n.1626B), nuovo, gomma integra, perfetto. Non comune. Cert. Raybaudi.	-	100
1769	**	1988 - 750 lire Castelli in bobina (1530G), taglio orizzontale fortemente spostato, gomma orizzontale integra, perfetto e non catalogato. Avi, cert. Ferrario.	-	75
1770	**	1990 - 700 lire Saffi, senza la stampa del nero (Sass.spec.1563Ab), angolo di foglio, gomma integra, perfetto. Splendido e molto raro, pochissimi esemplari noti. Cert. Raybaudi.	3.000+	500

Consigliamo di registrarsi sul nostro sito per poter partecipare in diretta Internet all'Asta.



1770



1774



1780



1779



1772



1773



1777



1775



1776



1771

1771	**	1994 - 750 lire G7, non emesso, errore di valore (2123A), gomma integra, perfetto. Rarità del settore. Cert. Carraro e Ferrario.	25.000	5.000
1772	**	2005 - 0,62 € Festival Olimpico della Gioventù, senza la stampa del giallo (Sass. spec.2480Aa), gomma integra, perfetto. Raro. Cert. Avi.	6.000	500
1773	**	2005 - 0,62 € Festival Olimpico della Gioventù, senza la stampa del rosso (Sass. spec.2480Ab), gomma integra, perfetto. Raro. Cert. Avi.	6.000	500
1774	**	2019 - Folder Massimo Troisi, 750 lire (2233), contenente la riproduzione del bozzetto originale, il francobollo e la sua riproduzione su lamina d'argento, perfetto. Questo raro insieme ha avuto una tiratura di soli 350 esemplari. Cert. Ferrario.	-	700

POSTA AEREA

1775	☒	1946 - 2 lire, 3,20 lire, 10 lire (127,128,130), con complementari su aerogramma raccomandato da Torino 7/3/1945 per la Francia.	-	50
1776	☒	1946 - 3,20 lire Democratica posta aerea e 80 cent. Democratica (128,549), perfetti, su busta da Frattamaggiore 28/10/1946 a Messina. Ferrario.	-	50
1777	☒	1946 - 3,20 lire Democratica posta aerea, 20 cent, due coppie, e 10 lire ardesia Democratica (128,544,558), perfetti, su busta per espresso da Firenze 14/5/1946 a La Spezia. Ferrario.	-	50
1778	☒	1950 - 300 lire e 100 lire Campidoglio, 15 lire Democratica, 20 lire Catullo, sei esemplari (143,142,560,614), lievi difetti, su busta da Roma 25/1/1950 per gli Stati Uniti.	-	30
1779	**	1952 - 1.000 lire Campidoglio, filigrana ruota, dent. 14 1/4 x 13 1/4, coppia verticale non dentellata al centro (145Ac), gomma integra, perfetta. Rara.	4.500	250
1780	**	1952 - 1.000 lire Campidoglio, filigrana ruota, dent. 14 1/4 x 13 1/4, striscia di tre con la coppia superiore non dentellata al centro e l'esemplare inferiore non dentellato in basso (Sass.spec.145Ac,145Ab), gomma integra, perfetta.	4.950	250
1781	☒	1949 - 100 lire S.Caterina, 10 lire Democratica, striscia di tre e singolo (A146,559), perfetti, su aerogramma da Ittiri 2/3/1949 a Buenos Aires. Ferrario.	800	80
1782	☒	1949 - 200 lire S.Caterina, 5 lire Democratica (A147,555), perfetti, su aerogramma da Livorno 13/6/1949 per gli Stati Uniti. Ferrario.	1.600	150

FOGLIETTI E FOLDER

1783	**	2001 - 800 lire Melodramma, foglietto, dentellatura orizzontale fortemente spostata in alto (32a), gomma integra, perfetto, con lievi grinze di gomma. Raro! Cert. Carraro.	-	50
1784	**	2006 - Diciottenni, foglietti (43/45), con busta e lettera accompagnatoria, gomma integra, perfetti. Ottima qualità.	1.500	350
1785	☒	2009 - Italia 2009, foglietto (59), perfetto, applicato su locandina con illustrazione di Lupo Alberto, annullato a Milano 19/11/2009 con bollo speciale raffigurante il fumetto e autografata dal suo disegnatore Silver (Guido Silvestri).	-	50
1786	**	2019 - Foglietto Maccari, nuovo, non piegato (F114A), gomma integra, perfetto. Splendido e non sciupato! (Gran parte della tiratura di 20.000 esemplari e con difetti o con piega centrale). Cert. Ferrario.	-	90
1787	**	2019 - Folder "Valori nel tempo", comprendente i tre foglietti soprastampati "Milanophil 22.03.2019" numerati (84A, 108A, nota minifoglio n. 1442A), nuovi, perfetti. Molto raro, tiratura 800 esemplari. Cert. Ferrario.	-	700



1782



1783



1784



1786



1787



1791 ex



1792



1788



1800 ex



1801



1795



1804 ex



1805

1788	**	2019 - Folder "Valori nel Tempo" seconda emissione, contenente i tre foglietti soprastampati "VERONAPHIL 24.5.2019 numerati (19A,24A,1442B Sassone nota), nuovi, perfetti. Raro, tiratura 1.200 esemplari. Cert. Ferrario.	-	250
1789	(*)	1976 - Italia'76, foglietto speciale (1), nuovo senza gomma come sempre, perfetto.	-	30

LIBRETTI



1790

1790	**	1956 - Libretto Vend System, XXXV Fiera di Milano, cartoncino arancione, numero di telefono 490.334 e manoscritto "errore", contenente 10 esemplari da 10 lire Siracusana (6), francobolli con gomma integra, ottimo stato di conservazione. Splendido e raro. Carraro, Ferrario.	4.750	1.300
------	----	---	-------	--------------

PACCHI POSTALI

1791	**	1946/51 - Filigrana ruota, serie completa (66/80), gomma integra, perfetti. Ferrario per gli alti valori e 300 lire certificato.	2.150	250
1792	**	1948 - 300 lire lilla bruno, filigrana ruota (79), nuovo, gomma originale integra, perfetto. Decentrato, ma molto fresco. Cert. Ferrario.	1.500	150



1793

1793	**	1954 - 1.000 lire Cavallino, filigrana ruota (81), gomma integra, perfetto. Cert. G.Oliva e Ferrario.	4.500	750
------	----	---	-------	------------



1794

1794	**	1954 - 1.000 lire Cavallino, filigrana ruota (81), gomma originale integra, perfetto. Splendido per freschezza e centratura. Cert. Diena e Ferrario.	6.000	1.100
1795	**	1955 - 20 lire, inchiostrazione anomala (86/IIIs), testata del foglio con otto esemplari e blocco angolare, gomma originale integra, perfetti. D'effetto e raro! Ferrario.	2.400++	250
1796	⊙	1957 - 1.000 lire, filigrana stelle (102), foglio completo di 50 esemplari, usato, lievi pieghe. Non comune!	-	50

Consigliamo di registrarsi sul nostro sito per poter partecipare in diretta Internet all'Asta.



1797

1797	✉	1979 - 1.000 lire Cavallino, FALSO PER POSTA CALCOGRAFICO, senza filigrana (F102,96/I), con valore complementare da 300 lire, perfetti, su bollettino di un pacco postale inviato da Roma 24/2/1979 a Firenze. Eccezionale e rarissimo uso postale di cui si conoscono solo pochissimi casi. Ferrario, cert. Sorani.	-	1.250
1798	⊙	1957 - 1.000 lire e 2.000 lire, filigrana ruota (102/103), fogli completi di 50 esemplari, quello del 2.000 lire senza bordi, lievi pieghe. Non comuni!	-	100

PACCHI IN CONCESSIONE



1799

1799	**	1953 - 40 lire arancio e bruno, FALSO D'EPOCA, stampato su carta filigranata ruota III tipo coricata originale (F1), nuovo, gomma originale integra, bordo di foglio, perfetto. Si tratta dell'UNICO ESEMPLARE FINORA NOTO, sia nuovo che usato. Una delle maggiori rarità dei Servizi della Repubblica Italiana. Cert. Carraro e Ferrario.	-	1.500
1800	**	1953 - Filigrana ruota (1/4), gomma integra, perfetti. Cert. Ferrario.	-	100
1801	**	1955 - 75 lire e 110 lire, filigrana stelle (9,12), buona centratura, gomma integra, perfetti. Cert. Ferrario.	-	125

POSTACELERE

1802	**	1997/98 - Collezione completa degli speciali francobolli con le relative sopra-stampe (1/3,4/6,7/9,7a/9a), nuovi, perfetti, montati elegantemente su fogli d'album autoprodotti.	-	100
1803	(*)	1997/98 - Le tre emissioni (1/3,4/6,7/9), nuovi non gommati, perfetti ad eccezione del n. 2 che presenta lievi grinze.	-	100

SEGNATASSE

1804	**	1947/54 - Filigrana ruota (97/110), gomma integra, perfetti. Alti valori Ferrario.	-	90
1805	**	1855 - 8 lire, filigrana stelle, (112), gomma integra, perfetto. Ferrario.	200	35

Tutti i lotti singoli sono visibili sul nostro sito www.ferrarioaste.com

Si concedono dilazioni di pagamento, da concordarsi prima dell'asta.



1806



1807



1808



1809



1810



1812



1811



1813



1814



1815



1816



1817



1818

OCCUPAZIONE AMERICANA VENEZIA GIULIA

A.M.G. - V.G.

1806	**	1945 - 10 cent. soprastampa capovolta (1d), foglio di 100 esemplari, gomma originale integra, perfetto. Bellissimo! Ferrario.	2.500+	200
1807	**	1945 - 20 cent. Imperiale, doppia soprastampa di cui una capovolta e fortemente spostata a sinistra (4fa), gomma integra, perfetto. Ferrario.	800	60
1808	**	1945 - 20 cent. Imperiale (4), coppia orizzontale di cui uno con soprastampa obliqua, l'altro con solo "G" di "A.M.G." in soprastampa, bordo di foglio, gomma integra, perfetta. INSIEME PROBABILMENTE UNICO e non catalogato. Ferrario, cert. Raybaudi.	-	150
1809	**	1945 - 20 cent. Imperiale, senza fasci, stampato su carta ricongiunta (5ib), bordo di foglio, gomma integra, perfetto. Raro. Cert. Carraro.	3.200	150
1810	*	1945 - 60 cent. verde Imperiale, coppia verticale, il secondo esemplare senza soprastampa, a causa di una piegatura del foglio (6g), gomma originale, perfetta. Rara. A.Diena, cert. Raybaudi (cat.Sassone € 3.000 per gomma integra).	-	150
1811	**	1945 - 60 cent. arancio Imperiale, dentellatura orizzontale fortemente spostata in basso (7lab), blocco di quattro, angolo di foglio, gomma integra, perfetto. Ferrario.	240++	30
1812	*	1945 - 1 lira Imperiale (8), coppia verticale, il primo esemplare con soprastampa parziale, il secondo praticamente senza soprastampa, gomma originale, perfetta. Rara.	-	150
1813	**	1945 - 1 lira Imperiale, solo doppia soprastampa "A.M.G." in basso e a sinistra (8ebb), bordo di foglio, gomma integra, perfetto. Avi, Ferrario.	650	50
1814	**	1945 - 1 lira, soprastampa obliqua (8hr), foglio completo di 100 esemplari, gomma integra, perfetto.	4.500+	275
1815	☒	1947 - 2 lire soprastampato (9), blocchi di sei e di otto, buono stato, su busta raccomandata per espresso da Trieste 30/6/1946 a Napoli. Si tratta della massima affrancatura nota di questo francobollo. Raybaudi, cert. Sorani.	-	300
1816	**	1945 - 2 lire Imperiale, solo "A.M.G." in soprastampa (9ha), bordo di foglio, gomma integra, perfetto. Ferrario.	650	60
1817	☉	1945 - 2 lire Imperiale, dentellato solo in alto e con dentellatura cieca a sinistra (9k), usato, perfetto. Molto raro, probabilmente unico. Ferrario, cert. E.Diena.	900	100
1818	**	1945 - 10 lire Imperiale, soprastampa capovolta e fortemente spostata in basso (10db), bordo di foglio, gomma integra, perfetto. Raro! Mondolfo, cert. Ferrario.	3.200	250



1819

1819	**	1945 - 10 lire Imperiale, coppia verticale con l'esemplare inferiore senza soprastampa a causa della piegatura del foglio (11g), gomma integra, perfetta. Rara. Cert. Diena.	4.500	200
1820	**/*	1945 - 20 lire Imperiale, 3 lire, 4 lire Democratica (12,15,16), tutti con decalco della soprastampa, gomma originale, integra per n. 12 e 15, perfetti. Varietà non catalogata per questi valori. Due esemplari firmati.	-	40
1821	☒	1948 - 25 cent., blocco di quattro, i due esemplari superiori con stampa evanescente, con complementari (13c,1,7,9,A2/3), perfetti, su cartolina da Trieste 19/5/1948 a Cormons. Si tratta degli unici due esemplari noti di questa varietà.	-	150
1822	**	1946 - 100 lire Democratica, coppia orizzontale senza le iscrizioni marginali inferiori (21laa), gomma integra, perfetta. Bella. Ferrario.	1.000+	80
1823	**	1946 - 100 lire Democratica, doppia dentellatura in alto (21m), bordo di foglio, gomma integra, perfetto. Splendido. Ferrario.	1.600	175



1821



1822



1824



1826



1823



1827



1831



1828



1833



1830



1836

1824	(*)	1946 - 100 lire Democratica, doppia dentellatura a sinistra (21ma), gomma originale, impercettibile traccia di linguella, perfetto. Ferrario (cat.Sassone € 1.600 per gomma integra).	-	100
1825	*	1946 - 100 lire Democratica, decalco della soprastampa (21p), gomma originale, perfetto (cat.Sassone € 200 per gomma integra).	-	25
1826	**	POSTA AEREA 1946 - 25 lire, doppia soprastampa di cui una capovolta (6d), gomma integra, perfetto. Mondolfo, Ferrario.	900	100
1827	*	POSTA AEREA 1945/47 - 50 cent., 25 lire, 50 lire soprastampa capovolta e spostata fortemente a sinistra per il 50 cent. (1ba,6b,8b), gomma originale, perfetti. Ferrario (cat.Sassone € 1.880 per gomma integra).	-	100
1828	*	ESPRESSI 1946 - 10 lire, doppia soprastampa, di cui una fortemente spostata a sinistra (1ba), gomma originale, impercettibile traccia di linguella, perfetto. Mondolfo, Ferrario (cat.Sassone € 1.350 per gomma originale).	-	100



1829

1829	**	ESPRESSI 1946 - 30 lire, soprastampa recto-verso (2aa), in coppia con il normale, gomma integra, perfetta. RARISSIMA, PROBABILMENTE UNICA. Cert. Avi e Ferrario.	16.500	1.500
------	----	--	--------	--------------

TRIESTE ZONA A

1830	(*)	1949 - Biennale (35/38) prova della soprastampa su carta giallastra, pos. 7 non gommata, perfetta. Bush	-	80
1831	☒	1950 - 100 lire e 10 lire Democratica, soprastampa su una riga, 25 lire posta aerea (67,62,A5) perfetti, su busta per espresso da Trieste 22/1/1950 a Roquebrune-Cap Martin. Non comune. Ferrario.	-	90



1832

1832	☒	1951 - 100 lire Democratica, soprastampa su una riga, 12 esemplari, 5 lire Italia al Lavoro (67,92), su busta raccomandata di 58 porti da Trieste 23/7/1951 a Genova. Si tratta della massima affrancatura nota del 100 lire di Trieste A per l'interno. Rarità del settore. Cert. Ferrario.	-	2.000
------	---	--	---	--------------

1833	✉	1950 - 55 lire Radiodiffusione, 15 lire Democratica, coppia (77,63), perfetti, su busta raccomandata da Trieste 18/10/1950 a Gorizia. Uso del 55 lire Radiodiffusione su corrispondenza non filatelica estremamente raro! Cert. Ferrario.	-	300
------	---	---	---	------------



1834

1834	**	1950 - 15 lire soprastampato Fiera di Trieste solo al verso (81d), gomma integra, perfetto. Raro! Cert. Avi.	7.000	700
1835	✉	1952 - 100 lire Lavoro e 60 lire ICAO (106A,155), perfetti, in esatta tariffa di primo porto fino a 5 grammi, su aerogramma da Trieste 13/11/1952 a Durban in Sud Africa. Non comune. Ferrario.	-	50
1836	*	1950 - 100 lire Lavoro, dent. 13 1/4 x 14 1/4 (106/I), gomma originale, invisibile traccia di linguella, perfetto. Raro. Mondolfo, cert. Ferrario.	5.000	600
1837	✉	1951 - 200 lire, 5 lire lavoro, 100 lire Campidoglio, coppia, tutti soprastampati su una riga (107,92,A22), perfetti, su busta raccomandata da Trieste 11/10/1951 a Roma. Rarissimo uso dell'alto valore per l'Italia. Ferrario.	-	250
1838	✉	1952 - 200 lire Lavoro (107), perfetto, isolato su aerogramma da Trieste 8/7/1952 a Buenos Aires, Argentina.	-	80
1839	✉	1951 - 55 e 20 lire Fiera di Milano, quattro serie complete al recto, 20 lire Tessile e Toscana con 5 lire Lavoro, al verso (92,108,112,113,114), su raccomandata da Trieste 26/05/1951 a Genova, bollo d'arrivo. Bella affrancatura multipla. Ferrario.	2.000+	150
1840	**	POSTA AEREA 1954 - 50 lire, nuovo tipo di soprastampa (22A), buona centratura, blocco di quattro, angolo di foglio, gomma integra, perfetto. Bello! Cert. Ferrario.	3.500+	300
1841	**	POSTA AEREA 1954 - 50 lire, nuovo tipo di soprastampa (22A), ottima centratura, gomma integra, perfetto. Cert. Ferrario.	875	80
1842	✉	POSTA AEREA 1952 - 300 lire Campidoglio, soprastampa su una riga (24), con complementari anche al verso, su busta raccomandata da Trieste 22/12/1952 a Venezia. Non comune uso per l'interno. Ferrario.	-	50



1843

1843	**	PACCHI POSTALI 1949 - 10 lire soprastampa ravvicinata, soprastampa della sezione sinistra fortemente spostata a destra e dentellatura verticale fortemente spostata a sinistra (18AK), gomma integra, perfetto. Raro. R.Mondolfo, cert. Ferrario.	4.800	500
1844	**	PACCHI POSTALI 1949 - 100 lire, soprastampa su una riga, striscia verticale di tre, l'esemplare centrale con doppia dentellatura verticale in basso (22s), bordo di foglio, gomma integra, perfetta. Cert. Avi.	2.600	300
1845	**	PACCHI POSTALI 1954 - 1.000 lire Cavallino soprastampato (26), ottima centratura, blocco di quattro, gomma integra, perfetto. Bello! Ferrario.	1.650	175
1846	(*)	SEGNATASSE 1947 - 5 lire, senza filigrana (4A), nuovo, senza gomma, perfetto.	-	175
1847	**	SEGNATASSE 1947/49 - Soprastampati su due righe (5/15), gomma integra, perfetti. Alti valori Ferrario.	1.250	160
1848	**	SEGNATASSE 1954 - 25 lire, nuovo tipo di soprastampa (25A), blocco di quattro, ottima centratura, gomma originale integra, perfetto. Bello! Cert. Ferrario.	3.000+	400
1849	**	SEGNATASSE 1954 - 25 lire, nuovo tipo di soprastampa (25A), ottima centratura, gomma integra, perfetto. Bello! Cert. Ferrario.	675	100
1850	⊙	SEGNATASSE 1954 - 25 lire, nuovo tipo di soprastampa (25A), perfetto e ben centrato, usato. Cert. Ferrario.	1.100	150



TRIESTE ZONA B

1851	**	1953 - 15 d. Economia e Industria, II tipo, soprastampa capovolta (79/Ia), gomma integra, perfetto. Cert. Avi.	2.600	250
1852	**	FOGLIETTI 1850 - 10 d. Ferrovie, foglietto dentellato e non dentellato (1,2), gomma integra, perfetti. Ferrario.	750	125

EMISSIONI LOCALI



1853

1853	**	BASE ATLANTICA 1943 - 30 cent. Propaganda di guerra Esercito soprastampato(17), gomma originale integra, perfetto. Raro. Cert. Ferrario e Diena.	12.000	1.200
------	----	--	--------	--------------



1854

1854	**	BASE ATLANTICA 1943 - 25 cent. Milizia Propaganda di guerra, soprastampa apposta su entrambi i lati (15), gomma integra, perfetto. Raro. Cert. Colla.	12.000	1.000
1855	**	CASTIGLIONE D'INTELVI 1945 - 1 lira su 25 cent., striscia verticale di tre, due esemplari senza soprastampa (7aba), gomma integra, perfetta. Cert. Caffaz.	3.500+	200
1856	(*)	GUIDIZZOLO 1945 - 1 lira, prova della soprastampa in nero (1), su carta sottile, senza filigrana, non gommata, perfetta. Rara. Ferrario.	-	80
1857	**	GUIDIZZOLO 1945 - 1 lira su 10 cent., soprastampa in azzurro nerastro (1), blocco di quattro, gomma integra, perfetto. Bello. Ferrario.	640+	40
1858	**	GUIDIZZOLO 1945 - 1 lira su 10 cent., non emesso (2A), gomma integra, perfetto. Molto fresco e raro, tiratura 100 esemplari. Cert. Ferrario.	1.500	100
1859	**	GUIDIZZOLO 1945 - 1 lira su 10 cent., non emesso, un esemplare con "L.1" fortemente spostata in alto, uno con soprastampa fortemente spostata in basso (2Ab,2Ac), gomma integra, perfetti. Belli. Cert. Ferrario.	4.000	200



1860

1860	**	GUIDIZZOLO 1945 - 1 lira su 10 cent. bruno, recapito autorizzato, soprastampa margine di foglio superiore, con l'esemplare centrale varietà "L.1" capovolta (2A2Aa), nuovo, gomma originale integra, perfetto. Con tale varietà è l'UNICO ESEMPLARE NOTO, del solo foglio di cento esemplari soprastampati. Splendido e sicuramente il francobollo più importante dell'emissione di Guidizzolo. Cert. Centro Studi Filatelici e Ferrario.	34.500+	2.500
1861	**	GUIDIZZOLO 1945 - 1 lira su 10 cent. bruno, soprastampa in rosso, due esemplari, uno con doppia soprastampa (2a), l'altro con soprastampa fortemente spostata in alto (2c), nuovi, gomma originale integra, perfetti, non comuni. Ferrario.	750	50
1862	**	GUIDIZZOLO 1945 - 1 lira su 10 cent. recapito autorizzato, coppia orizzontale con il secondo esemplare con doppia soprastampa di cui una obliqua (2), nuova, gomma originale integra, perfetta. Insieme splendido e molto raro, non catalogato in coppia. Ferrario.	-	100
1863	**	TERAMO 1944 - Serie completa (1/16), gomma integra, perfetti.	1.375	100



1859



1862



1866



1861



1863 ex



1867



1868

1864	✉	TERAMO 1944 - Serie completa (1/16), usati su due buste non viaggiare, con annulli originali di Teramo del 27/02/1944. L.Raybaudi.	1.350	100
------	---	--	-------	------------



1865 ex

1865	**	TERAMO 1945 - Serie completa, varietà "u" di "Repubblica" di corpo più piccolo (1l/15l), quattro valori in coppia con il normale, gomma integra, perfetti. Molto rari, tiratura 10 serie complete. Tutti firmati da noti periti, cert. Raybaudi per la posta aerea, cert. Ferrario per gli alti valori.	14.730	700
1866	*	TERAMO 1944 - 50 cent., coppia orizzontale, un esemplare senza soprastampa (6c), gomma originale, perfetta. Molto rara. Fiecchi.	4.000	200
1867	**	TERAMO 1945 - 1 lira, varietà "ITALTANA" in soprastampa (8i), gomma integra, perfetto. Molto raro, tiratura 10 esemplari. Raybaudi, cert. Ferrario.	3.600	170
1868	⊙/△	TERAMO 1945 - 1,75 lire, un esemplare con seconda "a" di "Italiana" di carattere diverso, uno con varietà "ITALTANA" (10g,10i), usati, perfetti. Molto rari, tiratura 12 esemplari per ciascuno. Cert. Ferrario.	4.000	200
1869	**	TERAMO 1944 - 15 cent. e 25 cent. soprastampa capovolta (1a,3a), gomma originale integra, perfetti. Raybaudi, Ferrario.	360	40
1870	**	TERAMO 1944 - 15 cent. soprastampa capovolta e fortemente spostata a sinistra (1aa), gomma originale integra, perfetto. Ferrario.	420	35
1871	**	TERAMO 1944 - 20 cent. striscia verticale di tre, di cui due con soprastampa fortemente spostata verticalmente ed uno con solo "Italiana" in soprastampa, 50 cent. in coppia verticale con le due varietà (2d+2e,6d+6e), nuove, gomma originale integra, perfette. Ottima qualità e non comuni. Ferrario.	2.160++	150



1872

1872	**	TERAMO 1944 - 50 cent. coppia orizzontale, di cui uno senza soprastampa ed uno con soprastampa parziale (6c), nuova, gomma originale integra, perfetta. Splendida e rara! Cert. Chiavarello e Colla.	6.000++	400
------	----	--	---------	------------



1873

1873	**	TERAMO 1944 - 50 cent. striscia orizzontale di tre di cui uno senza soprastampa, uno con soprastampa parziale (solo R) e uno con soprastampa completa (6ca), nuova, gomma originale integra, perfetta. Splendida ed UNICA NOTA. Raybaudi, cert. Ferrario.	8.250	750
------	----	---	-------	------------



1864



1869



1870



1876



1871



1875



1877



1880 ex

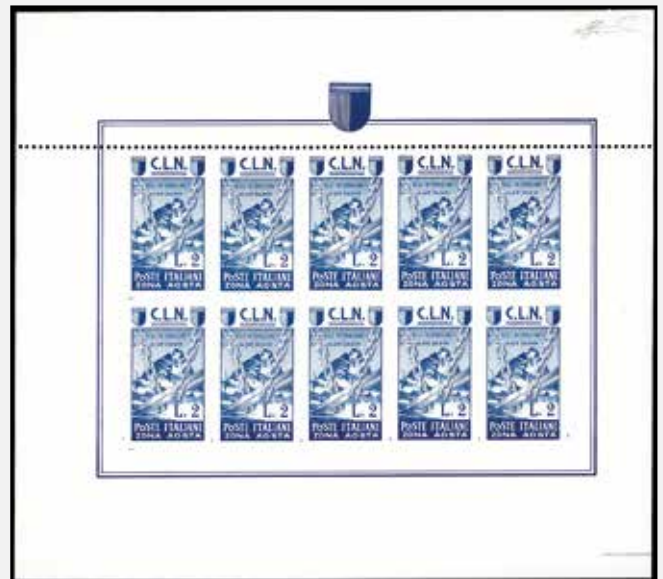

1879



1874

1874	**	TORINO 1944 - 10 cent. recapito autorizzato, soprastampato con sei/otto linee parallele in violetto (CEI 1,2), foglio quasi completo di novantaquattro esemplari in cui si alternano una riga con la doppia soprastampa con sei linee e una con otto linee, nuovo gomma originale integra, perfetto. Si tratta probabilmente del massimo multiplo noto di questo francobollo, non catalogato dal Sassone. Rarità del settore. Cert. Ferrario.	-	1.500
1875	**	VALLE BORMIDA 1945 - 1,25 lire azzurro Perseo, striscia verticale di tre con filigrana e con doppia dentellatura tra il primo e il secondo e tra il secondo e il terzo esemplare (14Kd), bordo di foglio inferiore, nuova, gomma originale integra, perfetta. Cert. Ferrario.	7.500	400
1876	**	1944 - 10 cent. recapito autorizzato, soprastampato con fascio littorio di fattura locale, foglio quasi completo di novantadue esemplari, gomma integra, perfetto. Interessante e non comune.	-	200

COMITATI DI LIBERAZIONE NAZIONALE

1877	**	AOSTA 1944 - 25 cent., doppia soprastampa, una fortemente spostata in alto e a sinistra, l'altra solo a sinistra, decalco di entrambe (1a), bordo di foglio, gomma integra, perfetto. Cert. Avi.	2.250	200
------	----	--	-------	------------

Tutti i lotti singoli sono visibili sul nostro sito www.ferrarioaste.com

Consigliamo di registrarsi sul nostro sito per poter partecipare in diretta Internet all'Asta.



1878

1878	**	AOSTA 1944 - 50 cent.viola lillaceo, errore di colore (10A), minifoglio completo di dieci esemplari, gomma integra, perfetto. Probabilmente UNICO, rarità del settore. Cert. Avi.	50.000	5.000
1879	**	AOSTA 1945 - 2 lire azzurro grigio, foglietto di dieci esemplari non dentellato, con cinque esemplari superiori dentellati solo in alto (12A/I,12bb), nuovo, gomma integra, perfetto. Insieme splendido e probabilmente unico. Ferrario.	4.500++	300
1880	**	AOSTA 1945 - Fratelli Bandiera soprastampati in francese e italiano (CEI 1/6), blocchi di quattro, gomma integra, perfetti. Cert. Raybaudi.	-	300
1881	**	AOSTA FOGLIETTI 1944 - 10 lire e 25 lire, foglietti (1/2), gomma integra, perfetti. Belli.	1.500	150



1882

1882	*	ARIANO POLESINE 1945 - 3 lire soprastampato, non emesso (Errani-Raybaudi 43), gomma originale, perfetto. Molto raro, 6 esemplari noti. Cert. Ferrario.	-	1.250
1883	**	ARONA 1945 - Fratelli Bandiera, senza trattino tra "24" e "4" (11a/13a), in coppia con il normale i valori da 1 lira e 2,50 lire, gomma integra, perfetti. Ferrario.	1.610+	100
1884	**	ARONA 1945 - 2,50 Fratelli Bandiera, senza trattino tra "4" e "45", in coppia con il normale (13b,13), gomma integra, perfetto. Ferrario.	1.225	80
1885	**	ARONA 1945 - 1,25 lire espresso, senza trattino tra "24" e "4", in coppia con il normale (16a,16), gomma integra originale, perfetta. Rara. Cert. Ferrario.	3.000	200

Si concedono dilazioni di pagamento, da concordarsi prima dell'asta.

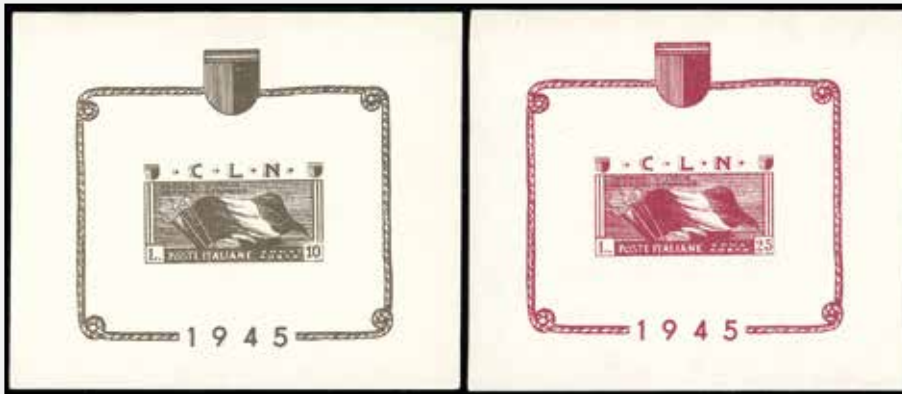

1881



1884



1885



1889



1890



1892



1894



1893



1895



1900 ex



1896



1901



1897



1902 ex



1903 ex



1886



1887



1888



1891

1886	**	ARONA 1945 - 30 cent. Monumenti Distrutti, senza filigrana (17), nuovo, gomma originale integra, perfetto. Splendido e raro. Tiratura cento esemplari. Cert. Ferrario e fotocopia cert. Oro Raybaudi della coppia di provenienza.	500	400
1887	**	ARONA 1945 - 30 cent. Monumenti Distrutti, senza filigrana, varietà di soprastampa senza trattino tra 24 e 4 (17a), nuovo, gomma originale integra, perfetto. Splendido e rarissimo! Ferrario, cert. Oro Raybaudi.	7.500	500
1888	**	ARONA 1945 - 30 cent. Monumenti Distrutti, senza filigrana, varietà di soprastampa senza trattino tra 4 e 45 (17b), nuovo, gomma originale integra, perfetto. Splendido e rarissimo, pochissimi esemplari esistenti.	11.250	700
1889	**	ARONA 1945 - 25 cent. Monumenti Distrutti, soprastampa carminio (20), blocco di quattro, gomma integra, perfetto. Ferrario.	2.000+	100
1890	**	ARONA 1945 - 20 cent. Monumenti Distrutti, soprastampa carminio, senza trattino tra "4" e "45", in coppia con il normale (20b,20), gomma integra, perfetta. Rara. Ferrario.	3.800+	200
1891	**	ARONA 1945 - 1,25 lire Monumenti Distrutti, soprastampa carminio, senza trattino tra "24" e "4", in coppia con il normale (22a,22), gomma originale integra, perfetta. Molto rara. Ferrario, cert. Oro Raybaudi.	13.850+	1.000
1892	**	ARONA 1945 - 3 lire Monumenti distrutti, soprastampa carminio, senza trattino tra "24" e "4", pos. 7 (23a), gomma integra, perfetto. Molto raro, tiratura sei esemplari. Cert. Raybaudi.	6.750	300
1893	△	BARGE 1945 - 5 cent., 20 cent., entrambi con "r" sul fascio mancanti, 1 lira (1b,2b,6), perfetti, usati su frammento a Barge 2/5/1945. Rari, Raybaudi, cert. Ferrario.	2.200+	150
1894	**	BARGE 1945 - 20 cent., 25 cent., 1 lira, tutti doppia soprastampa (2a,3a,6a), gomma integra, perfetti. Rari. Ferrario, cert. Raybaudi.	3.375	200
1895	⊙	BARGE 1945 - 1,25 lire, soprastampa fortemente spostata in alto (7aa), blocco di quattro, angolo di foglio, usato a Barge 1/5/1945. Ferrario.	800++	80
1896	**	BARGE POSTA AEREA 1945 - 25 cent. verde, soprastampato (12), nuovo, gomma integra, perfetto. Ottima qualità. Sorani, cert. Raybaudi.	2.500	150
1897	**	BARGE 1945 - 25 cent. posta aerea, decalco della soprastampa (12b), gomma integra, perfetto. Raybaudi, Sorani.	3.000	300



1898

1898	**	BARGE POSTA AEREA 1945 - 25 cent. verde, 80 cent. arancio, 1 lira violetto, tutti con decalco della soprastampa (12b,15b,16b), nuovi, gomma originale integra, perfetti. Splendidi e molto rari. Cert. Sorani o Rybaudi o Colla.	9.000+	600
------	----	--	--------	------------

Consigliamo di registrarsi sul nostro sito per poter partecipare in diretta Internet all'Asta.



1904



1905



1907



1906



1911 ex



1909

1908



1912



1914



1915



1916



1910



1918



1899

1899	**	BARGE POSTA AEREA 1945 - 75 cent. (14), doppia soprastampa di cui una capovolta e speculare e con decalco al verso, gomma originale integra, perfetto. Si tratta dell'UNICO ESEMPLARE NOTO, varietà non catalogata. Cert. Raybaudi.	-	1.000
1900	**/*	DOMODOSSOLA FISCALI 1944 - Marche fiscali (Errani 1/3), blocchi di quattro preannullati con il bollo della Giunta provvisoria di Governo e con al verso il bollo di controllo dell'Ufficio di Registro, gomma originale, integra per le coppie inferiori. Raro insieme.	-	500
1901	**/*	IMPERIA 1945 - 5 cent., 20 cent., soprastampa fortemente spostata a destra (1d,3d), gomma integra per il primo, traccia di linguella per il secondo, perfetti. Ferrario.	650	50
1902	**/*	IMPERIA 1945 - Dieci valori soprastampati senza trattino tra "24" e "4" (1db/9db,11 db), gomma integra ad eccezione del raro 75 cent. che ha una leggera traccia di linguella, perfetti. Ottima qualità. Cert. Ferrario per il 75 cent., gli altri firmati.	2.795	200
1903	**	IMPERIA 1945 - Nove valori, senza entrambi i trattini nella soprastampa (1dd/6d-d,8dd,10dd,12dd), gomma integra, perfetti. Cert. Ferrario per il 5 lire, gli altri firmati.	3.750	300
1904	**/*	IMPERIA 1945 - 20 cent., 30 cent., 50 cent., 1 lira, soprastampa capovolta (3a,5a,6a,8a), gomma integra, lieve traccia di linguella per l'1 lira, perfetti. Ferrario.	705	70
1905	**	IMPERIA 1945 - 75 cent., 2,55 lire, soprastampa fortemente spostata in alto (7,10), gomma integra, perfetti. Varietà non catalogata. Ferrario.	1.175++	100
1906	**	IMPERIA 1945 - 1 lira, soprastampa capovolta e obliqua (8b), blocco di quattro, gomma integra, perfetto. Ferrario, cert. Raybaudi del blocco di provenienza.	2.400	150
1907	**	IMPERIA 1945 - 1 lira, soprastampa capovolta e obliqua (8b), gomma originale integra, perfetto. Ferrario, fotocopia cert. Raybaudi del blocco di provenienza.	600	50
1908	**	IMPERIA 1945 - 1 lira, soprastampa fortemente spostata in alto (8c), blocco di 10 esemplari, gomma integra, perfetti. Molto bello. Cert. Raybaudi.	3.900+	200
1909	**	IMPERIA 1945 - 2,55 lire Monumenti distrutti soprastampato, foglio intero di 100 esemplari con diverse varietà catalogate (10,10db,10dc,10dd), ed altre finora non catalogate, mancanze dei punti sopra le "i" della soprastampa. Gomma integra, splendido. Ottima qualità. Ferrario.	10.000++	500
1910	**	IMPERIA 1945 - 3 lire Monumenti distrutti soprastampato, foglio intero di 100 esemplari con diverse varietà (11,11db,11dc,11dd) catalogate, ed altre finora non catalogate, mancanze di punti sopra le "i" della soprastampa. Gomma integra, splendido. Ottimo per confronti. Ferrario.	10.000++	500
1911	**/*	IMPERIA 1945 - Fratelli Bandiera, serie completa con gomma originale e praticamente tutte le varietà catalogate (13/15,15a,13/15b,13/15c,13/15d), gomma integra, perfetti. Insieme di difficile reperibilità. Ferrario	1.900+	150
1912	*	IMPERIA 1945 - 2 lire azzurro posta aerea, senza trattino tra "4" e "45" (16c), gomma originale, lieve traccia di linguella, perfetto. G.Oliva, cert. Ferrario.	3.500	200



1913

1913	*	IMPERIA 1945 - 5 lire, 10 lire posta aerea, soprastampa fortemente spostata a destra (17a,18a), gomma originale, perfetti. Varietà estremamente rara per il francobollo da 10 lire, che ebbe una tiratura complessiva di solo 100 esemplari. Sorani, G.Oliva, Caffaz per il 10 lire, Ferrario per entrambi.	14.500	1.000
------	---	---	--------	--------------

1914	**	IMPERIA 1945 - 5 lire posta aerea, soprastampa fortemente spostata a destra, senza trattino tra "24" e "4" (17a+b), bordo di foglio, gomma integra, perfetto. Rarissimo. Cert. Ferrario.	-	300
1915	**	IMPERIA 1945 - 5 lire posta aerea, soprastampa fortemente spostata a destra, senza trattino tra "4" e "45" (17a+c), gomma integra, perfetto. Rarissimo. Cert. Ferrario.	-	350
1916	**	IMPERIA 1945 - 5 lire posta aerea, soprastampa fortemente spostata a destra, senza entrambi i trattini e con "i" di "liberata" senza punto (17a+d+g), angolo di foglio, gomma integra, perfetto. UNICO ESEMPLARE NOTO, non catalogata la combinazione di varietà. Cert. Ferrario.	-	500
1917	**	IMPERIA 1945 - 1,25 lire espresso soprastampato, foglio intero di 50 esemplari con diverse varietà catalogate (20,20a,20b,20c), ed altre finora non catalogate, mancanze di punti sopra la "i" della soprastampa. Gomma integra, splendido. Ottima qualità. Ferrario.	3.000+	200
1918	**	IMPERIA 1945 - 10 cent. recapito autorizzato, quattro esemplari di cui tre con le varietà costanti di soprastampa (21,21a,21b,21c), gomma integra, perfetti. Ferrario.	1.350	120
1919	**	IMPERIA 1945 - 20 cent. Monumenti Distrutti, non emesso (22), gomma integra, perfetto. Bello. Raybaudi.	1.750	175



1920

1920	**	IMPERIA 1945 - 20 cent. Monumenti Distrutti, non emesso, soprastampa capovolta, pos. 15 (22a), gomma originale integra, perfetto. Molto raro. Cert. Oro Raybaudi.	4.800	400
1921	**	IMPERIA 1945 - 20 cent. Monumenti Distrutti, non emesso, senza trattino tra "24" e "4" (22c), gomma originale integra, perfetto. Caffaz, cert. Ferrario.	3.600	300
1922	**	IMPERIA 1945 - 20 cent. Monumenti Distrutti, non emesso, varietà di soprastampa senza trattino tra "24" e "4" (22c), gomma originale integra, perfetto. Bello e raro. Cert. Colla.	3.600	300



1923

1923	✉	MACCAGNO 1945 - Monumenti Distrutti, serie completa, l'espresso con soprastampa capovolta (1/7,8a), usati su busta, annullati a Maccagno 25/4/1945, perfetti. Tiratura solo 100 serie. Raro insieme. Sassone, cert. Ferrario.	9.550	500
------	---	---	-------	------------



1917



1930



1932



1933



1919



1921



1922



1926



1927



1928



1929



1931 ex



1934



1940



1936



1942



1943



1924



1925

1924	*	MACCAGNO 1945 - 3 lire Monumenti Distrutti, con varietà di soprastampa "N" di "NAZIONALE" rovesciata (7b), nuovo, gomma originale, lieve linguella, perfetto. Molto fresco e rarissimo. Raybaudi, cert. Ferrario.	9.000	500
1925	(*)	MACCAGNO 1945 - 30 cent. Filigrana corona, Monumenti Distrutti, soprastampato (9), nuovo senza gomma, perfetto, senza timbro al verso. Bello e molto raro, si conoscono solo pochissimi esemplari. Cert. Oro Raybaudi.	12.000	1.000
1926	**	MACCAGNO 1945 - 30 cent. Monumenti Distrutti, coppia orizzontale di cui uno con soprastampa capovolta (2aa), nuova, gomma integra, perfetta. Rara. Ferrario.	1.350	100
1927	**	MACCAGNO 1945 - 75 cent. Monumenti Distrutti, coppia orizzontale di cui uno con soprastampa capovolta (4aa), nuova, gomma integra, perfetta. Rara. Ferrario.	1.350	100
1928	**	MACCAGNO 1945 - 1 lira Monumenti Distrutti, coppia orizzontale di cui uno con soprastampa capovolta (5aa), nuovo, gomma integra, perfetta. Rara. Ferrario.	1.350	100
1929	**	MACCAGNO 1945 - 1,25 lire Monumenti Distrutti, coppia orizzontale di cui uno con soprastampa capovolta (6aa), nuova, gomma integra, perfetta. Rara. Ferrario.	1.350	100
1930	**	MACCAGNO 1945 - 1,25 lire espresso, Monumenti Distrutti, coppia orizzontale di cui uno con soprastampa capovolta (8aa), nuova, gomma integra, perfetto. Molto bella e rara. Cert. Ferrario.	2.400	180
1931	**	MANTOVA 1945 - 1,90 lire su 10 cent., 2,15 lire su 35 cent., 3 lire su 50 cent, tutti in coppie orizzontali di cui uno senza soprastampa (1c,3c,4c), bordo/angolo di foglio, gomma integra, perfette. Tutte firmate da noti periti, ottima qualità.	2.500	150
1932	**	MANTOVA 1945 - 1,85 lire su 15 cent., soprastampa recto-verso, varietà "I" in basso, in coppia con il normale, due coppie, una con la varietà al recto, l'altra al verso (2aa,2aak), gomma integra, perfette. Splendide e molto rare. Cert. Ferrario.	23.000+	750
1933	**	MANTOVA 1945 - 1,85 lire su 15 cent., soprastampa recto-verso, varietà "MANTROVA", in coppia con il normale, due coppie, una con la varietà al recto, l'altra al verso (2aa,2aah), gomma integra, perfette. Splendide e molto rare. Cert. Ferrario.	23.000+	750
1934	**	MANTOVA 1945 - 1,90 lire su 35 cent. azzurro Imperiale, errore di valore, gomma originale integra, perfetto. Presenta consuete lievi grinze di gomma, tipiche di questo raro francobollo. Tiratura 90 esemplari. Cert. Raybaudi.	3.200	250



1935

1935	**	MANTOVA 1945 - 1,90 lire su 35 cent. azzurro, errore di valore, soprastampa senza punto dopo "S" (34w), nuovo, gomma originale integra, perfetto. Bellissimo ed estremamente raro, probabilmente UNICO. Cert. Ferrario.	5.000	350
1936	**	MANTOVA 1945 - 30 + 20 lire verde Imperiale, varietà di soprastampa senza punto dopo "S" (9w), nuovo, gomma originale integra, perfetto. Rarissimo, pochissimi esemplari noti. Cert. Sorani e Zanaria.	1.200	150



1937

1937	**	MANTOVA 1945 - 25 + 25 lire Imperiale, soprastampa fortemente spostata in basso (10eb), nuovo, gomma originale integra, perfetto. Molto fresco e raro. Raybaudi, cert. Ferrario.	5.000	350
------	----	--	-------	------------



1938



1939

1938	**	MANTOVA 1945 - 25 + 25 lire nero azzurro Imperiale, varietà di soprastampa senza punto dopo "S" (10w), nuovo, gomma originale integra, perfetto. Dal cert. Raybaudi "...l'unico esemplare finora a noi noto". Splendido e sottoquotato. Cert. Oro Raybaudi e Ferrario.	3.500	400
1939	**	MANTOVA 1945 - 1,90 lire su 10 cent., filigrana corona, non emesso, senza punto dopo la "S" (12w), gomma integra, perfetto, PROBABILMENTE UNICO e di splendida qualità. Cert. Ferrario.	3.500	200
1940	**	MANTOVA 1945 - 1,90 lire su 35 cent., errore di valore (3A), gomma integra, perfetto. Splendido e raro, tiratura 90 esemplari. Cert. Raybaudi.	3.200	200



1941

1941	**	MANTOVA 1945 - 1,90 su 35 cent., errore di valore, coppia orizzontale, un esemplare senza soprastampa (3Ac), gomma integra, perfetta. Molto rara, solo 10 coppie note e di ottima qualità. Caffaz, cert. Ferrario.	6.000+	300
1942	**	PARMA 1945 - Posta partigiana (1/2), gomma integra, perfetti. Ferrario.	1.000	70
1943	**	PARMA 1945 - 5 e 10 lire Posta Partigiana (1/2), nuovi, gomma originale integra, perfetti. Ottima qualità. Ferrario.	1.000	100
1944	✉	PONTE CHIASSO 1945 - Monumenti Distrutti ed Espresso (1/10,14), lievi ingiallimenti, usati su busta speciale celebrativa dell'emissione con annullo del 25/6/1945. Rarissima. Cert. Oro Raybaudi.	25.000	700
1945	**	PONTE CHIASSO 1945 - 20 cent. rosa, 30 cent. bruno, 75 cent. rosa carminio, in coppie orizzontali con un esemplare con varietà di soprastampa punto piccolo dopo "C" (3+3ba,5+5ba,7+7ba), nuove, gomma originale integra, perfette. Belle e rare! Ferrario.	2.137+	150

Si concedono dilazioni di pagamento, da concordarsi prima dell'asta.



1946

1946	**	PONTE CHIASSO 1945 - 25 cent. Fratelli Bandiera, doppia soprastampa di cui una in albino (11), nuovo, gomma integra, perfetto. Rara varietà non catalogata per questo francobollo che ebbe una tiratura di soli 100 esemplari. Ferrario.	-	300
1947	**	PONTE CHIASSO 1945 - 1 lira Fratelli Bandiera, soprastampato (12), gomma originale integra, perfetto. Raro, tiratura cento esemplari. Ferrario.	950	60



1948

1948	**	PONTE CHIASSO ESPRESSI 1945 - 1,25 lire soprastampato, punto piccolo dopo C (14a), gomma integra, perfetto. Dei soli 50 esemplari noti, si tratta dell'unico esemplare esistente con questa varietà. Rarità del settore! Cert. Oro Raybaudi.	33.000	3.500
1949	**	RAVENNA 1944 - 1,25 lire espresso, soprastampa capovolta (CEI 9a, €9.000), gomma integra, perfetto.	-	300
1950	**	SAVONA 1945 - 5 cent., 25 cent., coppie orizzontali con il primo esemplare con "L" della soprastampa spostata a sinistra (1a,4a,6a), 50 cent. coppia verticale di cui uno senza soprastampa (6d) e 30 cent. decalco della soprastampa, tutti nuovi, gomma originale integra, perfetti. Ferrario e Raybaudi.	2.190	100



1951

1951	☒	TORINO - 10 cent., 30 cent. con filigrana, striscia di tre, 50 cent. Monumenti Distrutti soprastampati, 1 lira Fratelli Bandiera soprastampato, coppia (Errani - Raybaudi 2,7,9,15), perfetti, su busta per espresso da Torino 16/5/1945 a Trofarello, bollo di arrivo. Rarità dell'emissione. Cert. Raybaudi.	-	1.000
------	---	--	---	--------------



1944



1947



1949



1950 ex



1945



1952



1957



1955



1956



1960



1958



1959

1952	✉	TORINO 1945 - Fratelli Bandiera soprastampati (Errani - Raybaudi 14/16), perfetti, su busta raccomandata da Torino 12/5/1945 a Trofarello, bollo d'arrivo. Rara. Cert. Raybaudi.	-	750
------	---	--	---	------------



1953

1953	**	VALLE BORMIDA 1945 - 5 cent. e 20 cent. Monumenti Distrutti, soprastampa capovolta (1aa,2aa), nuovi, gomma originale integra, perfetti. Rari e di ottima qualità. Cert. Ferrario.	7.800	350
1954	**	VALLE BORMIDA 1945 - 5 cent. Monumenti Distrutti decalco della soprastampa (1e), blocco di quattro, gomma originale integra, perfetto. Cert. Ferrario.	3.000	100
1955	**	VALLE BORMIDA 1945 - 50 cent. doppia soprastampa (5a), nuovo, gomma originale integra, perfetto. Colla, Ferrario.	1.200	70
1956	**	VALLE BORMIDA 1945 - 50 cent. Monumenti Distrutti, doppia soprastampa (5a), nuovo, gomma integra, perfetto. Ferrario.	1.200	80
1957	**	VALLE BORMIDA 1945 - 50 cent. Monumenti Distrutti, soprastampa obliqua (5d), bordo di foglio, gomma originale integra, perfetto. Ferrario.	1.800+	100
1958	**	VALLE BORMIDA 1945 - 1 lira Monumenti Distrutti, coppia verticale di cui uno senza soprastampa (7b), nuova, gomma originale integra, perfetta. Bella e rara. G.Colla e Ferrario.	1.800	100
1959	**	VALLE BORMIDA 1945 - 1 lira Monumenti Distrutti, coppia verticale di cui uno senza soprastampa (7b), nuova, gomma originale integra, perfetta. Bella e rara. Ferrario.	1.800	100
1960	(*)	VALLE BORMIDA 1945 - 20, 25, e 50 cent. Perseo, non dentellati in alto (10d,-11d,12d.), nuovi, senza gomma, perfetti. Non comuni. Ferrario.	1.350	100
1961	**	VALLO BORMIDA 1945 - 20 cent. carminio Perseo, striscia verticale di cinque con doppia dentellatura nei lati orizzontali e in basso (10kg), nuova, gomma originale integra, perfetta. Splendida e molto rara! Cert. Ferrario.	9.000+	400
1962	**	VALLE BORMIDA 1945 - 20 cent. carminio Perseo, striscia verticale di cinque, con filigrana, con doppia dentellatura nei lati orizzontali e in basso (10Kh), nuova, gomma originale integra, perfetta. Splendida e molto rara! Cert. Ferrario.	10.500	500



1964



1965



1966



1961



1962



1968



1967



1970



1971



1969



1963

1963	**	VALLE BORMIDA 1945 - 25 cent. verde giallo Perseo, striscia verticale di tre con l'esemplare centrale con la stampa solo al verso (11bd), nuova, gomma originale integra, perfetta. Splendida ed estremamente rara, solo quattro esemplari noti. Cert. Ferrario.	12.750	750
1964	(*)	VALLE BORMIDA 1945 - 50 cent. violetto Perseo, blocco di otto esemplari formato da quattro coppie verticali su doppia dentellatura al centro (12Kaa), nuovo, senza gomma come sempre, perfetto. Splendido e raro insieme. Ferrario.	6.400+	300
1965	**	VALLE BORMIDA 1945 - 50 cent. violetto Perseo, striscia orizzontale di quattro con doppia dentellatura nei lati verticali (12Ke), nuova, gomma originale integra, perfetta. Bella e molto rara! Cert. Ferrario.	6.000	300
1966	**	VALLE BORMIDA 1945 - 50 cent. violetto Perseo, striscia verticale di quattro, con filigrana, con doppia dentellatura nei lati verticali (12Kf), nuova, angolo di foglio, gomma originale integra, perfetta. Bella e rarissima! Cert. Ferrario.	7.500+	400
1967	**	VALLE BORMIDA 1945 - 1,25 lire azzurro Perseo, striscia verticale di tre con doppia dentellatura tra il primo e il secondo e tra il secondo e il terzo esemplare (14Kc), bordo di foglio inferiore, nuova, gomma originale integra, perfetta. Cert. Ferrario.	6.000	300
1968	(*)	VALLE BORMIDA 1945 - 1,25 lire azzurro Perseo, striscia orizzontale di quattro con doppia dentellatura nei lati verticali (14Ke), nuova, senza gomma come sempre, perfetta. Molto rara! Cert. Ferrario.	4.000	200
1969	(*)	VALLE BORMIDA 1945 - 1,25 lire Perseo, striscia orizzontale di quattro con filigrana e con doppia dentellatura nei lati verticali (14Kf), nuova, senza gomma come sempre, perfetta. Molto rara. Cert. Ferrario.	5.000	250

1970	**	VALLE BORMIDA 1945 - 1,25 lire azzurro Perseo, striscia verticale di cinque con doppia dentellatura tra il primo e il secondo esemplare, tra il terzo ed il quarto, tra il quarto e il quinto e in basso, e tripla tra il secondo e il terzo (14lb), nuova, gomma originale integra, perfetta. Bella e molto rara! Cert. Ferrario.	9.000+	400
1971	**	VALLE BORMIDA 1945 - 1,25 lire azzurro Perseo, striscia verticale di cinque, con filigrana, con doppia dentellatura tra il primo e il secondo esemplare, tra il terzo e il quarto, tra il quarto e il quinto e in basso, e tripla tra il secondo e il terzo (14lc), nuova, gomma originale integra, perfetta. Bella e rarissima! Cert. Ferrario.	10.500	500
CORPO POLACCO				
1972	⊙	1946 - 45 g. Vittorie polacche, carta grigiastra (1), coppia orizzontale non dentellata al centro, bordo di foglio, gomma integra, perfetta.	-	60
1973	✉	1946 - Prima emissione completa (1/4), perfetti, usati su carnet speciale non catalogato, annullati con bollo "Poczta Polowa 110 11/11/1945" e firma autografa del generale Anders. Raro! Ferrario.	-	100
1974	**	1946 - 45 g. Vittorie polacche, carta grigiastra, coppia verticale, l'esemplare inferiore con stampa evanescente (1af/1ah), gomma integra, perfetta. Varietà rara in coppia con il normale.	-	150
1975	⊙	1946 - 1 z. Vittorie polacche, carta grigiastra, coppia verticale non dentellata al centro (3d), usata, perfetta.	1.100	50
1976	**	1946 - 1 z. e 2 z. Vittorie polacche, carta grigiastra, coppie orizzontali non dentellate al centro (3db,4db), bordo/angolo di foglio, gomma integra, perfette.	1.300	70
1977	**	1946 - 1 z. Vittorie polacche, carta grigiastra, coppia orizzontale non dentellata al centro e a destra (3e), gomma integra, perfetta.	1.100	60
1978	**	1946 - 2 z. Vittorie polacche, carta grigiastra, doppia stampa, non dentellato (4ac), gomma integra, perfetto. Ferrario.	2.200	125
1979	✉	1946 - 45 g. verde scuro, coppia, 45 g. verde chiaro, coppia angolo di foglio (5,5a), perfette, usate su busta del 12/2/1946, con annullo di "POCZTA POLOWA 148". Raro uso postale impreziosito dai valori gemelli di tinte diverse.	-	150
1980	⊙	1946 - Vittorie polacche in Italia, carta bianca, cinque valori (5B,5Ba,6Bb,7Bb,8b), bordo/angolo di foglio, usati, perfetti. Avi.	1.265+	100
1981	⊙	1946 - 45 g. Vittorie polacche, carta bianca (5), coppia orizzontale, non dentellata al centro, usata, lieve piega orizzontale. Probabilmente si tratta dell'UNICO ESEMPLARE NOTO DI QUESTA VARIETA', non catalogata.	-	150
1982	**	1946 - 55 g. Vittorie polacche, carta giallastra (6A), striscia orizzontale di tre, non dentellata orizzontalmente ad eccezione del primo esemplare dentellato solo a sinistra, gomma integra, perfetta. Bella varietà non catalogata.	-	80
1983	**	1946 - 55 g. azzurro Vittorie polacche, carta giallastra, blocco di quattro non dentellato orizzontalmente al centro (6Aca), gomma integra, perfetto.	2.200+	125
1984	(*)	1946 - 55 g. violetto Vittorie Polacche, errore di colore (6A/I), ottima centratura, dentellatura confusa, senza gomma come sempre, perfetto. Ferrario.	1.500	120
1985	(*)	1946 - 55 g. azzurro cupo Vittorie polacche, blocco di quattro, i due esemplari superiori con stampa incompleta (6Bbf), angolo di foglio, nuovo, senza gomma come sempre, perfetto. Cert. Oro Raybaudi.	1.320+	100
1986	(*)	1946 - 55 g. ardesia violaceo Vittorie polacche, carta bianca, non dentellato (6Bc), blocco di quattro, bordo di foglio, nuovo, senza gomma come sempre, perfetto. Ferrario.	2.200+	100
1987	(*)	1946 - 55 g. violetto Vittorie polacche, carta bianca, errore di colore, non dentellato (6B/II), nuovo, senza gomma come sempre, perfetto. Cert. Sorani.	2.000	125
1988	(*)	1946 - 55 g. Vittorie polacche, carta bianca, striscia verticale di 5, dentellatura fortemente spostata in basso e a sinistra, l'esemplare inferiore senza il cartiglio in alto (6ed,6ee), bordo di foglio, nuova, senza gomma come sempre, perfetta. Rara! Raybaudi.	5.500+	250
1989	(*)	1946 - 55 g. Vittorie polacche, carta bianca, striscia verticale di tre, dentellatura fortemente spostata in basso e a sinistra (6ed), il primo esemplare con il cartiglio anche sul bordo di foglio, nuovo, senza gomma come sempre, perfetta.	3.000+	200
1990	(*)	1946 - 1 z. Vittorie polacche, carta bianca, coppia orizzontale non dentellata al centro (7e), bordo di foglio, nuova, senza gomma come sempre, perfetta. Probabilmente si tratta dell'UNICA COPPIA NOTA ALLO STATO DI NUOVO.	-	150



1973



1974



1972



1977



1975



1976

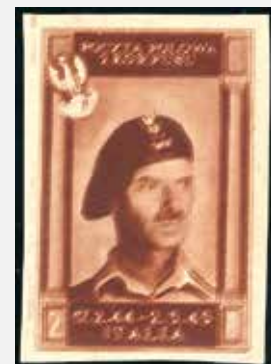

1978



1981



1979



1983



1982



1984



1987

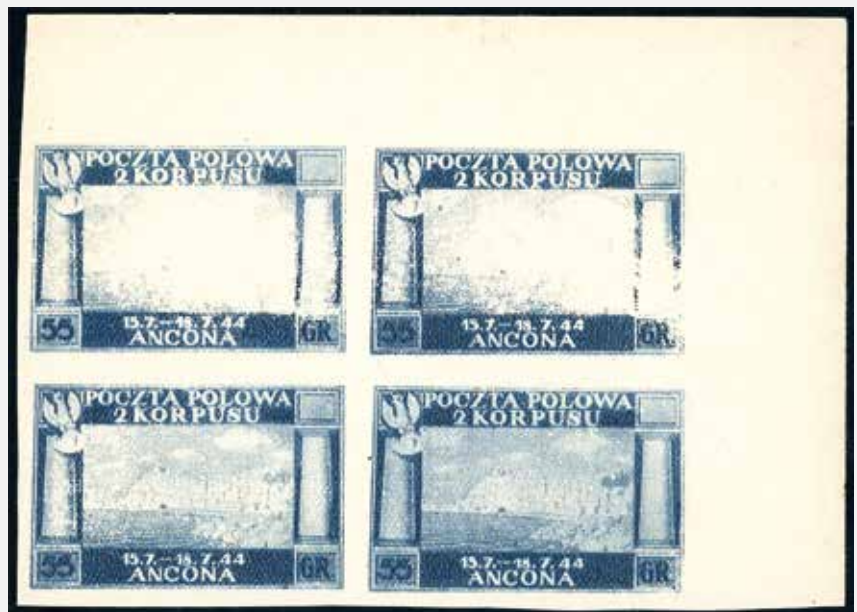

1985

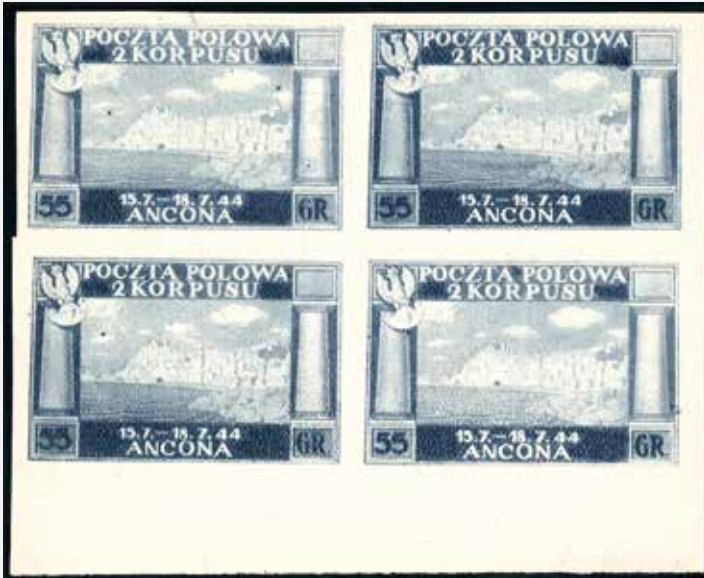

1986



1990



1993



1994



1989



1988



1991

1991	(*)	1946 - 2 z. bruno cioccolato chiaro Vittorie polacche, carta bianca, non dentellato (8Bb), senza gomma come sempre, perfetto. Raybaudi, Ferrario.	1.000	80
1992	(*)	1946 - 2 z. bruno rosso, Vittorie polacche, blocco di 10 formato da 5 coppie orizzontali non dentellate al centro (8c), angolo di foglio, nuovo senza gomma, perfetto. Ferrario.	3.000	150
1993	**	1946 - 2 z. bruno cioccolato scuro Vittorie polacche, non dentellato (13B), gomma integra, perfetto. Ferrario.	2.400	150
1994	(*)	1946 - 2 z. bruno lillaceo Vittorie polacche, coppia orizzontale non dentellata al centro (13b), nuova, senza gomma come sempre, ottimo stato. Molto rara. Ferrario.	7.000	400
1995	**	1946 - 2 z. bruno lillaceo Vittorie polacche, dentellatura fortemente spostata in basso e a destra (13c), striscia di tre a seggiola, angolo di foglio, gomma integra, perfetto. Rara!	8.100	400
1996	⊙	1946 - 2 z. bruno lillaceo Vittorie polacche, dentellatura verticale fortemente spostata a destra (13d), blocco di quattro, usato, perfetto. Raro.	6.000+	300
1997	(*)	1946 - 2 z. bruno nero Vittorie polacche, blocco verticale di otto con interspazio di gruppo al centro (16Ac), nuovo senza gomma come sempre, perfetto. Rarissimo! Si conosce solo un'altra coppia. Ferrario.	12.000+	750
1998	⊙	1946 - 2 z. bruno nero e bruno lillaceo, non dentellati (16A,17A), bordo di foglio, usati, perfetti. Avi.	1.400+	150
1999	*	1946 - 60 cent. Soccorso di guerra, non dentellato verticalmente (21aa), bordo di foglio in alto, gomma originale, impercettibile traccia di linguella, perfetto.	-	50
2000	**	1946 - 60 cent. Soccorso di guerra, non dentellato in basso (21b), angolo di foglio, gomma integra, perfetto. Ferrario.	700	50
2001	**	1946 - 60 cent. Soccorso di guerra, blocco di quattro, i due esemplari inferiori non dentellati in basso e con doppia dentellatura in alto (21ba), angolo di foglio, gomma integra, perfetto. Cert. Raybaudi.	1.800++	100
2002	**	1946 - 60 cent. Soccorso di guerra, non dentellato a sinistra (21c), bordo di foglio, gomma integra, perfetto.	350	20
2003	**/*	1946 - 60 cent. Soccorso di guerra, striscia verticale di tre con la coppia inferiore non dentellata orizzontalmente e in basso, con l'esemplare superiore con doppia dentellatura in alto (21ca), bordo di foglio, gomma integra, liguellato solo l'esemplare senza varietà, perfetta.	900	50
2004	*	POSTA AEREA 1946 - 5 z. su 2 z. bruno rosso, soprastampa capovolta e non dentellata (1a+b), gomma originale, perfetto. Combinazione di varietà non catalogata. Ferrario.	-	150
2005	**	POSTA AEREA 1946 - 5 z. su 2 z. bruno rosso, coppia orizzontale, un esemplare con soprastampa fortemente spostata a destra, l'altro con solo trattini di destra in soprastampa (1bac,1bb), angolo di foglio, gomma integra, perfetta. Cert. Raybaudi.	800++	60



2006

2006	(*)	POSTA AEREA 1946 - 5 z. su 2 z. bruno nero, coppia orizzontale, un esemplare senza soprastampa, l'altro con soprastampa fortemente spostata in basso e senza trattini (2h), angolo di foglio, nuova, senza gomma come sempre, perfetta. Due soli esemplari noti. Cert. Ferrario.	-	500
------	-----	--	---	------------



1992



1995



1997



1996



1999



1998



2001



2000

2007	**	POSTA AEREA 1946 - 5 z. su 2 z. bruno rosso (1), non dentellato in basso, angolo di foglio, gomma integra, perfetto. Raro e non catalogato! Ferrario.	-	100
2008	*	POSTA AEREA 1946 - 5 z. su 2 z. bruno rosso, dentellato solo in alto (1ab), bordo di foglio, gomma originale, perfetto. Ferrario.	1.000	60
2009	⊙	POSTA AEREA 1946 - 5 z. su 2 z. bruno rosso, soprastampa capovolta e dentellatura orizzontale fortemente spostata in basso (1bab), striscia orizzontale di tre, angolo di foglio, usata, perfetta. Ferrario.	2.100+	125
2010	(*)	POSTA AEREA 1946 - 5 z. su 2 z. bruno nero (2), senza "5zl" e trattini, solo "WARTOSC" in soprastampa, bordo di foglio, nuovo, senza gomma come sempre, perfetto. Bella e rara varietà, non catalogata, probabilmente unica. Cert. Ferrario.	-	300
2011	(*)	POSTA AEREA 1946 - 5 z. su 2 z. bruno nero (2), soprastampa fortemente spostata in alto e a sinistra, nuovo, senza gomma come sempre, perfetto. Bella varietà, non catalogata. Ferrario.	-	100
2012	(*)	POSTA AEREA 1946 - 5 z. su 2 z. bruno nero, senza trattini in soprastampa (2ba), nuovo, senza gomma come sempre, perfetto. E.Diena.	3.000	150
2013	(*)	POSTA AEREA 1946 - 5 z. su 2 z. bruno nero, soprastampa fortemente spostata in basso, "5zl" e trattini in alto, ripetuta parzialmente anche sul bordo (2c), nuovo, senza gomma come sempre, perfetto. Ferrario.	3.000++	200
2014	(*)	POSTA AEREA 1946 - 5 z. su 2 z. bruno nero, soprastampa fortemente spostata in basso, 5 "zl" e trattini in alto (2c), nuovo, senza gomma come sempre, perfetto. Cert. E.Diena.	3.000	150
2015	(*)	POSTA AEREA 1946 - 5 z. su 2 z. bruno nero, senza "5zl" e trattini (2ca), nuovo senza gomma come sempre, perfetto. Raybaudi, Ferrario.	3.500	200



2016

2016	(*)	POSTA AEREA 1946 - 5 z. su 2 z. bruno nero, senza "5zl" e trattini e "WA" ripetuto anche sul bordo (2caa), angolo di foglio, nuovo, senza gomma come sempre, perfetto. Raro. Cert. Ferrario.	5.000	300
2017	(*)	POSTA AEREA 1946 - 5 z. su 2 z. bruno nero, soprastampa fortemente spostata in basso e a sinistra (2cbb), nuovo, senza gomma come sempre, perfetto. Raro! Ferrario. Sassone.	2.800	170
2018	(*)	POSTA AEREA 1946 - 5 z. su 2 z., senza trattini a destra della soprastampa (2ea), bordo di foglio, nuovo senza gomma come sempre, perfetto. Raro. Cert. E.Diena.	3.800	200
2019	(*)	POSTA AEREA 1946 - 5 z. su 2 z. bruno nero, coppia orizzontale, un esemplare senza soprastampa, l'altro con la soprastampa fortemente spostata in basso, "a cavallo" (2g), bordo di foglio, nuova, senza gomma come sempre, perfetta. Rara. Cert. Ferrario.	5.500	300

Tutti i lotti singoli sono visibili sul nostro sito www.ferrarioaste.com

Consigliamo di registrarsi sul nostro sito per poter partecipare in diretta Internet all'Asta.



2003



2002



2004



2005



2008



2010



2011



2007



2009



2017



2018



2012



2013



2014



2015



2019



2022 ex



2020

2020	(*)	POSTA AEREA 1946 - 5 z. su 2 z. bruno nero, coppia orizzontale, un esemplare senza soprastampa, l'altro con soprastampa fortemente spostata in basso e a sinistra (2gb), angolo di foglio, nuova, senza gomma come sempre, perfetta. Molto rara. Sassone, cert. Ferrario.	6.000	300
------	-----	---	-------	------------



2021

2021	☒	POSTA AEREA 1946 - 25 + 100 lire giallo limone soprastampato, con complementari (3A,23/26), perfetti, su aerogramma da Barletta-Trani 13/2/1946, bollo Poczta Osiedli Polskich, a Roma. UNICO CASO NOTO del francobollo di posta aerea di colore diverso su busta, rarità dell'emissione. Cert. Oro Raybaudi.	8.000+	1.250
2022	☒	POSTA AEREA 1946 - 25 + 100 lire soprastampato, un esemplare dentellato e uno non dentellato (3,3a), perfetti, su due aerogrammi da Trani a Roma, bolli di arrivo.	-	150

Tutti i lotti singoli sono visibili sul nostro sito www.ferrarioaste.com

Si concedono dilazioni di pagamento, da concordarsi prima dell'asta.



2023

2023	(*)	FOGLIETTI 1946 - Vittorie polacche in Italia, doppia prova del foglietto n. 1 stampato su un unico foglio contenente la sola stampa dei valori da 45 g. e 1 z. Nell'esemplare di destra sono indicate a matita le posizioni degli altri due valori da 55 g. e 2 z. e lo spostamento delle diciture. INSIEME UNICO. Cert. Oro Raybaudi.	-	1.500
2024	(*)	FOGLIETTI 1946 - Vittorie polacche in Italia, foglietto su carta bianca, senza annullo (1Aa), nuovo, senza gomma come sempre, perfetto. Bello. Cert. Raybaudi.	1.400	200
2025	(*)	FOGLIETTI 1946 - Vittorie polacche, foglietto su carta bianca, senza il timbro e senza la stampa dei valori da 45 e 55 g. e da 2 z. (1Ag), senza gomma come sempre, perfetto. Molto raro, TRE SOLI ESEMPLARI NOTI.	12.000	1.250
2026	(*)	FOGLIETTI 1946 - Vittorie polacche, foglietto su carta grigia, senza la stampa del valore da 1 g. (1b), senza gomma come sempre, lievi grinze. Molto raro, TRE SOLI ESEMPLARI NOTI. R.Diena, cert. Oro Raybaudi.	8.000	800
2027	**	FOGLIETTI 1946 - Vittorie polacche, foglietto su carta grigia, decalco del valore da 2 z. (1e), gomma integra, lieve grinza di gomma. Cert. E.Diena.	1.100	150
2028	△	FOGLIETTI 1946 - Soccorso di guerra (2/4), usati su frammento, perfetti, ad eccezione del n. 4 con lieve piega orizzontale.	1.500	150



2029

2029	⊙	FOGLIETTI 1946 - 55 g. Vittorie polacche in foglietto senza iscrizioni (F2A), usato, perfetto. Molto raro, pochissimi esemplari noti. Ferrario.	4500	350
------	---	---	------	------------



2024

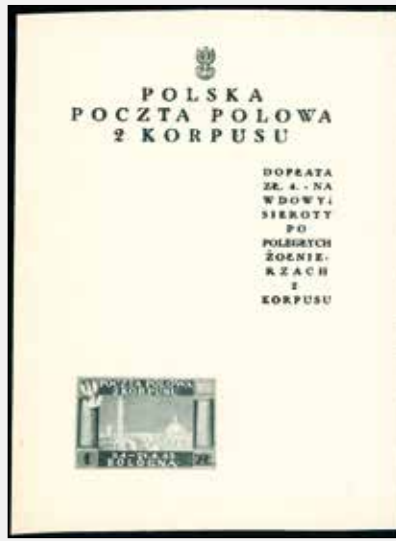

2025



2026

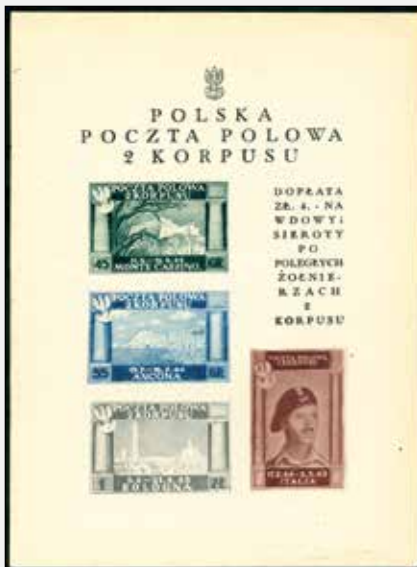

2027



2031



2028 ex



2032



2035



2033



2034



2036



2037



2038



2041



2030

2030	☉	FOGLIETTI 1946 - 1 z. Vittorie polacche, foglietto senza iscrizioni (F7B), usato, perfetto. UNICO ESEMPLARE NOTO, citato dal cat. Sassone. Cert. Ferrario.	12.000	1.000
2031	☉	FOGLIETTI 1946 - 2 z. bruno violaceo Vittorie polacche, foglietto senza iscrizioni (F13A), usato, perfetto. Raro, pochissimi esemplari noti, tutti usati. Cert. Ferrario.	4.500	350
2032	**	GOV. POLACCO DI LONDRA 1954 - 55 g. soprastampa in nero, non dentellato in basso (1ab), bordo di foglio, gomma integra, perfetto. Raro. Cert. Raybaudi.	2.400	150
2033	**	GOV. POLACCO DI LONDRA 1954 - 55 g. soprastampa in nero, blocco di sei, un esemplare con spazio tipografico (1ba,1), angolo di foglio, gomma integra, perfetto. Bello. Ferrario.	2.400+	100
2034	**	GOV. POLACCO DI LONDRA 1954 - 1 z. soprastampa in nero, blocco di sei, un esemplare con spazio tipografico (2ba,2), angolo di foglio, gomma integra, perfetto. Bello. Ferrario.	2.400+	100
2035	**	GOV. POLACCO DI LONDRA 1954 - 2 z. soprastampa nera non fortemente spostata a destra (3), gomma integra, perfetto. Bella varietà non catalogata. Ferrario.	-	50
2036	**	GOV. POLACCO DI LONDRA 1954 - 2 z. soprastampa in nero, blocco di sei, un esemplare con spazio tipografico (3ba,3), angolo di foglio, gomma integra, perfetto. Bello. Ferrario.	1.700+	100
2037	✉	GOV. POLACCO DI LONDRA 1954 - 4 g. soprastampa carminio (4), in affrancatura mista con 25 lire Redditi (Repubblica 737), perfetti, su cartolina da Cassino 19/5/1954 a Trieste.	-	150
2038	**	GOV. POLACCO DI LONDRA 1954 - 45 g. soprastampa in carminio, coppia verticale con doppia dentellatura al centro (4ca), bordo di foglio, gomma integra, perfetta. Rara, solo cinque coppie note. Ferrario.	2.400	125



2039

2039	**	GOV. POLACCO DI LONDRA 1954 - 45 g. soprastampa in vermiglio (7), non dentellato a sinistra, varietà "trattino diagonale bianco sulla N di CASSINO", gomma integra, lievi aderenze al verso e un minimo punto di assottigliamento. Rarissima combinazione di varietà, DUE ESEMPLARI NOTI, non catalogato. Dettagliato cert. E.Diena "perfetto".	-	300
2040	**	GOV. POLACCO DI LONDRA 1954 - 45 g. soprastampa vermiglio, non dentellato a sinistra (7,nota), gomma integra, perfetto. Cert. Diena.	1.300	80

2041	✉	GOV. POLACCO DI LONDRA 1954 - 45 g. soprastampa vermiglio (7), perfetto, usato su busta non viaggiata. Ferrario (cat.Sassone € 2.000 per l'usato).	-	150
2042	**	GOV. POLACCO DI LONDRA 1954 - 45 g. soprastampa in vermiglio capovolta (7a), angolo di foglio, gomma integra, perfetto. Splendido e raro. Cert. Raybaudi.	2.000+	125
2043	**	GOV. POLACCO DI LONDRA 1954 - 45 g. soprastampa in vermiglio capovolta (7a), gomma integra, perfetto. Ferrario.	2.000	100
2044	**	GOV. POLACCO DI LONDRA 1954 - 45 g. soprastampa in vermiglio, coppia verticale, l'esemplare inferiore con spazio tipografico (7ba,7), bordo di foglio, gomma integra, perfetta. Rara e molto bella. Ferrario.	4.400+	275
2045	**	GOV. POLACCO DI LONDRA 1954 - 55 g. soprastampa in vermiglio, blocco di sei, un esemplare con spazio tipografico (8ba,8), angolo di foglio, gomma integra, perfetto. Bello. Ferrario.	1.800+	100
2046	**	GOV. POLACCO DI LONDRA 1954 - 1 z. soprastampa in vermiglio, blocco di sei, un esemplare con spazio tipografico (9ba,9), angolo di foglio, gomma integra, perfetto. Bello. Ferrario.	600+	40
2047	**	GOV. POLACCO DI LONDRA 1954 - 45 g. soprastampa vermiglio, tratto tipografico orizzontale sopra il "5" (7ba), gomma integra, perfetto. Cert. Ferrario.	2.800	200
2048	**	GOV. POLACCO DI LONDRA POSTA AEREA 1954 - 2 z., soprastampa capovolta (1a), bordo di foglio, gomma integra, perfetto. Ferrario.	1.000	70
2049	**	GOV. POLACCO DI LONDRA POSTA AEREA 1954 - 2 z. soprastampato, decalco (1b), non dentellato in basso, gomma integra, perfetto. Combinazione di varietà inedita e non catalogata.	-	50
2050	**	GOV. POLACCO DI LONDRA POSTA AEREA 1954 - 2 z. soprastampato (1), non dentellato in alto, gomma integra, perfetto. Non catalogato. Raybaudi.	-	50

Tutti i lotti singoli sono visibili sul nostro sito www.ferrarioaste.com

Consigliamo di registrarsi sul nostro sito per poter partecipare in diretta Internet all'Asta.



2040



2043



2047



2042



2044



2045



2046



2048



2049



2050



2051



2052



2053



2054



2055



2058



2057



2056



2059



2060



2063 ex



2064



2065



2066



2067



2069



2070

TERZA SESSIONE

Sabato 2 Ottobre 2021 - ore 14.15

OCCUPAZIONI I GUERRA MONDIALE

2051	(*)	OCCUPAZIONE AUSTRIACA FRIULI-VENETO 1918 - 13 cent. su 12 h., coppia verticale non dentellata, il secondo esemplare senza soprastampa (7a), bordo di foglio, nuova senza gomma come sempre, perfetta. Ferrario.	2.200	225
2052	**	OCCUPAZIONE AUSTRIACA FRIULI-VENETO 1918 - Tre esemplari con varietà di dentellatura (9aa,12aa,5b), gomma integra, perfetti.	1.020	80
2053	**	OCCUPAZIONE AUSTRIACA FRIULI-VENETO 1918 - 2,11 lire su 2 k., coppia verticale non dentellata, il secondo esemplare senza soprastampa (17a), bordo di foglio, gomma integra, perfetta. Ferrario.	5.250	400
2054	**	OCCUPAZIONE AUSTRIACA FRIULI-VENETO GIORNALI 1918 - 20 cent. su 20 h., dent. 11 1/2 (4a), gomma integra, perfetto.	1.050	80
2055	(*)	OCCUPAZIONE AUSTRIACA RECAPITO AUTORIZZATO 1918 - 2 cent. su 1 cent. Codroipo, doppia soprastampa di cui una fortemente spostata a sinistra (14aa), blocco di quattro, senza gomma come sempre, perfetto. Ferrario.	1.520	100
2056	(*)	OCCUPAZIONE AUSTRIACA RECAPITO AUTORIZZATO 1918 - 2 cent. su 1 cent. Pieve di Cadore, doppia soprastampa di cui una spostata a sinistra (42aa), blocco di nove, senza gomma come sempre, perfetto. Occasione. Ferrario.	3.420+	200
2057	(*)	OCCUPAZIONE AUSTRIACA RECAPITO AUTORIZZATO 1918 - 2 cent. su 1 cent. Udine, doppia soprastampa (70a), blocco di quattro, senza gomma come sempre, perfetto. Ferrario.	1.520+	100
2058	⊙	UDINE 1918 - 5 cent. dentellato dai quattro lati (1a), usato, perfetto. Ferrario.	380	45
2059	*	UDINE 1918 - 5 cent. coppia tête-bêche orizzontale (1c), nuova, gomma originale, perfetta. Molto bella! G.Oliva, cert. Ferrario.	3.000	300
2060	⊙	UDINE 1918 - 5 cent. blocco di quattro non dentellato in alto, formato da due coppie orizzontali tête-bêche (1c), usato, perfetto. Bello e raro! Ferrario.	1.700+	175

TERRE REDENTE

2061

2061	✉	TRENTINO ALTO ADIGE 1918 - Soprastampati, serie completa (1/17), perfetti, su busta raccomandata da Trento 30/12/1918 per città. Molto rara. G.Oliva, cert. Ferrario.	27.500	3.500
------	---	---	--------	--------------

2062	△	TRENTINO ALTO ADIGE 1918 - 5 h. soprastampato (2), blocco di 18 esemplari, perfetto, usato su frammento. Si tratta del massimo blocco usato di questo francobollo. A.Diena.	-	150
2063	**/*	TRENTINO ALTO ADIGE 1918 - Soprastampati "Venezia Tridentina" (19/27), gomma integra, traccia di linguella per il n. 27, perfetti.	2.860	180
2064	**/*/⊙	TRENTINO ALTO ADIGE 1918 - Quattro esemplari con stampa capovolta "VENEZIA TRIDENTINA" (19aa,21aa,22aa,23aa), perfetti. 1 cent. linguellato, 5 cent. usato, 10 e 20 cent. integri. Ferrario.	1.950	100
2065	**	TRENTINO ALTO ADIGE 1918 - 2 cent. Floreale, coppia orizzontale con soprastampa "a cavallo" (20h), nuova, gomma originale integra, perfetta. Ferrario.	780+	70
2066	**	TRENTINO ALTO ADIGE 1918 - 2 cent. Floreale, soprastampa "ENEZIA IDENTNA" non completa, bordo di foglio (20ha), gomma originale integra, perfetto. Non comune. Ferrario	825	80
2067	*	TRENTINO ALTO ADIGE 1918 - 50 cent. violetto Michetti, soprastampa capovolta "VENEZIA TRIDENTINA" (26), nuovo, gomma originale, perfetto. È l'unico esemplare nuovo finora noto con soprastampa capovolta, non catalogato. Cert. Ferrario.	-	300



2068

2068	⊙/⊠	TRENTINO ALTO ADIGE 1918 - Venezia Tridentina, serie completa con soprastampa capovolta (19/27), usati su busta non viaggiata, con annullo di Trento 15/12/1918. Si tratta dell'UNICA SERIE COMPLETA USATA NOTA con tale varietà, in quanto i valori da 40, 45, 50 cent. e 1 lira non risultano finora catalogati e censiti. Rarità del settore. Cert. Ferrario.	-	1.500
2069	*	TRENTINO ALTO ADIGE 1918 - 1 lira bruno e verde, doppia soprastampa (27b), angolo di foglio, perfetto, gomma originale. Molto bello! A. Diena.	1.000++	120
2070	⊙	TRENTINO ALTO ADIGE 1918 - 1 lira doppia soprastampa "Venezia Tridentina" (27b), usato, perfetto.	1.000	100
2071	**	TRENTINO ALTO ADIGE 1918 - 20 h. su 20 cent. striscia verticale di tre, con soprastampa recto-verso, obliquo al verso, sul primo esemplare, parziale sul secondo, con il terzo normale (30,30bd), nuova, gomma originale integra, perfetta. Bellissima e molto rara. Ferrario.	3.300++	200
2072	⊠	TRENTINO ALTO ADIGE - BOLZANO 3 1919 - 20 cent. Venezia Tridentina soprastampato "T20", coppia (BZ3/13), perfetta, su busta non affrancata da Kardaun a Bolzano 26/2/1919. Avi, Ferrario.	2.000	150

Consigliamo di registrarsi sul nostro sito per poter partecipare in diretta Internet all'Asta.



2062



2071



2072



2075



2076



2078



2081



2082



2073

2073	⊙	TRENTINO ALTO ADIGE - BOLZANO 3 1919 - 5,10,20 e 30 cent. di corona, segnatasse soprastampati "Porto" in rosso dall'alto verso il basso (Sassone 2021 pag. 630 riquadro), usati, perfetti. Furono predisposti dal titolare dell'ufficio postale pochi giorni prima del 20/4/1919, data in cui venne reso obbligatorio l'uso dei francobolli e dei segnatasse italiani. Rarissimi, pochi esemplari noti. Cert. Raybaudi.	16.000++	1.000
------	---	---	----------	--------------



2074

2074	*	TRENTINO ALTO ADIGE - BOLZANO 3 1919 - 5 cent. di corona, segnatasse, soprastampa "Porto S.T." in rosso dall'alto verso il basso (Sassone 2021 pag. 630 riquadro), gomma originale, perfetto, lievi ossidazioni. Venne predisposto dal titolare dell'ufficio postale pochi giorni prima del 20/4/1919, data in cui venne reso obbligatorio l'uso dei francobolli e dei segnatasse italiani. Rarissimo, forse unico. Cert. Ferrario.	4.000	250
2075	✉	TRENTINO ALTO ADIGE - BOLZANO 3 1919 - Bell'affrancatura quadricolora (BZ3/32,47,51,52), perfetti, su busta non affrancata da Kardaun a Bolzano 17/2/1919. Avi, Ferrario.	2.350+	200
2076	✉	TRENTINO ALTO ADIGE - BOLZANO 3 1919 - 5 cent. Venezia Tridentina soprastampato "TAXE", blocco di quattro, un esemplare con doppia soprastampa (BZ3/45d), perfetto, su lettera non affrancata da Bolzano 4/3/1919 per città. UNICO NOTO, citato dal catalogo Sassone. Cert. Ferrario.	-	500
2077	✉	TRENTINO ALTO ADIGE - BOLZANO 3 1919 - 20 cent. Venezia Tridentina soprastampato "Z", due esemplari (BZ3/97), perfetti, su busta non affrancata da Kardaun a Bolzano 21/3/1919. Avi, Ferrario.	1.500	120
2078	**	VENEZIA GIULIA 1918 - 50 cent. soprastampato "Venezia Giulia 3.XI.18", saggio (S1), gomma integra, perfetto. Raro, tiratura 200 esemplari. Cert. Ferrario.	3.200	350



2079



2080

2079	**	VENEZIA GIULIA 1918 - 3 h. soprastampato, varietà "R no" al posto di "Regno", pos. 17 della rara tiratura supplementare (1wb), gomma originale integra, perfetto. Estremamente raro, uno dei pochissimi esemplari noti. Cert. Ferrario.	9.750	1.000
2080	**	VENEZIA GIULIA 1918 - 90 h. soprastampato, non emesso, "3.XI." accostato a "18" e punto spostato in mezzo (17A, varietà wc), gomma originale integra, perfetto. UNICO ESEMPLARE NOTO di questo già raro francobollo, riconducibile alla tiratura supplementare. G.Oliva, cert. Ferrario e Diena.	-	4.000
2081	△	VENEZIA GIULIA ESPRESSI 1919 - 25 cent. soprastampa "Venezia Giulia" capovolta (1a), perfetto, usato su piccolo frammento con annullo Posta Militare 86 25/1/1919.	1.200	125

2082	△	MERANO 1918 - 2 h. rosa , 2 h. verde giallo, 5 h. azzurro e 10 h. arancio, IV tipo (1,10/12), perfetti, usati su frammento di lettera ad Algund. Ferrario.	950+	100
2083	△	MERANO 1918 - Prima emissione (1/3), perfetti, usati su frammento, ottima qualità. Cert. Avi.	7.000+	700
2084	**	MERANO 1918 - 10 h. oltremare (3), gomma originale integra, perfetto. Bello e raro. Cert. Avi.	10.500	1.000
2085	⊙	MERANO 1918 - 10 h. rosso mattone, errore "Kfmscht" (8B), usato, perfetto.	2.250	300
2086	(*)	MERANO 1918 - 10 h. carminio lilla, carta ruvida e opaca, IV tipo, errore di colore (12A), nuovo senza gomma, perfetto. Splendido e molto raro. Cert. Raybaudi.	10.000	1.500
2087	⊙	TRENTO E TRIESTE 1919 - 25 cent. su 25 cent. (6), striscia verticale di cinque con interessante varietà di dentellatura causata da una piegatura del foglio, i primi tre esemplari non dentellati a destra, i primi due con soprastampa incompleta, angolo di foglio con numero di tavola, usata, perfetto. Bella e di grande effetto. Cert. E.Diena.	-	350



2088

2088	✉	TRENTO E TRIESTE 1920 - 1 corona su 1 lira Floreale, soprastampato (11), diciotto esemplari, 16 perfetti, 2 con difetti, applicati fronte/retro su assicurata per 50.000 corone, da Zara 28/5/1920 a Vis. Straordinaria ed eccezionale affrancatura, che costituisce il massimo multiplo dell'alto valore della serie su corrispondenza viaggiata. Grande rarità, da esposizione. Cert. Ferrario.	-	1.500
2089	**	TRENTO E TRIESTE SEGNATASSE 1919 - Soprastampati (1/9), blocchi di quattro, gomma integra, perfetti, minimi punti di ossidazione su alcuni valori. Molto freschi. Alti valori cert. Ferrario.	5.500+	400
2090	**	TRENTO E TRIESTE SEGNATASSE 1919 - 5 cent. su 5 cent., cifra "5" inclinata a sinistra, blocco di sei (1ga), bordo di foglio, gomma integra, perfetto. Raybaudi.	5.400	250



2091

2091	**	FIUME 1918 - 20 f. soprastampato a mano (1), bordo di foglio, gomma originale integra, perfetto. Molto raro. G.Oliva, cert. Diena e Ferrario.	24.000+	2.750
2092	△	FIUME 1918 - Soprastampati a macchina (1A,1Aaa,2,3), perfetti, usati su frammento. Sorani.	2.040	150
2093	△	FIUME 1918 - 10 f. carminio Mietitori, soprastampa a macchina (8a), perfetto, usato su piccolo frammento. Cert. Ferrario.	5.000	400
2094	**	FIUME 1918 - 50 f., soprastampa a mano del III tipo (14/III), gomma originale integra, perfetto. Molto bello. Mondolfo.	3.200	400
2095	*	FIUME 1918 - 5 k. soprastampa a mano (20), gomma originale, perfetto. Firmato Sorani e classificato come n. 20/I-II.	1.500+	150



2077



2084



2087



2083



2086



2089 ex



2090



2092 ex



2097



2093



2094



2095



2098



2101



2096

2096	**	FIUME 1918 - 10 k. Soprastampato (21), gomma originale integra, perfetto. Bello e raro. G.Oliva, cert. Diena.	24.000	2.500
2097	**	FIUME 1919 - 45 cent. Allegorie e vedute, carta B, blocco di quattro con doppia dentellatura al centro (B41lc), gomma integra, perfetto. Cert. Ferrario.	5.400++	500
2098	**	FIUME 1919 - 25 cent. Allegorie, dent. 10 1/2, non emesso (57), gomma integra, perfetto e ben centrato. Molto bello! A.Diena, G.Oliva, cert. Colla.	6.000	500
2099	**/*	FIUME 1919 - Non emessi, 25 cent. dent. 10 1/2, gli altri 11 1/2 (57/61), serie completa nuovi, i primi due gomma originale con traccia di linguella, gli altri gomma integra. Molto freschi, ottima qualità. Cert. Ferrario.	4.550	450



2100

2100	**	FIUME 1919 - Vedute, dent. 10 1/2, non emessi (58/I-61/I), gomma integra, perfetti. Splendidi e rari. Quattro cert. Colla.	40.000	4.000
2101	**	FIUME 1919 - 5 c. Posta Fiume, dent. 10 1/2 (61/I), gomma integra, perfetto. Bello e raro. Cert. Avi.	10.000	1.000
2102	**	FIUME 1919 - Plebiscito, serie completa (62/73), nuovi, gomma originale integra, perfetti. Ottima qualità.	3.000	250
2103	△	FIUME 1919 - Plebiscito (62/73), perfetti, usati su frammento.	750	75
2104	**	FIUME 1919 - 1 c. soprastampato "FRANCO 55", carta A (A83), gomma integra, perfetto. Cert. Avi.	3.600	400
2105	**/*	FIUME 1920 - 10 c. Valore globale, blocco di 12 esemplari con le varietà "senza la stampa del francobollo" su due esemplari, "stampa del francobollo parzialmente mancante" su tre esemplari, "stampa del francobollo e di parte della soprastampa fortemente spostate" su tre esemplari (111s,111sa,111sb), gomma originale integra, ad eccezione di tre esemplari con traccia di linguella, perfetti. Insieme unico. Raybaudi.	25.000++	2.500
2106	**	FIUME 1920 - 45 cent. su 45 cent. oliva, soprastampa modificata (112), nuovo, gomma integra, perfetto. Ottima qualità. Cert. Ferrario.	1.675	200
2107	**	FIUME 1920 - 45 cent. su 45 cent. Valore globale soprastampa modificata, doppia soprastampa (112a), gomma integra, perfetto. Avi.	2.100	250
2108	**	FIUME 1920 - 5 cent., 10 cent., 25 cent. Legionari, non dentellati (127b/130b), gomma integra, perfetti. Em.Diena per due valori.	1.140	125
2109	**/*	FIUME 1920 - Soprastampati "Reggenza Italiana del Carnaro" (131/146), gomma originale, integra per i bassi valori (conteggiati come linguellati), perfetti.	1.500+	150
2110	**	FIUME 1920 - Soprastampati "Reggenza Italiana del Carnaro", otto esemplari con doppia soprastampa (131c/136c,140c,142c), gomma integra, perfetti. Non comuni, ottima qualità.	1.320	150
2111	**	FIUME 1920 - Soprastampati "Reggenza Italiana del Carnaro", cinque esemplari con doppia soprastampa di cui una capovolta (132e/135e,140e), gomma integra, perfetti. Ottima qualità.	2.400	300
2112	**	FIUME 1920 - Soprastampati "Reggenza Italiana del Carnaro", quattro esemplari con doppia soprastampa di cui una verticale dall'alto in basso (134f/136f,140f), gomma integra, perfetti. Raro insieme di ottima qualità.	4.800	500
2113	**	FIUME 1921 - 1 lira "Governo Provvisorio", soprastampa capovolta (158a), gomma integra, perfetto. Raybaudi.	900	100



2099



2102 ex



2105



2108



2104



2106



2107



2103 ex



2109 ex



2110 ex



2111



2112



2113



2118



2114 ex



2115



2117



2120



2119



2122



2121



2125 ex



2123



2124



2131 ex

2114	△	FIUME 1921 - 2 l., 3 l., 5 l., 10 l. con varietà "COSTITEENTE" in soprastampa (172n/175n), perfetti, usati su frammento. Avi.	3.350	400
2115	*	FIUME 1921 - 10 cent. doppia soprastampa (176c), gomma originale, perfetto. Bello!	800	80
2116	✉	FIUME 1923 - 10 cent. soprastampato "Governo Provvisorio" (178), quattro esemplari, perfetti, al verso di busta da Fiume 22/2/1923 a Castelfranco Emilia. Non comune. Ferrario.	800+	90
2117	**	FIUME 1923 - 2 lire bistro oliva, colore diverso (199A), bordo di foglio, gomma integra, perfetto. Bello! Fotocopia cert. Petric.	2.750	300
2118	⊙	FIUME GIORNALI 1918 - 2 f. giallo limone (1a), usato, perfetto. Ferrario.	1.000	80
2119	△	FIUME GIORNALI 1920 - 1 cent. Nave, carta giallastra, non dentellato da due lati (5Ac), striscia di cinque, perfetta, usata su frammento. Cert. E.Diena.	350++	35
2120	**	FIUME SEGNATASSE 1918 - 5 f. nero, soprastampa a macchina spostata in alto (C3c), gomma integra, perfetto. G.Oliva, cert. Raybaudi.	1.500	150
2121	⊙	FIUME SEGNATASSE 1918 - 6 f. cifra rossa soprastampa a mano del II tipo capovolta (7/IIa), decalco della cifra, usato, perfetto. G.Oliva, Ferrario.	1.100	100
2122	**	FIUME SEGNATASSE 1918 - 15 f. rosso, soprastampa a macchina (10), gomma integra, perfetto. Sorani.	3.200	300
2123	**	FIUME SEGNATASSE 1918 - 30 f. rosso, soprastampa a macchina (12), gomma integra, perfetto. Fotocopia cert. G.Oliva del blocco di provenienza.	4.400	450
2124	**	FIUME SEGNATASSE 1921 - 0,04 lire su 10 cent. valore globale soprastampati, soprastampa fortemente spostata a sinistra e con decalco (16s nota), gomma integra, perfetto.	4.500	300
2125	**/*	DALMAZIA 1919/1922 - L'emissione completa con espressi e segnatasse (1/8, E 1/2, S1/4), nuovi, gomma originale, integra per alcuni esemplari, perfetti. Molto freschi, ottima qualità.	1.440	125
2126	✉	DALMAZIA 1922 - 1 corona su 1 lira, sei esemplari, 60 cent. (8, Trento e Trieste 10), perfetti, su busta raccomandata da Preko/Oltre 26/11/1922 a Rovigo. Afrancatura multipla mista molto rara! Ferrario.	3.900+	400



2127

2127	**	ARBE 1920 - Soprastampati in caratteri grandi (1/4), gomma integra, perfetti, il 25 cent. presenta un punto scuro naturale nella carta. Cert. Raybaudi.	6.500	650
2128	*	ARBE 1920 - Soprastampati in caratteri grandi (1/4), gomma originale, perfetti. A.Diena, cert. Ferrario.	2.600	300
2129	*	ARBE 1920 - Soprastampati in caratteri piccoli (5/10), gomma originale, perfetti. Ferrario.	600	60
2130	*	VEGLIA 1920 - Soprastampati in caratteri grandi (1/4), gomma originale, perfetti. A.Diena, cert. Ferrario.	2.600	245
2131	⊙/△	VEGLIA 1920 - Soprastampati in caratteri piccoli (5/10, E1/2), perfetti, usati, la serie ordinaria su frammento. G.Oliva per gli espressi.	850	100
2132	⊙	VEGLIA ESPRESSI 1920 - 50 cent. su 5 cent., doppia soprastampa "Veglia" in caratteri piccoli (2a), usato, perfetto. Raro. A.Diena, Raybaudi, G.Oliva, cert. Avi.	1.600	175

Tutti i lotti singoli sono visibili sul nostro sito www.ferrarioaste.com

Si concedono dilazioni di pagamento, da concordarsi prima dell'asta.



2128



2129 ex



2130



2132

II GUERRA MONDIALE - OCCUPAZIONI ITALIANE

2133	⊙	ALBANIA SEGNATASSE 1940 - Serie completa (1/5), usati, perfetti.	1.000	100
------	---	--	-------	------------

LUBIANA

2134	**	LUBIANA 1941 - Soprastampati Co.Ci., serie completa (1/17), nuovi, gomma originale integra, perfetti. Alti valori A.Diena, Ferrario.	1.375	150
------	----	--	-------	------------



2135

2135	✉	LUBIANA 1941 - 25 p. soprastampa a mano "Co.Ci" in nero, 25 p. soprastampato "R. Commissariato" (1A,18), perfetti, su cartoncino da Skofljica 3/6/1941 a Lubiana. Rarissimo uso su lettera, impreziosito dalla presenza di valori gemelli. Cert. Ferrario e J.Bar.	16.000+	1.500
------	---	--	---------	--------------



2133



2134 ex



2137



2140



2138



2142



2147



2143



2141



2144



2136

2136	✉	LUBIANA 1941 - 25 p., 1,75 d., 1 d. soprastampa a mano "Co.Ci" obliqua, primo giorno d'emissione, ed in nero (1Ab,5AAb,3Bb), perfetti, su busta da Lubiana 26/4/1941 a KRKA, bollo di arrivo al verso. Si tratta dell'UNICA LETTERA NOTA affrancata con i due francobolli di piccolo formato con la varietà. Cert. Avanzo e Ferrario.	40.000++	4.000
2137	✉	LUBIANA 1941 - Soprastampati a macchina "Co.Ci.", 25 p. e 3 d., coppia, bordo di foglio, entrambi con doppia soprastampa, soprastampati a mano, 1,50 d. in nero, 6 d. in violetto (1ab,6ab,4B,10B), perfetti, usati su busta non viaggiata a Lubiana 20/5/1941. Bar.	890	70
2138	✉	LUBIANA 1941 - 50 p., 1 d., 2 d. soprastampati a macchina "Co.Ci." (2,3,5), in affrancatura mista con 1 d. e 1,50 d. Pietro II di Jugoslavia (Unificato 359,360), perfetti, su busta raccomandata da Lubiana 26/4/1941, primo giorno d'emissione, per città. Bella affrancatura mista. Ferrario.	-	125



2139

2139	✉	LUBIANA 1941 - 50 p. soprastampato "Co.Ci." a mano in nero, bordo di foglio, 1,50 d. soprastampato a macchina (2A,4), perfetti, su busta da Lubiana 10/5/1941 per città. Insieme rarissimo, probabilmente UNICO! Cert. Avanzo e Chiavarello.	16.000+	2.000
------	---	--	---------	--------------

2140	☒	LUBIANA 1941 - 50 p. soprastampato a mano "Co.Ci." in nero, doppia soprastampa di cui una capovolta, entrambe oblique, 25 p. soprastampa a macchina, coppia (2B,1), perfetti, su cartolina da Postumia 8/5/1941 a Torino. Bella varietà non catalogata, UNICA NOTA! Ferrario, cert. Chiavarello.	-	400
2141	☒	LUBIANA 1941 - 50 p. soprastampa a mano obliqua "Co.Ci." in nero, coppia, 10 d. soprastampato "R. Commissariato" (2Bb,29), perfetti, su busta per espresso da Lubiana 9/5/1941 a Metlika, bollo di arrivo. A.Diena. Bar, Ferrario.	-	250
2142	△	LUBIANA 1941 - Soprastampati a mano "Co.Ci." in nero, 1 d. con soprastampa obliqua e 20 d. (3Bb,14B), perfetti, usati su piccolo frammento. Chiavarello, Cert. Raybaudi.	1.300	125
2143	☒	LUBIANA 1941 - 1 d. soprastampa "Co.Ci." a macchina fortemente spostata a sinistra, "C" a cavallo (3fb), perfetto, su cartolina dalla Posta Militare 8/5/1941 a Genova. Raybaudi.	-	50
2144	☒	LUBIANA 1941 - 1,50 d. soprastampa a mano obliqua "Co.Ci" in violetto, 4 d. soprastampa a macchina (4Bb,7), lievi ossidazioni, su busta raccomandata da Lubiana 29/4/1941 per città. Chiavarello, Ferrario.	-	100
2145	☒	LUBIANA 1941 - 1,50 d. soprastampa a mano obliqua "Co.Ci." in nero (4Bb), perfetto, su busta da Lubiana 18/5/1944 per città. Ferrario.	-	100



2146

2146	△	LUBIANA 1941 - 1,75 d. soprastampato a mano "Co.Ci" in violetto, con complementare (5AA,1), perfetti, usato su piccolo frammento. Molto raro. Ferrario, cert. Avanzo.	8.000	1.000
2147	△	LUBIANA 1941 - 2 d., 4 d., 12 d. soprastampati a mano "Co.Ci." in nero, tutti con soprastampa obliqua (5Bb,7Bb,12Bb), perfetti, usati su frammento. Chiavarello, cert. Raybaudi.	1.350	150



2145



2149

2148	☒	LUBIANA 1941 - 2 d., coppia, 3 d. soprastampa a mano "Co.Ci" obliqua in violetto, 50 p. soprastampa a macchina (5Bb,6Bb,2), perfetti, usati su frammento a Lubiana 26/4/1941, primo giorno d'emissione. Ferrario.	1.350+	125
2149	☒	LUBIANA 1941 - 2 d. soprastampa a macchina "Co.Ci." fortemente spostata a sinistra "a cavallo" (5e), perfetto, su busta da Vrhnika 5/6/1941 a Lubiana. Ferrario.	-	75
2150	△	LUBIANA 1941 - Soprastampati a mano "Co.Ci.", 5 d. e 12 d. in violetto, 8 d. in nero, tutti con soprastampa obliqua (8Bb,11Bb,12Bb), perfetti, usati su frammento a Lubiana 26/4/1941, primo giorno d'emissione. Ferrario.	1.350+	125



2151

2151	☒	LUBIANA 1941 - 4 d. doppia soprastampa obliqua a mano "Co.Ci.", 1,50 d. soprastampa a mano, entrambi in nero (10Ab,5AA), perfetti, su busta raccomandata da Lubiana 26/4/1941, primo giorno di emissione, a KRKA, bollo d'arrivo. Varietà non catalogata, insieme UNICO! Rarità dell'emissione. Cert. Chiavarello e Ferrario.	36.000++	3.500
------	---	---	----------	--------------



2152

2152	☒	LUBIANA 1941 - Soprastampati a mano "Co.Ci." in violetto, serie completa nel formato grande e 10 d. nel formato piccolo, tutti con soprastampa obliqua (1Bb/15Bb,12Ab), perfetti, usati su due buste non viaggiare. Insieme molto raro. Ferrario, cert. Avanzo e Bar.	18.400+	2.000
2153	△	LUBIANA 1941 - 15 d., 30 d. soprastampati "Co.Ci." a macchina (14,17), perfetti, usati su frammento. E.Diena.	850	90



2148



2150



2153



2155



2156



2157



2158



2154

2154	(☒)	LUBIANA 1941 - 30 d. soprastampa a mano obliqua "Co.Ci." in nero (15Ab), perfetto, su frontespizio di busta da Lubiana 26/4/1941, primo giorno di emissione. Rarissimo, probabilmente UNICO! Cert. Avanzo, Chiavarello e Ferrario.	15.000	2.000
2155	☒	LUBIANA 1941 - 30 d. soprastampa a mano "Co.Ci." in nero, obliqua, 30 d. soprastampa a macchina (15Bb,17), perfetti, su busta da Lubiana 26/4/1941, primo giorno di emissione, per città. Rarissima combinazione di valori gemelli. Cert. Ferrario.	-	700
2156	☒	LUBIANA 1941 - 25 p. soprastampa "R. Commissariato" capovolta, 25 p. e 50 p. soprastampa a macchina "Co.Ci." (18a,1,2), perfetti, su cartolina da Lubiana 15/5/1941 per Mokronog. Bella combinazione di valori gemelli, impreziosita dall'uso nel primo giorno di emissione del francobollo con la varietà. Bar, Ferrario.	-	100
2157	☒	LUBIANA 1941 - 25 p. soprastampa "R. Commissariato" capovolta, 25 p. soprastampa a macchina "Co.Ci." (18a,1), perfetti, su cartolina da Lubiana 19/6/1941 per città, tassata in arrivo con un segnatasse 50 p. soprastampa a macchina "Co.Ci." e 50 p. soprastampa "R. Commissariato" capovolta (1,6b), Bella doppia combinazione di valori gemelli. Bar, Ferrario.	-	125
2158	☒	LUBIANA 1941 - Soprastampati "R. Commissariato", 2 d., doppia soprastampa, e 3 d., 1 d. soprastampato a macchina "Co.Ci.", due esemplari (22 b., 23, 3), perfetti, su busta raccomandata da Lubiana 15/5/1941 a Novo Mesto. Bar, Ferrario.	-	125
2159	**	LUBIANA 1941 - 1,50 d. soprastampa modificata (34), blocco di quattro, singolo di foglio, gomma integra, perfetto. Bello. A.Diena, Ferrario, cert. Julij Bar.	3.000++	300
2160	**	LUBIANA 1941 - 1,50 d. soprastampa modificata fortemente spostata in basso (34), gomma integra, perfetto. Bella varietà non catalogata. Ferrario.	-	200
2161	*	LUBIANA 1941 - 1,50 d. rosso, soprastampa modificata (34), nuovo, gomma originale, perfetto. A.Diena, G.Oliva.	300	40
2162	*	LUBIANA 1941 - 1 dinaro su 4 dinari (40), blocco di quattro con soprastampa spostata a destra, un esemplare non dentellato a destra, varietà finora inedita, qualche abrasione al verso, gomma originale. Varietà non catalogata, unico noto!	-	300
2163	⊙	LUBIANA 1941 - 0,50 d. su 1,50 d. soprastampato "R. Commissariato" (41), usato, perfetto. Bello e raro. Fiecchi, cert. Raybaudi.	6.000	650



2164 ex

2164	⊙	LUBIANA 1941 - Soprastampati "Alto Commissario" (42/56), usati, perfetti. Rari! Alti valori A.Diena e cert. Ferrario.	14.000	1.000
2165	*	LUBIANA 1941 - Croce Rossa, soprastampati "Alto Commissario", serie completa (57/60), nuovi, gomma originale, leggera traccia di linguella, perfetti. A.Diena, J.Bar.	800	100



2159



2160



2161



2162



2163



2171



2165 ex



2168 ex



2166



2169



2172



2173



2170

2166	△	LUBIANA 1941 - Croce Rossa soprastampati (57/60), perfetti, usati su frammento. Raybaudi, Fiecchi, Ferrario.	1.800	250
------	---	--	-------	------------

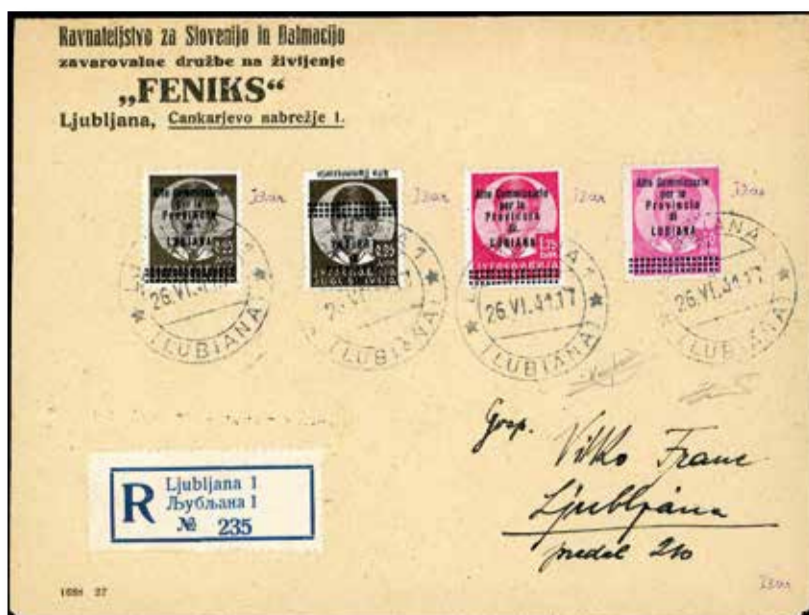

2167

2167	✉	LUBIANA 1941 - Non emessi, 25 p., due esemplari, uno con soprastampa capovolta, 1,75 d., 30 d. (61,61a,63,68), perfetti, su busta raccomandata da Lubiana 26/4/1941 per città. Grande rarità, si conosce solo un'altra busta simile. Bar, cert. Raybaudi e Ferrario.	60.000++	7.500
2168	*	LUBIANA POSTA AEREA 1941 - Serie completa soprastampati (1/10), nuovi, gomma originale, lieve traccia di linguella. Alti valori A.Diena, Ferrario.	1.100	125
2169	**	LUBIANA POSTA AEREA 1941 - 50 d., soprastampa capovolta (10c), gomma integra, perfetto. Cert. Ferrario.	1.950	200
2170	*	LUBIANA POSTA AEREA 1941 - 50 d. azzurro grigio, soprastampa capovolta (10c), gomma originale, lieve traccia di linguella, perfetto. A.Diena, Ferrario.	1.300	150

CEFALONIA E ITACA

2171	△	EMISSIONI DI ARGOSTOLI 1941 - 8 d., soprastampa rossa metà sinistra (2), perfetto, usato su frammento. Raro. Penco, cert. Ferrario.	1.500++	200
2172	△	EMISSIONI DI ARGOSTOLI 1941 - 2 d. + 2 d., soprastampa verticale dal basso in alto (4c), posiz. n. 4, perfetto, usato. A.Diena, Raybaudi, Chiavarello, cert. Ferrario.	1.100	100
2173	△	EMISSIONI DI ARGOSTOLI 1941 - 2 d. + 2 d., soprastampa verticale dal basso in alto (4c), perfetto, usata su frammento. E.Diena, cert. Ferrario.	1.100+	100
2174	△	EMISSIONI DI ARGOSTOLI 1941 - 50 l. + 50 l., soprastampa nera (6), coppia verticale, perfetta, usata su frammento. A.Diena, Raybaudi, cert. Ferrario.	1.500+	120
2175	△	EMISSIONI DI ARGOSTOLI 1941 - 50 l. + 50 l., soprastampa nera (6), perfetto, usato su frammento. A.Diena, Raybaudi, Ferrario.	750	80
2176	⊙	EMISSIONI DI ARGOSTOLI 1941 - 8 d. + 8 d. Giorgio II (10), perfetto, usato. Raybaudi, Chiavarello, Penco, cert. Ferrario.	2.750+	200
2177	△	EMISSIONI DI ARGOSTOLI 1941 - 8 d. + 8 d. Giorgio II (10), posiz. n. 4, perfetto, usato su frammento. Molto bello. Raybaudi, cert. Ferrario.	2.750	225
2178	⊙	EMISSIONI DI ARGOSTOLI 1941 - 8 d. + 8 d. Giorgio II, soprastampa capovolta e fortemente spostata in senso verticale (10e/o), bordo di foglio, usato, perfetto. Splendido e raro! Raybaudi, A.Diena, cert. Ferrario.	3.250++	300
2179	⊙	EMISSIONI DI ARGOSTOLI 1941 - 8 d. + 8 d. Giorgio II, soprastampa fortemente spostata in senso verticale (10o), bordo di foglio, usato, perfetto, bellissimo. Raybaudi, A.Diena, cert. Ferrario.	2.500++	200

Consigliamo di registrarsi sul nostro sito per poter partecipare in diretta Internet all'Asta.



2174



2175



2176



2177



2178



2180



2179



2183



2184



2185



2187



2181 ex

2180	△	EMMISSIONI DI ARGOSTOLI 1941 - Mitologica, 13 valori (11/23), diversi bordo/angolo di foglio, perfetti, usati su un foglio. Insieme bello e raro. A.Diena, Raybaudi, G.Oliva, cert. Ferrario.	4.520++	400
2181	△	EMMISSIONI DI ARGOSTOLI 1941 - Mitologica, 9 valori (11/13,15,17,18,20/22), tutti usati a metà su frammento, perfetti. Raro insieme! Penco, Ferrario.	-	300
2182	✉/△	EMMISSIONI DI ARGOSTOLI 1941 - Mitologica, cinque esemplari (11/14,16), perfetti, usati su busta non viaggiata. Raybaudi, G.Oliva, Ferrario.	500+	50
2183	⊙	EMMISSIONI DI ARGOSTOLI 1941 - 5 l. + 5 l. Mitologica, doppia soprastampa (11f), usato con annullo anche al verso, perfetto. Molto bello e raro. A.Diena, Ferrario.	5.000+	400
2184	⊙	EMMISSIONI DI ARGOSTOLI 1941 - 5 l. + 5 l. Mitologica, varietà "ITALIAIA" al posto di "ITALIANA" (11q), usato, perfetto. Raybaudi, A.Diena, Chiavarello, cert. Ferrario.	1.250	100
2185	⊙	EMMISSIONI DI ARGOSTOLI 1941 - 5 l. + 5 l. Mitologica, varietà "CEFALONTA" al posto di "CEFALONIA" (11s), usato, perfetto. A.Diena, Ferrario, cert. Raybaudi.	2.500	200



2186

2186	⊙	EMMISSIONI DI ARGOSTOLI 1941 - 10 l. + 10 l. mitologica, varietà "TYPI" anziché "TIPY", soprastampa capovolta (12Ae), angolo di foglio, usato, perfetto. Si tratta dell'UNICO ESEMPLARE NOTO, citato dal catalogo Sassone. Rarità del settore. Avanzo, cert. Ferrario.	-	1.500
2187	△	EMMISSIONI DI ARGOSTOLI 1941 - 10 l. + 10 l. Mitologica, doppia soprastampa (12f), bordo di foglio, perfetto, usato su frammento.	6.000+	400
2188	⊙	EMMISSIONI DI ARGOSTOLI 1941 - 10 l. + 10 l. Mitologica, varietà "ITALIAIA" al posto di "ITALIANA", coppia con il normale (12q,12), usata, perfetta. Raybaudi, Penco, cert. Ferrario.	1.360+	100
2189	△	EMMISSIONI DI ARGOSTOLI 1941 - 20 l. + 20 l. Mitologica, doppia soprastampa (13f), perfetto, usato su frammento. A.Diena, Ferrario.	4.000+	400
2190	△	EMMISSIONI DI ARGOSTOLI 1941 - 20 l. + 20 l. Mitologica, varietà "ISOLA" al posto di "ISOLE" (13r), perfetto, usato su frammento. Rarissimo. Raubaudi, G.Oliva, Ferrario.	-	350
2191	△	EMMISSIONI DI ARGOSTOLI 1941 - 40 l. + 40 l. Mitologica, doppia soprastampa (14f), bordo di foglio, perfetto, usato su frammento. A.Diena, Ferrario.	6.000+	500
2192	△	EMMISSIONI DI ARGOSTOLI 1941 - 50 l. + 50 l. Mitologica, doppia soprastampa (15f), perfetto, usato su frammento. A.Diena, Ferrario.	6.000+	500
2193	△	EMMISSIONI DI ARGOSTOLI 1941 - 50 l. + 50 l. Mitologica, varietà "ITALIAIA" al posto di "ITALIANA" (15q), usata, perfetto. Si tratta probabilmente dell'UNICO ESEMPLARE NOTO di questa varietà. A.Diena, cert. Ferrario.	-	500
2194	△	EMMISSIONI DI ARGOSTOLI 1941 - 80 l. + 80 l. Mitologica, soprastampa capovolta (16f), bordo di foglio, perfetto, usato su frammento. A.Diena, Sorani, cert. Ferrario.	5.000+	400
2195	⊙	EMMISSIONI DI ARGOSTOLI 1941 - 80 l. + 80 l. Mitologica, varietà "ISOLA" al posto di "ISOLE" (16r), usato, perfetto. Rarissimo. Raybaudi, A.Diena, G.Oliva, cert. Ferrario.	-	350
2196	△	EMMISSIONI DI ARGOSTOLI 1941 - 30 d. + 30 d. Monumento equestre, soprastampa capovolta, posiz. 4 (25e), perfetto, usato su frammento. Molto bello e raro. Penco, cert. Raybaudi, Ferrario.	4.000+	400
2197	⊙	EMMISSIONI DI ARGOSTOLI 1941 - 1 d. + 1 d. Previdenza Sociale, varietà "ITALIAIA" al posto di "ITALIANA" (31q), usata, perfetto. Molto raro! Raybaudi, cert. Ferrario.	-	300



2188



2189



2190



2192



2191



2193



2194



2195



2197



2196



2198



2199

2198	⊙	EMISSIONI DI ARGOSTOLI 1941 - 10 l. + 10 l. Beneficenza, soprastampa capovolta (32e), usato, perfetto. Raybaudi, A.Diena, cert. Ferrario.	4.500	400
2199	△	EMISSIONI DI ARGOSTOLI 1941 - 50 l. + 50 l. Beneficenza (35), perfetto, usato su frammento. A. ed E.Diena, Ferrario.	800+	75
2200	△	EMISSIONI DI ARGOSTOLI 1941 - 50 l. + 50 l. Beneficenza, soprastampa verticale dal basso in alto (35d), perfetto, usato su frammento. G.Oliva, Penco, Ferrario.	800+	80
2201	△	EMISSIONI DI ARGOSTOLI 1941 - 8 d. Giorgio II, soprastampa a mano (38), perfetto, usato su frammento. Sorani, Ferrario, cert. Raybaudi.	3.200++	300



2202

2202	⊙	EMISSIONI DI ARGOSTOLI 1941 - 100 d. Giorgio II, soprastampa a mano (39), usato, perfetto. Rarissimo! Cert. Oro Raybaudi e A.Diena.	40.000	2.000
2203	⊙/△	EMISSIONI DI ARGOSTOLI 1941 - Giorgio II, soprastampa a mano, esemplari in coppia, serie completa (40/42), perfetti, usati o su frammento. R.Mondolfo, A. ed E. Diena, cert. Ferrario.	1.520+	175
2204	⊙/△	EMISSIONI DI ARGOSTOLI 1941 - Mitologica, soprastampa a mano, 11 esemplari (43,46/55), perfetti, usati o su frammento. Raro insieme. Tutti firmati da noti periti, quattro cert. Raybaudi e cert. Ferrario per tutti.	14.600	1.500
2205	⊙/△	EMISSIONI DI ARGOSTOLI 1941 - Mitologica, soprastampa a mano, 9 esemplari in coppia, due ripetuti (56,57x2,58,60,61x2,62,63), perfetti, usati o su frammento. Tutti firmati da noti periti (Mondolfo,Diena), cert. E.Diena per sei esemplari e cert. Raybaudi per il n. 63.	4.580+	350
2206	△	EMISSIONI DI ARGOSTOLI 1941 - 5 l. + 5 l. Mitologica, soprastampa a mano verticale su coppia verticale (56b), perfetta, usata su piccolo frammento. Raybaudi, Mondolfo, A.Diena, cert. Ferrario.	4.000	400
2207	△	EMISSIONI DI ARGOSTOLI 1941 - 50 l. + 50 l. Mitologica, soprastampa a mano verticale su coppia verticale (60b), perfetta, usata su piccolo frammento. Raybaudi, Mondolfo, A.Diena, cert. Ferrario.	4.000	400
2208	⊙/△	EMISSIONI DI ARGOSTOLI 1941 - Monumento equestre, due esemplari in coppia, soprastampa a mano (71/72), usati, perfetti. Raybaudi, A.Diena e Penco il primo, E.Diena e cert. Raybaudi il secondo.	4.250+	400
2209	⊙	EMISSIONI DI ARGOSTOLI 1941 - 10 l. Previdenza Sociale, soprastampa a mano, esemplare singolo e in coppia (74/75), usati, perfetti. Raybaudi.	545	50
2210	⊙/△	EMISSIONI DI ARGOSTOLI 1941 - Previdenza Sociale, soprastampa a mano, serie completa (76/78), usati, perfetti. E. o A.Diena per tutti, cert. Raybaudi per il 10 l.	5.650	500
2211	△	EMISSIONI DI ARGOSTOLI 1941 - 50 l. + 50 l. Previdenza Sociale, soprastampa verticale a mano su coppia verticale (80b), perfetta, usata su frammento. Raybaudi.	250	30
2212	△	EMISSIONI DI ARGOSTOLI 1941 - 1 d. + 1 d. Previdenza Sociale, soprastampa a mano (81), perfetto, usato su frammento. Raybaudi, Penco, Chiavarello, cert. Ferrario.	3.000	300
2213	△	EMISSIONI DI ARGOSTOLI 1941 - 20 l. + 20 l. Beneficenza, soprastampa a mano (83), bordo di foglio, usato, perfetto. Molto raro. A.Diena, Chiavarello, cert. E.Diena.	10.000	1.000
2214	⊙	EMISSIONI DI ARGOSTOLI POSTA AEREA 1941 - 1 d. + 1 d. Mitologica, soprastampa a macchina verticale dal basso in alto, varietà "ITALIAIA" al posto di "ITALIANA" (2ca), usato, perfetto. Rarissimo. A.Diena, cert. Raybaudi.	-	400
2215	△	EMISSIONI DI ARGOSTOLI POSTA AEREA 1941 - 30 d. + 30 d. Mitologica, soprastampa a macchina verticale dal basso in alto (8c), perfetto, usato su frammento. Raybaudi.	650	75



2200



2201



2206



2203



2204



2205 ex



2207



2208



2209



2211



2210



2212



2213



2214



2215



2217 ex



2218



2219



2220



2221



2226



2229



2230



2223



2224



2216

2216	⊙	EMISSIONI DI ARGOSTOLI POSTA AEREA 1941 - 50 l., soprastampa a mano (11), usato, ottimo stato. Raro. Raybaudi, A.Diena, G.Oliva.	13.000	1.000
2217	△	EMISSIONI DI ARGOSTOLI POSTA AEREA 1941 - 1 d. e 2 d., due esemplari, soprastampa a mano (13,14), perfetti, ingiallimenti, usati su frammento. Tutti firmati da noti periti.	520	20
2218	⊙	EMISSIONI DI ARGOSTOLI POSTA AEREA 1941 - 5 d., soprastampa a mano (16), usato, perfetto. G.Oliva, cert. Raybaudi.	1.000	100
2219	△	EMISSIONI DI ARGOSTOLI POSTA AEREA 1941 - 7 d., soprastampa a mano capovolta (17c), perfetto, usato su frammento. Raro, Ferrario.	-	200
2220	⊙	EMISSIONI DI ARGOSTOLI POSTA AEREA 1921 - 25 d., soprastampa a mano (20), usato, perfetto. A.Diena, cert. Raybaudi.	1.200	125
2221	△	EMISSIONI DI ARGOSTOLI POSTA AEREA 1941 - 30 d., soprastampa a mano (21), perfetto, usato su frammento. Mondolfo, Raybaudi, A.Diena, Ferrario.	1.100	100



2222

2222	⊙	EMISSIONI DI ARGOSTOLI POSTA AEREA 1941 - 50 d., soprastampa a mano (22), usato, perfetto. R.Mondolfo, cert. Oro Raybaudi, Chiavarello e Ferrario.	16.000	1.500
2223	△	EMISSIONI DI ARGOSTOLI POSTA AEREA 1941 - 100 d., soprastampa a mano (23), bordo di foglio, perfetto, usato su frammento. Cert. E.Diena e Fiecchi.	8.000	800
2224	⊙/△	EMISSIONI DI ARGOSTOLI POSTA AERA 1941 - Esemplari in coppia soprastampati a mano, cinque valori (24/28), usati, perfetti. Raro insieme. Firmati Penco e/o Sorani, sette certificati Raybaudi e/o Chiavarello.	13.000	1.250



2225

2225	⊙	EMISISONI DI ARGOSTOLI SEGNATASSE 1941 - 1 d., soprastampa a mano (5), usato, perfetto. Rarissimo. Cert. Oro Raybaudi, E.Diena e Ferrario.	48.000	4.000
2226	⊙	EMISSIONI DI ITACA 1941 - 1 d. Giorgio II (1), usato, perfetto. A.Diena, cert. E.Diena.	850	80
2227	⊙	EMISISONI DI ITACA 1941 - Mitologica, 11 esemplari (6/16), usati, perfetti. Raro insieme di ottima qualità. Tutti plurifirmati Penco, Raybaudi, A.Diena, E.Diena, Avanzo, Colla, Chiavarello, quattro cert. Diena o Raybaudi.	14.400	1.500



2228

2228	⊙	EMMISSIONI DI ITACA 1941 - 50 l. Beneficenza (20), usato, perfetto. Splendido e rarissimo! Cert. E.Diena, Sorani e Ferrario.	38.000	3.500
2229	⊙	EMMISSIONI DI ITACA 1941 - 1 d. Giorgio II (21), usato, perfetto. Mondolfo, Raybaudi, A.Diena, Ferrario, Fiecchi.	1.000	100
2230	⊙	EMMISSIONI DI ITACA 1941 - 3 d. Giorgio II (22), usato, perfetto. Mondolfo, Raybaudi, A.Diena, Ferrario, Fiecchi.	1.000	100



2231 ex

2231	⊙	EMMISSIONI DI ITACA 1941 - Mitologica, 12 valori (28/32,34/40), usati, perfetti. Rari e di ottima qualità. Tutti firmati A.Diena, E.Diena, Raybaudi, Penco, Sorani, Modolfo, 13 cert. Diena, Raybaudi, Sorani.	34.960+	3.000
2232	(✉)	EMMISSIONI DI ITACA 1941 - Mitologica soprastampati (28/31) e Previdenza Sociale (43/45), usati su ampio frammento. E.Diena.	3.640	200
2233	⊙	EMMISSIONI DI ITACA 1941 - 2 d. Mitologica (34), usato, perfetto. A.Diena, Raybaudi, Chiavarello.	1.200	100
2234	⊙	EMMISSIONI DI ITACA 1941 - 1,50 d. Monumento equestre (41), usato, perfetto. Raro. Mondolfo, A.Diena, cert. Raybaudi, Ferrario.	7.000	700
2235	⊙	EMMISSIONI DI ITACA 1941 - Previdenza Sociale (43/45), usati, perfetti. Raybaudi, Ferrario, G.Oliva.	700	70
2236	⊙	EMMISSIONI DI ITACA 1941 - 10 l. Beneficenza (46), usato, perfetto. Raro. Modolfo, A.Diena, Ferrario, cert. Raybaudi ed E.Diena.	11.000	1.000



2237

2237	△	EMMISSIONI DI ITACA 1941 - 50 l. verde e bistro Beneficenza, 50 l. Previdenza Sociale (48,44), perfetti, usati su frammento. Molto raro. A.Diena, cert. Oro Raybaudi.	32.000+	3.000
------	---	---	---------	--------------



2232



2233



2235 ex

2227 ex



2234



2236



2239



2240



2241



2242



2243



2244



2245



2247



2246



2249



2238

2238	⊙	EMISSIONI DI ITACA 1941 - 50 l. bruno lilla e bistro Beneficenza (49), usato, perfetto. Molto raro. Cert. Oro Raybaudi e A.Diena.	32.000	3.000
2239	⊙	EMISSIONI DI ITACA 1941 - 50 l. Beneficenza (50), usato, perfetto. A.Diena, cert. E.Diena.	1.300	125
2240	⊙	EMISSIONI DI ITACA POSTA AEREA 1941 - 50 l. + 50 l. (1), usato, perfetto. Raybaudi, Penco, Ferrario.	400	50
2241	⊙	EMISSIONI DI ITACA POSTA AEREA 1941 - 1 d. (2), bordo di foglio, usato, perfetto. A.Diena, Chiavarello, cert. E.Diena.	750	75
2242	⊙	EMISSIONI DI ITACA POSTA AEREA 1941 - 2 d. (3), usato, perfetto. A.Diena, Chiavarello, fotocopia cert. E.Diena.	750	75
2243	△	EMISSIONI DI ITACA POSTA AEREA 1941 - 5 d. (4), perfetto, usato su frammento. Cert. Raybaudi.	3.000+	300
2244	⊙	EMISSIONI DI ITACA POSTA AEREA 1941 - 7 d. (5), bordo di foglio, usato, perfetto. A.Diena, cert. Raybaudi.	3.500	350
2245	△	EMISSIONI DI ITACA POSTA AEREA 1941 - 25 d. (8), perfetto, usato su piccolo frammento. A.Diena, Chiavarello, cert. Raybaudi.	7.000	700
2246	⊙	EMISSIONI DI ITACA POSTA AEREA 1941 - 30 d. (9), bordo di foglio, usato, perfetto. Mondolfo, A.Diena, Ferrario, Cert. Raybaudi e Chiavarello.	8.000	800
2247	⊙	EMISSIONI DI ITACA POSTA AEREA 1941 - 50 d. violetto (10), bordo di foglio, usato. Raro. A.Diena, Colla, cert. Oro Raybaudi.	10.000+	1.000



2248

2248	⊙	EMISSIONI DI ITACA POSTA AEREA 1941 - 1 su 2 + 1 su 2 d. (14), usato, perfetto. Splendido e molto raro. Fiecchi, cert. E.Diena, Ferrario.	28.000	2.500
2249	⊙	EMISSIONI DI ITACA POSTA AEREA 1941 - 2 d. (16), usato, perfetto. Raybaudi, Penco, Sassone, Ferrario.	1.500	150
2250	⊙	EMISSIONI DI ITACA POSTA AEREA 1941 - 10 d. (20), usato, perfetto. Raro. Cert. Oro Raybaudi, Ferrario.	10.000	1.000



2251



2252

2251	⊙	EMISSIONI DI ITACA SEGNATASSE 1941 - 25 l. + 25 l. (2), bordo di foglio, usato, perfetto. Splendido e molto raro. A.Diena, cert. E.Diena.	18.000+	2.000
2252	⊙	EMISSIONI DI ITACA SEGNATASSE 1941 - 1 d. + 1 d. (4), bordo di foglio, usato, perfetto. Bellissimo e molto raro. A.Diena, Colla, cert. E.Diena.	30.000+	3.000



2253



2254

2253	⊙	EMISSIONI DI ITACA SEGNATASSE 1941 - 2 d. + 2 d. (5), bordo di foglio, usato, perfetto. Splendido e molto raro! A.Diena, Colla, cert. E.Diena.	30.000+	3.000
2254	⊙	EMISSIONI DI ITACA SEGNATASSE 1941 - 10 l. + 10 l. (9), usato, perfetto. Raro. Penco, cert. Raybaudi, E.Diena e Ferrario.	16.000	1.500
2255	⊙	EMISSIONI DI ITACA SEGNATASSE 1941 - 25 l. + 25 l. (9), bordo di foglio, usato, perfetto. Raro. Penco, A.Diena, cert. E.Diena e Ferrario.	8.000	750



2256

2256	**	CORFU' 1941 - 10 l. soprastampato, varietà "TIPY" anziché "TYPI" (20A), gomma integra, perfetto. Raro. Cert. Ferrario.	4.500	500
2257	△	CORFU' 1941 - 10 l. Mitologica, varietà "TIPY", soprastampa in albino (20A), perfetto, usato su frammento. Bella e rara varietà non catalogata neanche sul francobollo tipo. Rarità del settore. Ferrario (cat. Sassone € 2.000 per il francobollo senza varietà).	-	500
2258	⊙	ZANTE 1941 - Mitologica soprastampata, il 10 lepta con varietà "TYPI" (5,6A,7/17), usati, perfetti. Cert. A.Diena.	6.850	600



2259

2259	△	ZANTE 1941 - 30 d. Monumento equestre, soprastampa verticale dall'alto in basso (19f), usato su piccolo frammento. G.Oliva. Cert. Ferrario.	8.500	700
------	---	---	-------	------------

Si concedono dilazioni di pagamento, da concordarsi prima dell'asta.



2250



2255



2261 ex



2258 ex



2267 ex



2262



2265 ex



2266



2268 ex



2257



2269



2260

2260	**	ZANTE POSTA AEREA 1941 - 10 dracme, coppia orizzontale con unica sopra-stampa capovolta al centro (6Aa), gomma originale integra, ottimo stato. Dei due esemplari noti è l'UNICO CON SOPRSTAMPA CAPOVOLTA. Grande rarità del settore. A.Diena, cert. E.Diena, Oro Raybaudi, Avi (cat.Sassone € 105.000 per l'esemplare con soprastampa dritta).	105.000	12.000
------	----	---	---------	---------------

MONTENEGRO

2261	*	MONTENEGRO 1941 - Serie completa (1/14), nuovi, gomma originale, leggera traccia di linguella, perfetti. Alti valori Ferrario.	650	75
2262	*	MONTENEGRO 1941 - 50 p. arancio, non emesso (14A), nuovo, bordo di foglio, gomma originale integra, perfetto. Bellissimo! Raybaudi, E.Diena, cert. Ferrario.	3.000+	400



2263

2263	**	MONTENEGRO 1942 - Croce Rossa soprastampati "Governatorato del Montenegro" in nero (32/35), gomma integra, perfetti. Belli e rari. Cert. Ferrario.	5.500	800
------	----	--	-------	------------



2264

2264	**	MONTENEGRO 1942 - Croce Rossa soprastampati "Governatorato del Montenegro" in rosso (36/39), gomma integra, perfetti. Belli e rari. Cert. Ferrario.	12.000	1.750
2265	**	MONTENEGRO 1942 - Soprastampati, serie completa (40/48), nuovi, gomma originale integra, perfetti. Ottima qualità. Cert. Ferrario.	1.250	175
2266	⊙	MONTENEGRO 1942 - 25 p. soprastampa in carminio fortemente spostata in alto e a sinistra (49aa), usato, perfetto.	1.800	150
2267	**	MONTENEGRO 1943 - Serto della Montagna (60/69+A), bordo di foglio, gomma integra, perfetti. Belli.	450	50
2268	**	MONTENEGRO 1943 - Serto della Montagna (60/69+A), gomma integra, perfetti. Belli.	450	50
2269	**	MONTENEGRO POSTA AEREA 1942 - Serie completa, soprastampa rossa (18/25), nuovi, gomma originale integra, perfetti. Ottima qualità, tiratura 500 serie. Sassone, Enzo Diena, cert. Ferrario.	6.500	850

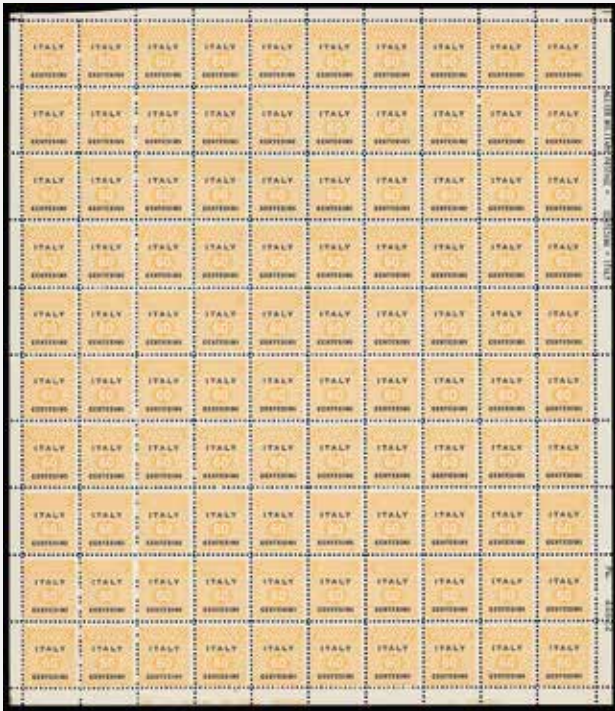

2270 ex



2271



2273 ex



2275



2274 ex



2276



2279 ex



2277 ex

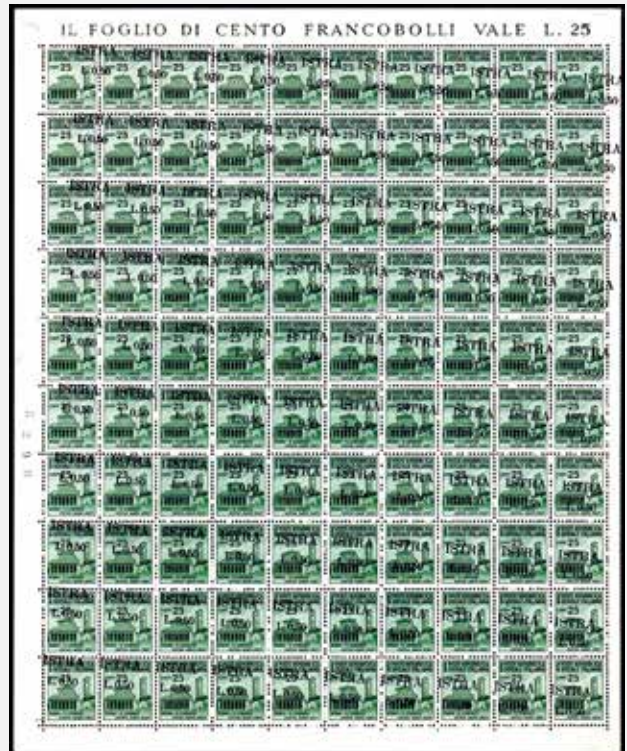

2278

II GUERRA MONDIALE - OCCUPAZIONI STRANIERE

2270	**	AMGOT OCCUPAZIONE ANGLO-AMERICANA SICILIA 1943 - Serie completa (1/9), in fogli di 100 esemplari, alcuni senza bordi, gomma originale integra, perfetti.	5.000	400
2271	✉	AMGOT OCCUPAZIONE ANGLO-AMERICANA SICILIA 1943 - 50 cent. (4), buono stato, su busta da Borgo Lupo 8/3/1944 a Ginevra, verificata per censura. Molto rare le lettere del periodo per l'estero (ad eccezione degli Stati Uniti).	-	125



2272

2272	*	OCCUPAZIONE GRECA ALBANIA 1940 - 10 l. soprastampato, varietà "TYPI" al posto di "TIPY" (2), gomma originale, perfetto. Molto raro, varietà non catalogata per questa emissione. Cert. Ferrario.	-	500
2273	**	OCCUPAZIONE GRECA ALBANIA 1941 - Soprastampati in rosso, posta ordinaria e posta aerea (21/30,A1/10), gomma integra, perfetti. Belli.	1.750	250
2274	○	OCCUPAZIONE GRECA ALBANIA 1941 - Soprastampati (21/30+A), usati, perfetti.	2.000	250
2275	△	OCCUPAZIONE JUGOSLAVA TRIESTE 1945 - Soprastampati, serie completa di 13 valori (1/13), perfetti, usati su cartoncino a Trieste 22/6/1945. I n. 12 e 13 sono stati sollevati per controllare la filigrana e riapplicati con linguella nella posizione originaria. Ferrario, cert. Caffaz.	4.000+	400
2276	**	OCCUPAZIONE JUGOSLAVA TRIESTE 1945 - 2 lire su 3 lire, doppia soprastampa (8b), gomma integra, perfetto. Cert. Sorani.	2.000	150
2277	○/△	OCCUPAZIONE JUGOSLAVA ISTRIA-LITORALE SLOVENO 1945 - Le due emissioni (22/36,37,40), perfetti, usati, generalmente su frammento. Sorani e Raybaudi per il n. 33.	990	100
2278	**	OCCUPAZIONE JUGOSLAVA ISTRIA-LITORALE SLOVENO 1945 - 50 cent. su 25 cent., soprastampa obliqua (24g), foglio completo di 100 esemplari, gomma integra, perfetti. Raro!	15.000	700



2280



2281



2283 ex



2284



2285

2279	⊙/△	OCCUPAZIONE JUGOSLAVA ISTRIA-LITORALE SLOVENO 1945 - 1 lira su 50 cent., 1,50 lire su 75 cent., 2 lire su una lira, tutti con soprastampa capovolta (26a,28a,30), perfetti, usati, l'ultimo su frammento con il gemello normale. Raybaudi.	1.440+	150
2280	**	OCCUPAZIONE JUGOSLAVA ISTRIA-LITORALE SLOVENO 1945 - 2 lire su 1 lira, soprastampa obliqua (29ga), blocco di 80 esemplari, gomma integra, un esemplare con abrasione sul fronte, gli altri perfetti. Raro.	6.000	300
2281	△	OCCUPAZIONE JUGOSLAVA ISTRIA-LITORALE SLOVENO 1945 - 5 l. su 2,50 lire Fratelli Bandiera, varietà "0" incompleto (33), perfetto, usato su frammento. Varietà non catalogata. Raybaudi.	-	50



2282

2282	**	OCCUPAZIONE JUGOSLAVA ISTRIA-LITORALE SLOVENO SEGNATASSE 1946 - 10 lire su 20 lire, 20 su 20 lire, 30 su 20 lire Cifre Sottili, tutti in coppia con l'esemplare normale (17B+17,18B+18, 19B+19), bordo di foglio, gomma integra, perfette. Molto rare. Cert. Cilio e Ferrario.	8.500+	1.500
2283	⊙	OCCUPAZIONE JUGOSLAVA FIUME 1945 - Serie completa (14/21), usati, perfetti. Sorani per il n. 21.	820	100
2284	**	OCCUPAZIONE JUGOSLAVA FIUME 1945 - 16 lire su 75 cent., senza filigrana (21), gomma integra, perfetto. Ferrario.	350	40
2285	**	OCCUPAZIONE TEDESCA ALBANIA 1943 - 10 q., soprastampa capovolta, coppia orizzontale, un esemplare con decalco della soprastampa al verso (5a,nota), gomma integra, perfetta. Cert. Raybaudi del blocco di provenienza.	825	100
2286	△	OCCUPAZIONE TEDESCA ZARA 1943 - Soprastampati "Deutsche Besetzung Zara", III tipo (1/12), perfetti, usati su frammento. Fotocopia cert. Kruschke.	10.640	700



2287

2287	△	OCCUPAZIONE TEDESCA ZARA 1943 - 3,70 lire soprastampato "Deutsche Besetzung Zara", III tipo (14), perfetto, usato su frammento. Molto raro. Cert. Kruschke.	40.000	3.000
2288	⊠	OCCUPAZIONE TEDESCA ZARA 1943 - 3,70 lire soprastampato, con complementari (14,8/13), perfetti, su busta raccomandata, piega al centro, da Zara 13/10/1943 per città, bollo d'arrivo della Feldpost. Quotazione come francobolli usati cat. Sassone € 12.235.	-	1.000

2289	△	OCCUPAZIONE TEDESCA ZARA POSTA AEREA 1943 - Soprastampati "Deutsche Besetzung Zara", III tipo, sei valori (1,2,4,5,6,9), perfetti, usati su frammento a Zara 16/12/1943. E.Diena, Ferrario.	3.520	300
2290	△	OCCUPAZIONE TEDESCA ZARA POSTA AEREA 1943 - 75 cent., soprastampa del I tipo (3/I), perfetto, usato su frammento. Cert. Raybaudi e E.Diena.	1.400	150
2291	⊙	OCCUPAZIONE TEDESCA ZARA POSTA AEREA 1943 - 75 cent., soprastampa del II tipo (3/II), perfetto, usato. Cert. E.Diena.	1.400	150



2292 ex

2292	⊙	OCCUPAZIONE TEDESCA ZARA SEGNATASSE 1943 - Soprastampati, serie completa (1/11), usati, perfetti. Rari. Cert. Oro Raybaudi per la serie e cinque cert. E.Diena.	16.750	1.750
2293	**	OCCUPAZIONE TEDESCA ZARA SEGNATASSE 1943 - 40 cent. soprastampa fortemente spostata a sinistra ed errore "BESETZUAG" (6ba), gomma integra, perfetto. Raro. Tiratura 50 esemplari. Fiecchi.	5.250	400
2294	**	ZANTE AMMINISTRAZIONE CIVILE GRECA 1943 - Le emissioni del periodo, soprastampe nere e rosse (1/3,4/6,A1/2), gomma integra, perfetti. A.Diena per diversi esemplari.	2.125	250
2295	△	ZANTE AMMINISTRAZIONE CIVILE GRECA 1943 - 10 cent., soprastampa nera (1), perfetto, usato su frammento. Raybaudi.	420	50
2296	⊙	ZANTE AMMINISTRAZIONE CIVILE GRECA POSTA AEREA 1943 - 50 cent., un esemplare con soprastampa nero, l'altro con soprastampa rosso (1,2), usati, perfetti. Cert. Raybaudi.	875	100
2297	△	OCCUPAZIONE TEDESCA MONTENEGRO 1943 - Soprastampati (1/9), perfetti, usati su frammento. Raybaudi.	2.200	250
2298	✉	OCCUPAZIONE TEDESCA MONTENEGRO 1943 - Soprastampati (1/9), perfetti, usati su busta non viaggiata a Cettigne 13/12/1943. Raybaudi, Ferrario.	2.200+	250
2299	**	OCCUPAZIONE TEDESCA MONTENEGRO 1943 - 20 l. su 4 d., soprastampa capovolta (9a), gomma integra, perfetto. Avi.	1.300	150
2300	*	OCCUPAZIONE TEDESCA MONTENEGRO 1943 - Serto della Montagna soprastampati (10/14), gomma originale, perfetti.	750	100
2301	⊙	OCCUPAZIONE TEDESCA MONTENEGRO 1944 - Soprastampati in rosso (16/20,A6/8), usati, perfetti. Sorani.	2.000	250
2302	*	OCCUPAZIONE TEDESCA MONTENEGRO 1944 - Soprastampati Croce Rossa (21/24+A), gomma originale, perfetti.	230	30
2303	△	OCCUPAZIONE TEDESCA MONTENEGRO 1944 - Soprastampati in rosso (21/24,A9/A11), perfetti, usati su frammento. Raybaudi.	1.100	125



2304 ex

2304	*	OCCUPAZIONE TEDESCA MONTENEGRO POSTA AEREA 1943 - Serto della Montagna soprastampati (1/5), gomma originale, perfetti. Rari. Alto valore E.Diena, Sorani, cert. Ferrario.	6.750	1.000
2305	⊙	OCCUPAZIONE TEDESCA CATTARO 1944 - 1,50 su 50 cent., due singoli e tre coppie con le diverse varietà nei caratteri della soprastampa (3,3a,3b,3c), usati, perfetti. Raybaudi.	2.700+	150
2306	⊙	OCCUPAZIONE TEDESCA CATTARO 1944 - Seconda emissione (7/10), usati, perfetti. Raybaudi.	275	30



2288



2289



2286 ex



2290



2291



2293



2294 ex



2296



2295



2297 ex



2298



2299



2300 ex



2301 ex



2303 ex



2305 ex

UFFICI POSTALI ALL'ESTERO

LEVANTE

2307	⊙	EMISSIONI GENERALI 1874/79 - Nove valori usati (1/3,5 7/11), generalmente perfetti.	2.600	125
------	---	---	-------	------------



2308

2308	⊙	EMISSIONI GENERALI 1874 - 2 cent. De La Rue, angoli modificati, senza soprastampa "ESTERO" (2b), perfetto, usato a Napoli 7/6. Rarità assoluta dell'Area Italiana. Dei soli QUATTRO ESEMPLARI NOTI, l'unico usato a Napoli. Cert. E.Diena e Sorani.	125.000	20.000
2309	*	EMISSIONI GENERALI 1874 - 5 cent. soprastampato (3), discreta centratura, gomma originale, perfetto.	1.800	175
2310	✉	EMISSIONI GENERALI 1874 - 5 cent. soprastampato (3), ottimo stato, isolato su stampato da Alessandria d'Egitto 23/09/1976 ad Ancona, per la via di Brindisi. Ferrario.	3.250	300
2311	⊙	EMISSIONI GENERALI 1874 - 5 cent. soprastampato, angolo non modificato (3b), perfetto, usato. Raro! A. Diena, cert. Sorani.	3.750	300



2312

2312	⊙	EMISSIONI GENERALI 1874 - 10 cent. De La Rue soprastampato, angoli inferiori non modificati (4c), usato, piccola riparazione. Molto raro, solo sei esemplari noti. Cert. Oro Raybaudi.	20.000	700
2313	⊙	EMISSIONI GENERALI 1874 - 10 cent. De La Rue, angolo superiore sinistro non modificato (4d), usato, perfetto. Raro. Em. ed E.Diena, cert. Ferrario.	2.750	250
2314	*	EMISSIONI GENERALI 1878 - 10 cent. azzurro (10), discreta centratura, gomma originale, un dente corto. A.Diena.	1.000	30
2315	*	EMISSIONI GENERALI 1878 - 10 cent. azzurro (10), soprastampa fortemente spostata a destra, discreta centratura, gomma originale, perfetto. Varietà non catalogata.	1.000++	70



2316

2316	*	EMISSIONI GENERALI 1878 - 20 cent. arancio (11), buona ottima centratura, gomma originale, perfetto. Bello e raro! Cert. Caffaz.	19.500+	2.500
2317	**	EMISSIONI GENERALI 1881/83 - Umberto I soprastampati (12/17), discreta centratura, gomma integra, perfetti e molto freschi.	500	60

2318	⊙	ALESSANDRIA D'EGITTO 1863 - 10 cent. De La Rue, coppia (Regno L17), perfetta, annullata con il datario a doppio cerchio con bandella "vaglia". Molto rara, pochissimi casi noti. A.Diena.	7.000+	400
2319	⊙	ALESSANDRIA D'EGITTO 1874 - 2 cent. De La Rue soprastampati (2), perfetto, usato con il datario Alessandria d'Egitto (Poste Italiane) 18/12/1880, punti 12.	1.480	75
2320	⊙	ALESSANDRIA D'EGITTO 1874 - 2 cent. soprastampato (2), minimo assottigliamento al verso, usato con il datario nero con due tasselli al posto dell'anno. Annullo estremamente raro, non quotato dal cat. Sassone. Ferrario.	-	150
2321	△	ALESSANDRIA D'EGITTO 1874 - 2 cent., 10 cent., 40 cent. soprastampati (2,4,7), ottimo stato, usati su frammento ed annullati con il bollo numerale a punti 234. Rara affrancatura tricolore! Ferrario.	-	100
2322	⊙/△	ALESSANDRIA D'EGITTO 1874/81 - Bell'insieme di 18 esemplari Vittorio Emanuele II/Umberto I soprastampati, tutti annullati con il numerale a sbarre 234. Notato 2 lire n. 9. Raro insieme.	-	300
2323	⊙	ALESSANDRIA D'EGITTO 1878 - 20 cent. celeste (Regno L26), leggermente riparato in un angolo, annullato con il datario a doppio cerchio con bandella "vaglia". Molto raro, pochissimi casi noti. A.Diena.	7.000	175



2334

2324	△	TUNISI 1874 - 10 cent. De La Rue soprastampato (4), blocco di quattro, perfetto, usato su frammento con il bollo in cartella "Piroscafi Postali Italiani". Molto raro, pubblicato a pag. 40 del catalogo Zanaria-Serra-Dal Negro. Giulio Bolaffi, Em. ed E.Diena.	-	600
2325	△	TUNISI 1874 - 10 cent., 20 cent., 60 cent. soprastampati (4,5,8), usati, su frammento con il numerale a punti "235". Rara affrancatura tricolore. A.Diena.	-	100
2326	⊙	TUNISI 1874 - 2 lire soprastampato (9), perfetto, usato con il numerale a sbarre 235 di Tunisi. Em.Diena, cert. Colla.	1.500	200



2327

2327	⊙	LA GOLETTA 1881 - 20 cent. e 25 cent. Umberto I soprastampati (14,15), perfetti, usati con il bollo a cerchio grande "Goletta (Tunisia)". Annullo molto raro, non quotato dal cat. Sassone. A.Diena per il 25 cent., cert. Ferrario.	-	400
2328	⊙	LA GOLETTA 1885 - 5 lire segnatasse azzurro e bruno (13), blocco di quattro, perfetto, usato con il cerchio "La Goletta-Tunisi 31/10/1885". Insieme unico, pubblicato a pag. 145 del catalogo Zanaria-Serra-Dal Negro. Cert. Ferrario.	-	800

Consigliamo di registrarsi sul nostro sito per poter partecipare in diretta Internet all'Asta.



2307 ex

2309

2311



2310



2313



2314



2315



2317 ex



2318



2319



2321



2320



2322 ex



2323



2325



2330 ex



2328



2329



2326



2333



2336 ex



2337

2329	⊙	SUSA 1875 - 60 cent. De La Rue soprastampato (8), perfetto, usato con l'annullo a cerchio grande del I tipo 24/12/1889, punti 13. Annullo rarissimo su questo valore, pubblicato a pag. 151 del catalogo Zanaria-Serra-Dal Nigro. Em.Diena, Mezzadri, cert. Ferrario.	-	300
2330	**/*	TRIPOLI DI BARBERIA 1909/15 - Tutte le emissioni (1/10,11/12+E), e 1 cent. con soprastampa capovolta (1a), gomma originale/integra, perfetti. Molto freschi. A.Diena per il n. 9.	1.100+	125



2331

2331	⊙	BUENOS AIRES 1874 - 2 lire De La Rue soprastampato (9), perfetto, annullato con il lineare su due righe "Da Buenos Aires coi Postali Italiani", punti R1. Rarissimo. Cert. Ferrario.	4.750+	400
------	---	--	--------	------------



2332

2332	⊙	BUENOS AIRES 1874 - 20 cent. e 40 cent. soprastampati (5,7), perfetti, annullati con il lineare su due righe "Da Buenos Aires coi Postali Italiani", punti R1 e 20 cent. soprastampato (5), perfetto, annullato con un inedito e non catalogato bollo "PD" in cartella. Raro insieme.	-	300
2333	⊙	BUENOS AIRES 1874 - 30 cent. De La Rue soprastampato (6), buono stato, annullato con il muto a rombi azzurro, punti R3. Rarissimo annullo, del quale si conoscono solo tre lettere. Cert. E.Diena.	7.000	200



2334

2334	⊙	BUENOS AIRES 1874 - 40 cent. De La Rue, soprastampato (7), blocco di otto, un esemplare con una piccola riparazione in un angolo, annullato con il lineare "Da Buenos Aires coi Postali Italiani". Molto raro, pubblicato a pag. 49 del catalogo Zanaria-Serra-Dal Negro. A.Diena, cert. Ferrario.	-	600
------	---	--	---	------------

Tutti i lotti singoli sono visibili sul nostro sito www.ferrarioaste.com

Si concedono dilazioni di pagamento, da concordarsi prima dell'asta.



2335

2335	⊙	MONTEVIDEO 1874 - 40 cent., due esemplari e 20 cent. soprastampati (7,11), ottimo stato, usati con il bollo azzurro "cerchio di sbarre", punti R3. Molto rari, due sole lettere note con questo annullo.	21.000	500
2336	**	LA CANEA 1900/05 - Le prime tre emissioni (1,2,3/13), gomma integra, perfetti. Molto freschi. A.Diena e cert. Ferrario per i n. 6 e 13.	4.055	450
2337	☒	OCCUPAZIONE ITALIANA ALBANIA - ARGIROCASTRO 1919 - 5 cent. Leoni, Michetti (Regno 81,85), perfetti, su busta raccomandata da Argicastro 5/4/1919 a Roma, verificata per censura. Rara! Ferrario.	-	150
2338	△	OCCUPAZIONE ITALIANA ALBANIA - CONIZA 1917 - Floreale, Michetti, espressi (68/69,83,106,E1), cinque esemplari usati su frammento a Coniza 23/11/1917. Molto rari. Ferrario.	-	100
2339	△	OCCUPAZIONE ITALIANA ALBANIA - DELVINO 1917 - Floreale, Leoni, Michetti, espressi di Regno e Levante (69,81/82,83/85,106,E1,E2), nove esemplari, perfetti, usati su frammento a Delvino 12/1/1917. Rari. Ferrario.	-	100
2340	△	OCCUPAZIONE ITALIANA ALBANIA - HIMARA 1916 - Leoni, Michetti di Regno e di Valona (81/82,106,E4), quattro esemplari, perfetti, usati ad Himara 24/9/1916, giorno di apertura dell'ufficio postale. Rari. Ferrario.	-	70
2341	△	OCCUPAZIONE ITALIANA ALBANIA - HIMARA 1917 - Floreale, Leoni, Michetti, espressi di Regno e di Levante (69,81/82,83/85,106,E1,E2), nove esemplari, perfetti, usati su frammento a Himara 28/1/1917. Molto rari. Ferrario.	-	125
2342	△	OCCUPAZIONE ITALIANA ALBANIA - JANINA 1917 - Floreale, Leoni, Michetti, espresso (68/69,81/82,83/85,96,106,109,E1), undici esemplari, perfetti, usati su frammento a Janina 17/9/1917. Ferrario.	-	50
2343	△	OCCUPAZIONE ITALIANA ALBANIA - MECOVO 1917 - Floreale, Leoni, Michetti, espresso (68/69,81/82,83/85,106,109,E1), dieci esemplari, perfetti, usati su frammento a Mecovo 14/9/1917. Rari. Ferrario.	-	125
2344	△	OCCUPAZIONE ITALIANA ALBANIA - PREMEDI 1917 - Floreale, Leoni, Michetti, espressi di Regno e Levante (69,81/83,83/85,106,E1,E2), dieci esemplari, perfetti, usati su frammento a Premedi 30/1/1917. Rari. Ferrario.	-	100
2345	△	OCCUPAZIONE ITALIANA ALBANIA - SANTI QUARANTA 1917 - Floreale, Leoni, Michetti, espressi di Regno e Levante (69,81/82,83/85,106,E1,E2), nove esemplari, perfetti, usati su frammento a Santi Quaranta 6/1/1917. Rari. Ferrario.	-	100
2346	*	COSTANTINOPOLI 1908 - 1 p. su 25 cent., soprastampa fortemente spostata in alto ed errore "PIASTRE" invece di "PIASTRA" (4e), gomma originale, perfetto. Grioni, cert. Ferrario.	5.500	600



2347

2347	**	COSTANTINOPOLI 1908 - 1 p. su 25 cent., 2 p. su 50 cent., 4 p. su 1 lira, 20 p. su 5 lire, I emissione locale (4/7), gomma originale integra, perfetti. Rarissimi! Alto valore firmato Mezzadri e Fiecchi, tutti cert. Diena e Ferrario.	159.000	18.000
2348	*	COSTANTINOPOLI 1908 - 1 pi. su 25 cent., II emissione locale, soprastampa fortemente spostata a sinistra "piastra" 1" (11ca), gomma originale, perfetto.	650	40
2349	*	COSTANTINOPOLI 1908 - 1 pi. su 25 cent., II emissione locale, varietà "1 PIA-SIPA" (11ha), gomma originale, perfetto.	650	50
2350	**	COSTANTINOPOLI 1908 - 2 pi. su 50 cent., II emissione locale (12), blocco di sei, angolo di foglio, gomma integra, perfetto. Molto bello. Avi.	6.750+	600



2338 ex



2339 ex



2340 ex



2341 ex



2342 ex



2343 ex



2344 ex



2345 ex



2346



2348



2349



2351



2356



2350



2355



2354



2357



2358

2351	*	COSTANTINOPOLI 1908 - 2 pi. su 50 cent., varietà "0" raschiato (12i), gomma originale, ottimo stato. Raro. Ferrario.	1.400	75
------	---	--	-------	-----------



2352

2352	**	COSTANTINOPOLI 1908 - 4 p. su 1 lira, 20 p. su 5 lire II emissione locale (13/14), gomma originale integra, perfetti. Rari e di ottima qualità. Cert. Diena e Ferrario.	26.000	3.250
------	----	---	--------	--------------



2353

2353	△	COSTANTINOPOLI 1908 - 20 piastre su 5 lire, II emissione locale (14), perfetto, usato su frammento a Costantinopoli 8/9/1908. Raro. Cert. Sorani.	7.500++	700
2354	**/*	COSTANTINOPOLI 1908 - III e IV emissione locale (15/17,18/19), gomma originale/integra per il n. 17, perfetti. Molto freschi. Alcuni valori firmati G.Bolaffi, Griani, Mezzadri.	1.000	100
2355	⊙	COSTANTINOPOLI 1908 - 30 pa. su 15 cent., III emissione locale, striscia orizzontale di quattro con la varietà 15ea, 15e, due esemplari, 15eb, angolo di foglio, usata, perfetta.	700	50
2356	**	COSTANTINOPOLI 1908 - 20 pi. su 5 lire, III emissione locale (17), soprastampa fortemente spostata in alto e a sinistra, gomma integra, perfetto. Bella varietà, ad oggi non catalogata.	-	60
2357	*	COSTANTINOPOLI 1908 - 20 pi. su 5 lire, II emissione locale, soprastampa fortemente spostata in basso, a cavallo (17ca), gomma originale, leggera traccia di linguella, perfetto.	600	50
2358	*	COSTANTINOPOLI 1908 - 20 pi. su 5 lire, III emissione locale, soprastampa fortemente spostata a sinistra "0 20 2 - IASTRE P" (17d), gomma originale, perfetto. E.Diena.	650	50
2359	△	COSTANTINOPOLI 1908 - 4 pi. su 1 lira, IV emissione locale, blocco di quattro, un esemplare con varietà "PIASTRE" (18,18f), perfetto, usato su frammento a Costantinopoli 12/10/1908.	-	50
2360	**	COSTANTINOPOLI 1909/11 - Soprastampati (20/27), gomma integra, perfetti. Molto freschi.	350	40
2361	**	COSTANTINOPOLI 1921 - V emissione locale (28/32), gomma integra, perfetti. A.Diena e Colla per il n. 28.	2.500	250
2362	**	COSTANTINOPOLI 1921 - V emissione locale (28/32), gomma integra, perfetti. Ferrario.	2.500	250
2363	**	COSTANTINOPOLI 1921 - V emissione locale (28/32), nuovi, gomma integra, perfetti. Ferrario.	2.500	250
2364	*	COSTANTINOPOLI 1921 - V emissione locale (28/32), gomma originale, perfetti. Molto freschi.	1.000	60
2365	✉	COSTANTINOPOLI 1921 - 4 piastre su 20 cent. arancio (30), perfetto, su cartolina da Costantinopoli 8/11/1921 per l'Italia. Rarissimo uso postale. Ferrario.	-	500
2366	*	COSTANTINOPOLI 1921 - 5 pi. su 25 cent., V emissione locale, doppia soprastampa (31a), gomma originale, perfetto. Fiecchi.	550	40



2359



2361 ex



2362 ex



2363 ex



2364 ex



2366



2365



2369 ex



2370 ex



2373 ex



2382



2371



2372 ex



2367



2374



2375 ex



2376



2377



2380

2367	△	COSTANTINOPOLI 1921 - 10 pi. su 60 cent., due esemplari frazionati verticalmente, metà sinistra e metà destra (32c,32d), usati su due frammenti con esemplari interi, a Galata nel settembre 1922. Di questo frazionamento sono noti una trentina d'esemplari, eseguiti per il servizio pacchi postali in questo ufficio. Molto interessanti. Em.Diena.	1.200+	80
2368	**	COSTANTINOPOLI 1921/22 - Soprastampati con nuovo valore (33/40), gomma integra, perfetti. Molto freschi.	250	35
2369	*/(*)	COSTANTINOPOLI 1922 - VII emissione locale (47/57), gomma originale ad eccezione del n. 57 nuovo senza gomma, perfetti. Em./A.Diena per i due alti valori.	1.300	80
2370	*	COSTANTINOPOLI 1922 - VII emissione locale (47/57), gomma originale, perfetti.	1.300	100
2371	*	COSTANTINOPOLI 1922 - 45 pi. su 5 lire, VII emissione locale, due esemplari, uno con soprastampa fortemente spostata a sinistra (56cb), l'altro fortemente spostata a destra, non catalogato, gomma originale, perfetti.	-	75
2372	*	COSTANTINOPOLI 1922 - VIII emissione locale (58/67), gomma originale, leggerissima traccia di linguella, perfetti. Molto freschi.	500	50
2373	**	COSTANTINOPOLI 1923 - Serie completa di non emessi in blocchi di quattro (68/75), tutti perfetti ad eccezione di un basso valore n. 70, gomma originale integra.	2.400+	225
2374	*	COSTANTINOPOLI ESPRESSI 1922 - 15 pi. su 30 cent., soprastampa locale più grande (2), gomma integra, perfetto.	700	75
2375	**	COSTANTINOPOLI ESPRESSI 1922/23 - Quattro espressi soprastampati (1/4), gomma originale integra, perfetti.	1.935	200
2376	**	COSTANTINOPOLI ESPRESSI 1922 - 15 pi. su 30 cent. soprastampa locale più grande (2), gomma originale integra, perfetto. Ferrario.	1.750	150
2377	**	COSTANTINOPOLI ESPRESSI 1922 - 15 pi. su 30 cent. soprastampa più grande (2), blocco di quattro, gomma originale integra, perfetto. Raro. Cert. Ferrario.	7.000+	400
2378	**/(*)	COSTANTINOPOLI SEGNATASSE 1922 - Soprastampati con bollo di controllo (1/6), gomma integra, nuovi senza gomma i due alti valori, perfetti. A.Diena per i due alti valori.	-	400



2379

2379	**	COSTANTINOPOLI SEGNATASSE 1922 - Soprastampati con bollo di controllo (1/6), gomma integra, perfetti. Molto freschi. Cert. Sorani per i due alti valori.	8.500	1.000
2380	**	COSTANTINOPOLI SEGNATASSE 1922 - 60 cent., soprastampa fortemente spostata a sinistra (3bab), blocco di quattro, gomma integra, perfetto.	1.800++	100



2381

2381	⊙	COSTANTINOPOLI SEGNATASSE 1922 - Soprastampati localmente (1/6), usati, perfetti. Cert. Ferrario.	7.000	700
2382	**	DURAZZO 1909 - 4 pi. su 1 lira, soprastampa fortemente spostata in basso, ripetuta in parte sul bordo di foglio inferiore (6ba), gomma integra, perfetto.	675	50
2383	*	DURAZZO 1909 - 20 pi. su 5 lire (7), buona centratura, gomma originale, leggerissima traccia di linguella, perfetto. Bello.	500++	30
2384	**	GERULASEMME 1909/11 - Soprastampati (1/8), gomma integra, perfetti. Belli. N. 7 firmato Em. e A.Diena, cert. Ferrario.	5.000	600
2385	⊙	GERUSALEMME 1909 - 20 pi. su 5 lire (7), usato, perfetto.	2.000	120



2378



2383



2384 ex



2385



2386 ex



2387 ex

2386	**	GIANNINA 1909/11 - Soprastampati (1/8), gomma originale integra, perfetti. A.Diena per i due alti valori e cert. Ferrario.	1.625	200
2387	**/*	SALONICCO 1909/11 - Soprastampati (1/8), gomma originale, integra per i bassi valori, perfetti. A.Diena per gli alti valori.	850++	100
2388	**	SCUTARI 1909/16 - Soprastampati (1/8,9,10), gomma originale integra, perfetti. Molto freschi.	527	65
2389	**	SCUTARI D'ALBANIA 1911 - 40 pi. su 10 lire, soprastampa fortemente spostata a destra (8ba), gomma integra, perfetto. Bello.	600	30
2390	**	SMIRNE 1909/22 - Soprastampati, le due emissioni (1/8,9/13), gomma originale, integra, perfetti. Molto freschi.	960	120
2391	**	SMIRNE 1909 - 20 pi. su 5 lire, soprastampa fortemente spostata in basso e a destra (Iaa), gomma integra, perfetto.	1.200	60
2392	**	VALONA 1909/11 - Soprastampati, serie completa (1/8), gomma integra, perfetti.	500	50
2393	**/*	VALONA 1909/16 - Soprastampati (1/8,9,9A,10), gomma integra, ad eccezione del n. 3 gomma originale, perfetti. A.Diena per il n. 8.	557	70
2394	△	BENGASI 1901/1916 - Cinque frammenti con francobolli di Regno, Bengasi e Libia, tutti con differenti annulli di Bengasi. Interessante.	-	100
2395	**	BENGASI 1901 - 1 p. su 25 cent. (1), ottima centratura, gomma integra, perfetto. Bello. Ferrario.	600	70
2396	⊙	BENGASI 1911 - 1 pi. su 25 cent., soprastampa fortemente spostata a destra (2a), usato, perfetto.	600	40
2397	**	TRIPOLI 1909 - 10 cent., doppia soprastampa di cui una fortemente spostata in basso ed obliqua (4ba), coppia orizzontale, gomma integra, perfetta. Em. Diena.	1.350+	80
2398	⊙	TRIPOLI 1909 - 40 cent. soprastampato, stampa del francobollo mancante in alto (7d), usato, ottimo stato. Molto raro. Ferrario.	1.200	60

CINA

2399	*	PECHINO 1917 - 2 cent. su 5 cent. (1), gomma originale, leggera traccia di linguella, perfetto. Cert. Ferrario.	900	120
------	---	---	-----	------------



2400

2400	⊙	PECHINO 1917 - 2 cents su 5 cent., coppia orizzontale con le soprastampe "Pechino" e "Tientsin" in coppia (1d), usata, perfetta. Rara. Sorani, cert. Ferrario.	-	2.000
2401	**	PECHINO 1917 - 4 cent. su 10 cent. Leoni, soprastampa a mano (2), nuovo, gomma originale integra, perfetto. Molto fresco. Cert. Ferrario.	3.200	350
2402	*	PRCHINO 1917 - 6 cent. su 15 cent. Michetti, soprastampa locale a mano (3), gomma originale, perfetto. Cert. Diena.	3.500	400



2403



2404



2405

2403	⊙	PECHINO 1917 - 8 cent. su 20 cent. su 15 cent. (4), usato, perfetto. Bello e raro. G. Bolaffi, cert. Diena e Ferrario.	8.000	1.000
2404	**	PECHINO 1917 - 8 cent. su 20 cent. (5), gomme integra, perfetto. Molto raro e di ottima qualità. G. Bolaffi, cert. Ferrario e Diena.	37.500	4.500
2405	⊙	PECHINO 1917 - 40 cent. su 50 cent., errore di valore (6A), usato, perfetto. Molto raro e di ottima qualità. E. Diena, cert. Diena e Ferrario.	50.000	6.000



2406

2406	⊙	PECHINO 1917 - 40 cent. su 1 lira soprastampa a mano (7), usato, perfetto. Grande rarità della Filatelia Italiana, uno dei pochi esemplari noti. E. Diena, Raybaudi, Caffaz, cert. Diena e Ferrario.	120.000	14.000
2407	**	PECHINO 1917/18 - Soprastampati (8/17), gomme integra, perfetti. Molto freschi.	3.500	400
2408	**	PECHINO 1918/19 - Soprastampati localmente con nuovo valore (19/27), gomme integra, perfetti. Molto freschi. Cert. Ferrario.	6.250	750



2409

2409	⊙	PECHINO 1918 - 2 dollari su 5 lire (29), usato, perfetto. Raro e di ottima qualità. A. Diena, cert. Diena e Ferrario.	30.000	4.000
------	---	---	--------	--------------



2410

2410	⊙	PECHINO 1919 - 2 dollari su 5 lire, soprastampa in caratteri maiuscoli (30), usato, perfetto e di ottima centratura. Splendido di eccellente qualità. Solo 15 esemplari noti. Grande rarità della Filatelia Italiana. A. Diena, Sorani, cert. Diena e Ferrario.	190.000	25.000
------	---	---	---------	---------------

2411	**	PECHINO ESPRESSI 1917 - 30 cent. soprastampato (1), ben centrato, angolo di foglio, gomma integra, perfetto. Bello.	170+	20
2412	*	PECHINO ESPRESSI 1917 - 12 cent. su 30 cent. (2), ottima centratura, gomma originale, perfetto. Fiecchi.	560	50
2413	**	PECHINO SEGNATASSE 1917 - Soprastampati (1/4), gomma integra, perfetti. Belli.	150	20



2414

2414	⊙	PECHINO SEGNATASSE 1918 - 4 cents su 10 cent., soprastampa del valore a mano (5), usato, perfetto. Splendido e rarissimo, sono noti solo sei esemplari usati e sette nuovi. A.Diena, Sorani, cert. Diena e Ferrario.	190.000	27.500
2415	**	PECHINO SEGNATASSE 1918 - Soprastampati localmente con nuovo valore, tre esemplari (6/8), gomma integra, perfetti. Molto freschi. Cert. Ferrario.	3.000	400
2416	**	TIENTSIN 1917 - 2 cent. su 5 cent. (1), gomma originale integra, perfetto. Cert. Ferrario.	2.000	200
2417	**	TIENTSIN 1917 - 4 cent. su 10 cent. (2), gomma originale integra, perfetto. Bello. Cert. Ferrario.	4.500	500



2418



2419

2418	**	TIENTSIN 1917 - 6 cent. su 15 cent. soprastampa locale a mano (3), gomma integra, perfetto. Molto fresco e raro. Cert. Ferrario e Diena.	11.000	1.250
2419	**	TIENTSIN 1917 - 6 cent. su 15 cent. soprastampa locale a mano (3), nuovo, gomma originale integra, perfetto. Molto fresco e raro! Cert. Ferrario.	11.000	1.250
2420	**	TIENTSIN 1917/18 - Soprastampati (4/13), gomma integra, perfetti.	3.500	300
2421	**	TIENTSIN 1917/18 - Soprastampati (4/13), gomma integra, perfetti. Cert. Chiavarello per i n. 8 e 13.	3.500	325



2422



2423

2422	**	TIENTSIN 1919 - 2 dollari su 5 lire Floreale soprastampato localmente (24), ben centrato, gomma originale integra, perfetto. Splendido e raro. A.Diena, Sorani, cert. Ghiglione e Ferrario.	52.500	6.000
2423	⊙	TIENTSIN 1921 - 2 dollari su 5 lire (25), usato, perfetto. Molto raro, tiratura 300 esemplari. Em. e A.Diena, Ferrario, cert. Diena.	30.000	3.500

2424	**	TIENTSIN ESPRESSI 1917 - 30 cent. soprastampato (1), buona centratura, gomma integra, perfetto. Ferrario.	170	20
2425	**	TIENTSIN SEGNATASSE 1917 - Soprastampati (1/4), gomma integra, perfetti. Freschissimi.	150	20



2426

2426	**	TIENTSIN SEGNATASSE 1918 - 4 cent. su 10 cent. (5), gomma originale integra, perfetto e ben centrato. Raro e di ottima qualità! A.Diena, Sorani, cert. Ferrario.	27.000+	3.000
------	----	--	---------	--------------



2388 ex



2390 ex



2391



2392 ex



2393 ex



2399



2394 ex



2395



2396



2397



2398



2401



2402



2408 ex



2407 ex



2412



2416



2417



2415



2420 ex



2421 ex



2427 ex



2429



2428



2433 ex



2430



2432



2437



2435



2438



2434



2436

COLONIE E POSSEDIMENTI
EMISSIONI GENERALI

2427	**	1934 - Mondiali di calcio (46/50+A), perfetti, gomma originale integra. Cert. Ferrario.	2.500	250
2428	✉	POSTA AEREA 1932 - 50 cent., 1 lira, 3 lire, 5 lire Dante (A8/A11), perfetti, su aerogramma raccomandato da Tripoli 9/8/1932 a Firenze. Cert. Raybaudi.	-	150
2429	**	POSTA AEREA 1933 - 50 lire azzurro, Decennale della marcia su Roma, non dentellato in basso (A29b), nuovo, gomma originale integra, perfetto. Cert. Ferrario.	5.700	300

AFRICA ORIENTALE ITALIANA

2430	(*)	1938 - 5 cent. Soggetti vari (2), bozzetto a china della cornice su carta velina spessa, cm. 17x11 ca, perfetto. Raro.	-	100
2431	✉	POSTA AEREA 1938 - 3 lire Posta aerea, due esemplari, 1,25 lire (A8,13), buono stato, su aerogramma raccomandato da Mogadiscio 13/10/1938 ad Assisi.	475	40
2432	(*)	POSTA AEREA 1938 - 5 lire (A9), bozzetto del francobollo su carta velina spessa, cm. 17,7x10,6, con disegno a china e fondo rigato applicato con pellicola trasparente, perfetto. Bello e molto raro!	-	250
2433	**	SEGNATASSE 1939/40 - Soprastampati A.O.I., serie completa, senza il valore da 10 lire, con varietà senza punto dopo "I" in coppia con il normale (1-1a/11-11a,13-13a), 1 lira arancio decalco della soprastampa (9b), tutti nuovi, perfetti, gomma originale integra. Insieme raro e di difficile reperibilità.	2.140+	140

CIRENAICA

2434	*	1923 - 20 cent. Propaganda Fide (1), doppia dentellatura a sinistra, filigrana lettere parziale, nuovo, gomma originale, perfetto. Molto bello e non catalogato.	-	60
2435	**	1923 - 20 cent. Propaganda Fide, non dentellato in alto (1d), bordo di foglio, gomma integra, perfetto. Ferrario.	2.100	100
2436	*	1923 - 30 cent. Propaganda Fide (2), soprastampa spostata a destra, nuovo, gomma originale, perfetto. Bello e non catalogato. Raro.	-	70
2437	**	1923 - 30 cent. Propaganda Fide, striscia verticale di tre non dentellata orizzontalmente e in basso (2h), ultimo esemplare con filigrana lettere, nuova, gomma originale integra, perfetta. Splendida e rara! Ferrario.	4.500++	270
2438	**	1923 - 1 lira Propaganda Fide, coppia verticale non dentellata al centro e in basso (4, varietà non catalogata per questo valore), gomma integra, perfetta. E.Diena.	-	100
2439	*	1923 - 1,25 lire Propaganda Fide, striscia verticale di tre non dentellata orizzontalmente e in basso (4h), nuovo, gomma originale, perfetta. Bella e rara. Ferrario.	3.000	180
2440	**	1924 - 30 cent. Manzoni, doppia soprastampa verticale dal basso in alto, saggio (P8), angolo di foglio, gomma integra, perfetto. Ferrario.	1.650+	100
2441	**	1925/26 - 60 cent. e 1 lira Giubileo del Re, dent. 11, coppia verticale con filigrana corona coricata ed un esemplare con filigrana lettere (23b,24b,23c,24c), nuove, gomma integra, perfette.	420+	25
2442	**	1926 - 1,25 lire Giubileo, dent. 13 1/2 (26), centratura eccezionale, gomma originale integra, perfetto. Molto bello. Cert. Ferrario.	2.250++	300
2443	**	1926 - 1,25 lire Giubileo, dent. 13 1/2 (26), gomma integra, perfetto.	2.250	225



2444

2444	*	1926 - 20 cent. San Francesco, non dentellato a sinistra (27f), bordo di foglio, gomma originale, perfetto. Molto raro. E.Diena.	7.000	350
------	---	--	-------	------------



2439



2440



2442



2445



2446



2452



2449



2451



2461 ex



2450



2453 ex



2458 ex



2457



2460 ex



2445	**	1926/27 - 5 + 2,50 lire S.Francesco, pli d'accordeon e 60 + 30 cent. Milizia I, non dentellato a destra (31,39), gomma originale integra, perfetti. Molto belli, rari e non catalogati.	-	100
2446	**	1926 - 5 + 2,50 lire San Francesco, non dentellato in basso (31ca), bordo di foglio, gomma integra, perfetto. Molto fresco.	4.500	300



2447

2447	**	1926 - 5 + 2,50 lire San Francesco, non dentellato a destra (31d), bordo di foglio, gomma integra, perfetto. Bello e raro. Cert. Ferrario.	6.750	350
2448	⊙	1927 - Milizia I (38/41), usati, perfetti. Ferrario.	320	30
2449	**	1927 - 60 + 30 cent. Milizia I, non dentellato in alto (39b), bordo di foglio, gomma integra, perfetto. Bello, Ferrario.	4.500	275
2450	**	1927 - 1,25 lire + 60 cent. Milizia I, soprastampa "Cirenaica" ripetuta anche sul bordo inferiore (40ab), gomma originale, impercettibile traccia di linguella. Raro. G.Bolaffi, Chiavarello, cert. Ferrario.	4.800	500
2451	**	1927 - 50 cent. Volta, soprastampa "Cirenaica" normale ed "Eritrea" capovolta (43d), nuovo, gomma originale integra, perfetto. Raro. Ferrario.	1.050	75
2452	*	1927 - 50 cent. Volta, coppia orizzontale non dentellata verticalmente (43g), bordo di foglio, gomma originale, perfetta.	280+	20
2453	**	POSTA AEREA 1934 - Volo Roma - Mogadiscio, serie completa soprastampati "SAGGIO" (A30/A39), nuovi, gomma originale integra, perfetti. Bellissimi e rari! Cert. Ferrario.	1.700	150



2454

2454	**	SERVIZIO AEREO 1934 - 25 + 2 lire carminio scuro, Coroncina, soprastampato "SAGGIO" (1), nuovo, gomma originale integra, perfetto. Bellissimo e raro! Cert. Ferrario.	-	650
------	----	---	---	------------



2462



2465 ex



2466 ex

EGEO



2455

2455	✉	1937 - 10 lire, striscia di tre e singolo, 5 lire, sei coppie, 1,25 lire, striscia di quattro, singolo e coppia, 50 cent., striscia di quattro, Pittorica, 50 cent. posta aerea (61/64,A30), alcuni inevitabili difetti, su aerogramma raccomandato da Rodi 11/4/1937 per il Messico. SI TRATTA DELLA MASSIMA AFFRANCATURA NOTA DELL'EGEO, impreziosita dalla rara destinazione. Insieme unico, rarità del settore! Ferrario.	21.200++	2.500
------	---	---	----------	--------------



2456 ex

2456	**	1930 - Congresso Idrologico, soprastampati, serie completa (12/20), nuovi, gomma originale integra, perfetti. Bellissimi. Sorani, cert. Ferrario.	7.500	1.000
2457	(*)	1930 - 5 cent. Congresso Idrologico, non dentellato a sinistra (12c), bordo di foglio, nuovo senza gomma, perfetto. Raro! Fotocopia cert. Sorani della coppia di provenienza.	1.800	250
2458	**	1931 - Congresso Eucaristico (30/36), gomma integra, perfetti. Belli.	750	80
2459	**	1932 - 10 cent. Pittorica (57), blocco di quattro, angolo di foglio, dentellatura orizzontale parziale, dentellatura verticale mancante nella coppia superiore e parziale in quella inferiore, gomma integra, lieve difetto in un esemplare, gli altri perfetti. Insieme unico, non catalogato. Cert. Caffaz.	-	300
2460	**	1934 - Mondiali di calcio (75/79+A), gomma integra, perfetti. Ottima qualità. Cert. Ferrario.	2.600	350
2461	*	1934 - Mondiali di calcio (75/79+A), gomma originale, perfetti.	1.040	100
2462	**	1934 - 2,55 + 2 lire Medaglie, non dentellato in basso (89a), bordo di foglio, gomma integra, perfetto. Raro. Cert. Avi.	6.000	750
2463	✉	1938 - Augusto (99/108+A47/A51), serie completa, perfetti, usati su foglio speciale celebrativo a Rodi 23/8/1938, annulli originali. Ferrario.	500	50
2464	✉	1938 - Augusto, serie completa (99/108+A), usati, perfetti, su foglio speciale celebrativo a Rodi 4/9/1938, annulli originali. Ferrario.	500	50
2465	**	POSTA AEREA 1932 - Garibaldi (14/20), gomma integra, perfetti. Ottima qualità.	2.250	300
2466	**	POSTA AEREA 1933 - Zeppelin (22/27), gomma integra, perfetti. Ottima qualità.	2.500	350
2467	**	POSTA AEREA 1933 - Trittici Crociera Balbo (28/29), gomma integra, perfetti.	550	80
2468	**	POSTA AEREA 1933 - Trittici Crociera Balbo (28/29), gomma integra, perfetti. Molto freschi.	550	80



2469

2469	✉	POSTA AEREA 1933 - 5,25 + 44,75 lire Trittico Crociera Nord Atlantica (29), applicato con sezioni separate, perfette, su aerogramma raccomandato da Rodi 4/6/1933 per Chicago U.S.A., rispedito al mittente, con bolli speciali. Delle 180 lettere trasportate con trittici dell'Egeo, questa è l'UNICA CON LE SEZIONI SEPARATE. Rarità. Ferrario, cert. E.Diena.	-	2.750
2470	⊙	POSTA AEREA 1934 - 80 cent. e 1 lira Ala stilizzata, filigrana coricata + filigrana lettere (31Ac,32Ac), blocco di 20 esemplari, usati, perfetti e 5 lire Ala stilizzata, blocco di 10 con filigrana coricata + filigrana lettere (33Ad), usato, perfetto.	1.200	70
2471	⊙	SEGNATASSE 1934 - Serie completa (1/9), perfetti, usati su 3 cartoncini a Rodi 12/9/1943. Ferrario.	225+	20
2472	⊙	SEGNATASSE 1934 - Serie completa (1/9), usati, perfetti, annulli originali.	225	25
2473	⊙/△	OCCUPAZIONE TEDESCA EGEO 1943 - Pro Assistenza Egeo (118/125+E), usati, perfetti.	1.300	125
2474	✉	OCCUPAZIONE TEDESCA EGEO 1943 - Pro Assistenza Egeo e Pro Sinistrati, soprastampati, serie completa di posta ordinaria (118/125,126/131), perfetti, usati su tre grandi frammenti. Annulli originali. Ferrario.	1.000	100



2475

2475	✉	OCCUPAZIONE TEDESCA EGEO POSTA AEREA 1944 - Ala stilizzata, soprastampati "Pro sinistrati di guerra". Serie completa su cartoncino speciale, annullati a Rodi 25/10/1944, perfetti. Il valore da 5 lire doppia soprastampa, argento e rossa. Insieme rarissimo di cui si conoscono solo pochissimi casi. Ferrario, cert. Oro Raybaudi.	11.000	1.000
------	---	--	--------	--------------



2459



2476



2473 ex



2477



2467



2468



2478



2481



2482



2484 ex



2486



2487



2488



2489



2490



2491

2476	**	OCCUPAZIONE TEDESCA EGEO ESPRESSI 1943 - 2,50 + 2,50 lire espresso, doppia soprastampa (E4b), gomma integra.	1.125	150
2477	☒	CARCHI 1912 - 5 cent. Leoni (Regno 81), perfetto su cartolina da Carchi, annullo a doppio cerchio "Poste Italiane KALKI (Egeo)", a Cigliano Vercellese 6/8/1912. Non comune precursore.	-	150
2478	**	CARCHI 1932 - 30 cent. Garibaldi, doppia soprastampa (2a), bordo di foglio, gomma integra, perfetto. Em.Diena, G.Bolaffi.	1.800	200
2479	☒	LERO 1926 - 20 cent. Michetti (Regno 204), annullato con bollo ovale amministrativo "Regie Poste Marina di Lero, Egeo", su cartolina per Milano. Non comune. Ferrario.	-	50
2480	**	NISIRO 1912 - 15 cent. Leoni (10), blocco di sei, buona centratura, gomma originale integra, perfetti.	900	50
2481	**	PISCOPI 1932 - 50 cent. Garibaldi doppia soprastampa (21a), perfetto, gomma originale integra. G.Bolaffi, Emilio Diena, Ferrario.	1.650	200
2482	**	RODI 1916 - 20 cent. su 15 cent. soprastampato (8), ottima centratura, gomma integra, perfetto. Bello. Cert. Bianchi.	1.200	100



2483

2483	☒	RODI 1918 - 10 cent. Leoni, non dentellato (3c), perfetto, isolato su cartolina da Rodi 17/11/1918 a Roma. Si tratta dell'UNICO ESEMPLARE NOTO di tale varietà. Grande rarità. Emilio Diena, cert. Ferrario, A.Diena, G.Bolaffi.	-	1.000
------	---	--	---	--------------

ERITREA

2484	**/*	1893 - Prima emissione (1/11), gomma originale, integra per alcuni valori (non calcolati), perfetti.	3.500+	350
2485	☒	1894 - 1 cent. De La Rue (1), striscia di quattro, un esemplare con lieve difetto, su fascetta per stampati da Genova 3/9/1894 per Roma. Rarissimo uso di francobolli di Eritrea in territorio metropolitano. Cert. Sorani.	-	400
2486	**	1893 - 1 cent. De La Rue, soprastampa capovolta (1c), ben centrato, gomma integra, perfetto. Molto bello! A.Diena, Colla, Avanzo, cert. E.Diena.	1.800	100
2487	*	1893 - 1 cent., doppia soprastampa (1d), gomma originale, perfetto. Em.Diena, Fiecchi, cert. Ferrario.	3.800	200
2488	*	1893 - 2 cent. De La Rue, soprastampa capovolta (2c), gomma originale, perfetto. A.Diena.	1.200	80
2489	☉	1893 - 20 cent. arancio e 1 lira bruno e giallo, Umberto I, soprastampa fortemente spostata a sinistra (5ea,10ea), usati, perfetti. Pochissimi esemplari esistenti. Ferrario.	1.600	75
2490	**	1893 - 5 lire Umberto I, fondo di colore spostato (11g), gomma integra, perfetto. G.Oliva, cert. Avi.	3.300	150
2491	*	1893 - 5 lire Umberto I, fondo di colore spostato (11g), gomma originale, un dente corto in alto. Cert. E.Diena.	2.200	100
2492	☉	1897 - 5 cent., soprastampa capovolta (14b), usato, perfetto. Raro. Em.Diena, A.Bolaffi senior, cert. Oro Raybaudi.	7.500	750

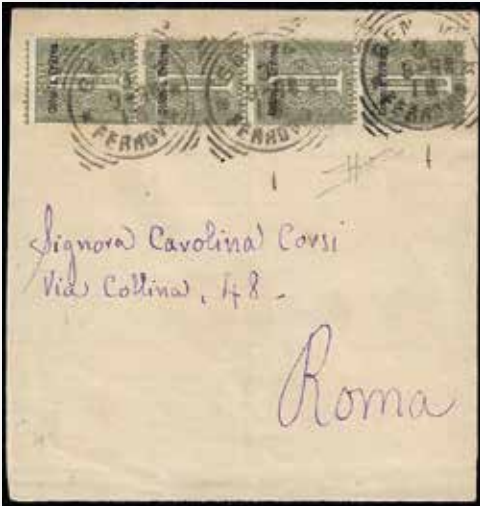

2485



2492



2493 ex



2494 ex



2496



2497



2495



2498 ex



2499 ex



2500 ex



2505



2501



2502



2503 ex



2506



2504

2493	**	1903 - Floreale (19/29), gomma integra, perfetti. Cert. Avi.	4.000	500
2494	*	1903 - Floreale, serie completa senza il 40 cent. (19/24+26/29), perfetti, gomma originale.	950	100
2495	☒	1913 - 1 cent. soprastampa capovolta (19c), perfetto, con valori complementari, due con leggeri difetti, su busta dal PIROSCAFO POSTALE CATANIA 11/12/1913 a Milano. Probabilmente unico caso noto su lettera. Ferrario, cert. Sorani.	-	400
2496	*	1903 - 2 cent. Floreale, soprastampa "ia Eritrea", senza "Colon" (20aa), gomma originale, perfetto. A.Diena.	850	50
2497	*	1903 - 25 cent. Floreale, doppia soprastampa di cui una obliqua (24d), gomma originale, perfetto. Raro. A.Diena.	2.500	120
2498	**	1910/14 - Soggetti africani, dent. 13 1/4 (34/37), gomma integra, perfetti. Cert. Avi.	2.375	250
2499	**	1910/14 - Soggetti africani, dent. 13 1/4 (34/37), gomma integra, perfetti. Ferrario.	2.375	250
2500	**	1910/14 - Soggetti africani, serie completa dent. 13 1/4 (34/37), nuovi, gomma originale integra, perfetti. Ferrario.	2.125	250
2501	☒	1924 - 5 cent. Soggetti africani (34), in affrancatura mista con 10 cent. marca da bollo Vittorio Emanuele III soprastampa "Eritrea", perfetti, su cartolina da Adi Caie 18/3/1924 a Milano. Rara. Sorani, Ferrario.	-	150
2502	*	1914 - 5 cent. Soggetti Africani, dent. 13 1/4, blocco di quattro con due coppie orizzontali con tripla dentellatura al centro (34e), gomma originale. Insieme molto raro e perfetto. Ferrario.	640+	50
2503	**/*/*/☉	1916 - Croce Rossa, splendido insieme di otto esemplari con la varietà di soprastampa "EPITREA" anziché "ERITREA", anche in coppia con il normale (41f,42f,43f,44f,44f nota,43g+43fg), tutti perfetti, ottima qualità.	2.300++	130
2504	**	1916 - 20 su 15 + 5 cent. Croce Rossa (43), blocco di sei con soprastampa fortemente spostata in senso verticale, "a cavallo", soprastampe disallineate e varietà "EPITREA", gomma integra, perfetto. Insieme unico e non catalogato!	-	750
2505	*	1916 - 20 su 15 + 5 cent. Croce Rossa, solo "ITREA" in soprastampa, dovuto a forte spostamento prima fila del foglio (43), nuovo, gomma originale, perfetto. Rarissimo e non catalogato. Ferrario.	-	80
2506	**	1916 - 20 + 5 cent. Croce Rossa, soprastampa capovolta (44), gomma integra, perfetto. Cert. Avi.	2.400	250
2507	*	1916 - 20 c. + 5 c. Croce Rossa, striscia orizzontale di quattro, il primo esemplare con soprastampa fortemente spostata in basso e a sinistra, il secondo con soprastampa a cavallo, gli ultimi due con soprastampa fortemente spostata in alto e a sinistra (44c,44b,44bb), gomma originale, perfetta. Bella. G.Bolaffi.	760++	50



2508

2508	☉	1916 - 20 + 5 cent. Croce Rossa, coppia verticale, un esemplare senza soprastampa (44e), bordo di foglio, usata, perfetta. Molto rara! A.Diena, G.Oliva, cert. Ferrario.	8.500	350
------	---	--	-------	------------



2507



2509



2510



2511



2512



2513



2514



2516



2517



2518



2519



2521



2520

2509	⊙	1916 - 20 su 15 cent. Soggetti Africani, soprastampa fortemente spostata in basso e a sinistra (46db), blocco di quattro, usato ad Asmara, perfetto. Non comune. A.Diena, Ferrario.	-	50
2510	*	1916 - 20 cent. su 15 cent., non dentellato a sinistra (46g), bordo di foglio parziale, gomma originale, perfetto. A.Diena.	1.100	60
2511	*	1916 - 20 su 15 cent. Soggetti Africani soprastampato, coppia orizzontale con il primo esemplare non dentellato a destra ed il secondo non dentellato verticalmente (46f+46h), nuova, gomma originale, perfetta. Rara. Ferrario.	1.220+	75
2512	⊙	1916 - 20 cent. su 15 cent., senza "cent.20" e sbarrette a sinistra, coppia con il normale (46la,nota), usata, perfetta, rara.	3.300	150
2513	*	1922 - 10 cent. Vittoria, soprastampa fortemente spostata a sinistra "a cavallo" (51), gomma originale, perfetta. Bella varietà, non catalogata. A.Diena.	-	100
2514	**	1922 - 15 cent. Vittoria, soprastampa incompleta (52cb), gomma integra, perfetto. E.Diena.	900	60



2515

2515	**	1922 - (2 cent.) su 1 b. Leoni, valore in centesimi mancante, blocco di quattro (54g nota), gomma integra, perfetto e splendido. Molto raro, 16 francobolli noti con questa varietà. Sorani, cert. Ferrario.	22.000+	700
2516	**	1922 - 1 lira, coppia verticale, l'esemplare inferiore con "ERITREA" mancante (60b), gomma integra, perfetta. Rara! Em.Diena, cert. Avi.	9.750	700
2517	**	1923 - 20 cent. Propaganda Fide, non dentellato orizzontalmente (61b), bordo di foglio, gomma integra, perfetto.	525	35
2518	**	1924 - 5 lire Manzoni (76), ottima centratura, gomma integra, perfetto. Molto bello. Cert. E.Diena.	3.200	300
2519	**	1924 - 1 cent. Floreale, soprastampa capovolta (77a), bordo di foglio, gomma integra, perfetto. Ferrario.	600	40
2520	**	1924 - 2 cent. su 1 b. soprastampato (80), due fogli completi di cinquanta esemplari con interspazio di gruppo al centro, con numero di tavola, gomma integra, dentellatura aperta in alcuni punti, freschissimi.	15.000++	600
2521	**	1924 - 2 cent. su 1 b., soprastampa "Eritrea" fortemente spostata in alto e sbarrette oblique (80dd), coppia orizzontale, gomma integra, perfetta. Molto fresca. Ferrario.	1.140	70
2522	**	1924 - 2 cent. su 1 b., striscia orizzontale di 10, sbarrette oblique, ripetute anche sul bordo di foglio di tre esemplari (80f,80fa), angolo di foglio con numero di tavola, gomma integra, perfetta. Rara e molto fresca. Un esemplare leggermente difettoso. Ferrario.	1.935+	100
2523	**	1924 - 5 cent. su 2 b., sbarrette della soprastampa fortemente spostate nei due sensi (81ia), striscia orizzontale di tre, gomma integra, perfetta. Bella. R.Diena, cert. Carraro.	1.260	70
2524	⊙	1925 - 2 lire Floreale, coppia orizzontale con dentellatura orizzontale fortemente spostata in senso verticale (95c), usata, perfetta. Rara. Cert. Sorani.	900+	60
2525	**	1925 - 1 lira Giubileo, dent. 11 non dentellato in basso (97a), bordo di foglio, gomma integra, perfetto. Bello! A.Diena, cert. Caffaz.	3.000+	400



2522



2523



2524



2525



2526



2527 ex



2528



2529



2532



2530



2531



2534



2533



2535



2537

2526	*	1926 - 5 + 2,50 lire San Francesco, non dentellato in basso (106), gomma originale, perfetto e molto fresco. Varietà molto rara e non catalogata. Cert. Diena.	-	250
2527	**	1926 - Floreale soprastampati (113/115), blocchi di quattro, gomma originale integra, perfetti. Ferrario.	5.500+	300
2528	**	1926 - Floreale soprastampati (113/115), gomma integra, perfetti. Molto freschi. Cert. Avi.	1.375	150
2529	*	1926 - 2,50 lire Floreale, ornato floreale spostato (115ab), gomma originale, perfetto.	700	40
2530	**	1927 - 60 cent. + 30 cent. Milizia I, blocco di quattro con doppia dentellatura orizzontale al centro (117ea), bordo di foglio, gomma integra, perfetto. Bello.	960+	70
2531	**	1927 - 1,25 lire + 60 cent. Milizia I, errore di colore, non emesso, soprastampa fortemente spostata in alto (118Aa), gomma integra, perfetto. E.Diena, G.Oliva, cert. Avi.	6.750	600
2532	**	1927 - 50 cent. Volta, non dentellato in basso (121ha), gomma integra, perfetto. Molto fresco e raro.	3.300	170
2533	**	1927 - 50 cent. Volta, non dentellato in basso (121ha), nuovo, gomma originale integra, perfetto. Raro! Ferrario.	3.300	300
2534	*	1928 - 15 cent. Soggetti africani, non dentellato orizzontalmente (131a), gomma originale, perfetto.	900	50
2535	**	1928/29 - Parmeggiani soprastampati "ERITREA" (136/137), gomma integra, perfetti. Cert. Avi.	700	80



2536

2536	**	1929 - Milizia II, soprastampa grande, saggi (P4/P7), gomma originale integra, perfetti. Belli e rari, tiratura 50 esemplari. G.Bolaffi, cert. Sorani e Ferrario.	-	1.000
2537	✉	1930 - 25 cent. Soggetti africani (159), coppia, usata come segnatasse su busta affrancata con 15 cent. Parmeggiani e 10 cent. Imperiale (Regno 240,245), da Frasso Telesino 31/5/1930 ad Asmara. Raro uso, probabilmente unico. Ferrario.	-	750
2538	**	1930 - 5 lire Soggetti africani, doppia dentellatura orizzontale (163b), gomma integra, perfetto, minimo punto di trasparenza nella carta.	525	20
2539	**	1931 - 1,25 lire S.Antonio, doppia soprastampa (193b), gomma integra, perfetto. A.Diena, cert. Avi.	4.500	600



2540

2540	**	1931 - 1,25 lire S.Antonio, doppia soprastampa (193b), gomma integra, perfetto. Raro. Cert. E.Diena.	4.500	275
2541	✉	1936 - Ventuno esemplari del periodo (196/202,203/212,A17/18,A21,A23,E7,E9), usati su un foglio con annulli P.M. n. 55 5/5/36 e bollo riquadrato della Occupazione di Addis Abeba.	-	70
2542	**	1933 - 1 lira Soggetti africani, striscia orizzontale di quattro, tre esemplari con stampa fortemente evanescente (209a,209aa), bordo di foglio, gomma integra, perfetta. Bella varietà. Ferrario.	790+	75
2543	**	1933 - 1 lire Soggetti africani, dentellatura verticale fortemente spostata a sinistra (209b), gomma integra, perfetto.	450+	30



2539



2542



2543



2544



2547



2548



2549 ex



2555



2552



2560



2550 ex



2553 ex



2559 ex



2554 ex



2561



2551



2557



2558

2544	**	1934 - 2 lire Onoranze al Duca degli Abruzzi, non dentellato in basso (217a), gomma integra, perfetto. Raro! Cert. Avi.	9.750	1.250
------	----	---	-------	--------------



2545

2545	**	SERVIZIO AEREO 1934 - 25 + 2 lire Coroncina (1), nuovo, gomma originale integra, perfetto. Splendido per freschezza e centratura. Fiecchi, fotocopia cert. A.Diena della serie di provenienza, cert. Ferrario.	6.500	1.000
------	----	--	-------	--------------



2546

2546	**	ESPRESSI 1935 - 1,25 lire su 60 cent. soprastampa nera, dent. 11 (8), nuovo, gomma originale integra, perfetto. Molto fresco e raro. Cert. Diena e Ferrario.	19.500	2.000
2547	⊙	ESPRESSI 1927 - 1,25 lire su 60 cent., soprastampa nera fortemente spostata in basso, dent. 11 (8ab), usato, perfetto, lievi ossidazioni. Raro. A.Diena, cert. Carraro.	2.600	125
2548	**	ESPRESSI 1937 - 1,25 lire su 60 b. rosa anilina e bruno (11a), ben centrato, gomma integra, perfetto. Bello e non comune. E.Diena.	600+	60
2549	**/*	PACCHI POSTALI 1916 - Nodo di Savoia, soprastampa piccola, sette valori della serie (1,3/8), nuovi, gomma originale integra, perfetti. Il 3 lire con lieve traccia di Linguella. Molto freschi.	6.300	500
2550	**	PACCHI POSTALI 1917/24 - Nodo di Savoia, soprastampa grande (9/21), gomma integra, perfetti. Cert. Ferrario per gli alti valori.	3.000	350
2551	**	PACCHI POSTALI 1917 - 20 cent. nodo di Savoia soprastampa grande, coppia verticale con dentellatura fortemente spostata in alto, l'elemplare superiore praticamente senza soprastampa (11d,nota), gomma integra, perfetta. Cert. E.Diena.	960++	60
2552	**	RECAPITO AUTORIZZATO 1939 - 10 cent., due blocchi di quattro, uno con un esemplare con la seconda "E" incompleta, l'altro con un esemplare con la "T" rotta (1a,1b), entrambi bordo di foglio, gomma integra, perfetti. Belli. Ferrario.	1.155++	70
2553	**	SEGNATASSE 1903 - Soprastampati in alto, 10 valori (1/10), gomma originale integra, perfetti. Alti valori Ferrario.	3.000	225
2554	*	SEGNATASSE 1903 - Colonia Eritrea in alto, serie completa (1/11), nuovi, gomma originale, lievissima traccia di linguella, perfetti e molto freschi. 10 lire A. Diena, cert. Bottacchi.	7.500	500



2555

2555	**	SEGNATASSE 1903 - 10 lire azzurro e carminio, soprastampato (11), nuovo, gomma originale integra, perfetto. Molto fresco a raro. A.Diena, cert. Ferrario.	12.000	1.250
2556	⊙	SEGNATASSE 1903 - 10 lire soprastampato in alto (11), usato, perfetto. Fiecchi, Ferrario.	1.100	80
2557	*	SEGNATASSE 1903 - 50 e 100 lire (12/13), gomma originale, perfetti.	1.800	125
2558	**	SEGNATASSE 1903 - Alti valori soprastampati (12/13), gomma originale integra, perfetti. Molto freschi. Cert. Raybaudi.	3.600	400

2559	**/*	SEGNATASSE 1920/26 - Soprastampati "Colonia Eritrea" in basso (14/24), gomma originale, integra per alcuni valori (non calcolati), perfetti. Molto freschi. Sorani per il 2 lire.	5.000+	500
2560	*	SEGNATASSE 1920 - 5 cent., soprastampa e cifra capovolta (14a), gomma originale, perfetto. Em. e A.Diena.	750	45
2561	**	SEGNATASSE 1920 - 20 cent. soprastampa in basso (16), perfetto, gomma originale integra. Sorani, Ferrario.	2.600	200



2562

2562	**	SEGNATASSE 1920 - 20 cent., soprastampato in basso (16), blocco di quattro, bordo di foglio, gomma integra, perfetto. Molto fresco e raro. Ferrario.	13.000+	1.000
2563	**	SEGNATASSE 1926 - 60 cent. arancio e bruno, soprastampa in basso (25), blocco di quattro, perfetto, gomma integra. Ferrario.	2.000	100
2564	**	SEGNATASSE 1934 - 10 cent. azzurro, doppia soprastampa (27b), perfetto, gomma originale integra. Bello.	1.125	125
2565	**	SEGNATASSE 1934 - 20 lire soprastampa capovolta (38a), gomma integra, perfetto. A.Diena, G.Bolaffi.	1.125	125
2566	**	SEGNATASSE 1934 - 20 lire soprastampa capovolta (38a), perfetto, gomma originale integra. Ferrario.	1.125	100
2567	**	SEGNATASSE 1934 - 20 lire, soprastampa capovolta (38a), gomma integra, perfetto. A.Diena.	1.125	60
2568	**	SERVIZIO COMMISSIONI 1916 - Le tre varietà catalogate dell'emissione (1a,1a-a,2b), gomma integra, perfetti.	1.140	70
2569	**	SEGNATASSE VAGLIA 1924 - 50 cent., soprastampa fortemente spostata in basso, "a cavallo" (3c), striscia verticale di tre, gomma integra, perfetta. Sorani, Ferrario.	960+	60

ETIOPIA

2570	✉	1930 - 50 cent. marca da bollo per le Colonie, perfetta, su busta da Tripoli 13/3/1930 a Bologna. L'affrancatura non venne ritenuta valida e la busta venne tassata con un segnatasse da 1 lira del Regno (27). Interessante e rara. Ferrario, cert. Raybaudi.	-	200
------	---	--	---	------------

LIBIA

2571	**	1912/15 - Prima emissione (1/12), gomma integra, perfetti. Freschi! Colla per il n. 11.	3.500	300
2572	⊙	1912 - 5 cent. Leoni soprastampato (3), coppia orizzontale con il primo esemplare senza soprastampa, l'altro con la soprastampa fortemente spostata in alto e a destra (visibile solo "Li"), usata, perfetta. Bella. Ferrario.	-	70
2573	✉	1917 - 5 cent. Leoni soprastampato (3), in affrancatura mista con 5 cent. marca da bollo delle Colonie soprastampata, perfetti, su cartolina da Tobruk 12/4/1917 a Torino. Rara affrancatura mista di valori gemelli. Sorani.	-	300

Tutti i lotti singoli sono visibili sul nostro sito www.ferrarioaste.com



2563



2564



2565



2566



2567



2568



2570



2569



2571 ex



2573



2572



2577



2578



2579



2580



2582



2585



2586



2584



2574



2575

2574	*	1912 - 5 cent. Leoni, soprastampato, non dentellato, senza filigrana (3ba), gomma originale, leggerissima traccia di linguella, perfetto. Molto raro, pochissimi esemplari esistenti. A.Diena.	5.000	300
2575	⊙	1912 - 5 cent. Leoni, soprastampa capovolta (3c), perfetto, usato. Rarissimo, TRE SOLI ESEMPLARI NOTI. Cert. G.Bolaffi, A.Diena, Ferrario.	-	600
2576	*	1912 - 5 cent. Leoni, coppia orizzontale, un esemplare con doppia soprastampa, una obliqua (3edb), bordo di foglio, gomma originale, perfetta. E.Diena.	500	30
2577	**	1912 - 5 cent. Leoni, coppia verticale, il primo esemplare senza soprastampa, il secondo con soprastampa fortemente spostata in alto e a sinistra (3gaa), gomma integra, perfetta. Ferrario.	2.400	80
2578	**	1912 - 5 cent. Leoni, blocco di quattro, i due esemplari superiori senza soprastampa, quelli inferiori con soprastampa fortemente spostata (3gb), gomma originale integra, perfetto. Raro.	3.900	150
2579	**	1912 - 5 cent. Leoni, soprastampa del II tipo, solo "L" in soprastampa (3/Ipa), coppia verticale, bordo di foglio, gomma integra, perfetta.	900	60
2580	**	1912 - 5 cent. Leoni, soprastampa del II tipo, dentellatura verticale fortemente spostata a destra (3/Iraa), bordo di foglio, gomma integra, perfetto.	750	50
2581	**	1912 - 5 cent. Leoni, soprastampa fortemente spostata in alto, al centro e obliqua (3k), blocco di cinquanta esemplari, angolo di foglio con numero di tavola, gomma integra, perfetto. Cert. A.Diena.	900++	50
2582	**	1912 - 10 cent. Leoni, coppia orizzontale con un esemplare senza soprastampa (4/Iga), bordo di foglio, gomma integra, perfetta. Ferrario.	975	50
2583	**	1912 - 10 cent. Leoni, soprastampa del II tipo spostata in alto e a destra, blocco di quattro, angolo di foglio, comprendente le varietà 4/IIf, 4/IIfa, 4/IIfb, 4/IIfc, gomma integra, perfetto. Raro insieme.	4.800++	200
2584	**	1912 - 10 cent. Leoni, soprastampa del II tipo fortemente spostata in basso e a sinistra, ripetuta anche sul bordo di foglio (4/Imab), striscia di quattro, angolo di foglio, gomma integra, perfetto.	1.125	70
2585	*	1912 - 10 cent. Leoni, stampa su carta ricongiunta (4/Is), bordo di foglio, gomma originale. Molto raro.	2.400	100
2586	**	1912 - 15 cent. Michetti (5), gomma originale integra, perfetto.	1.125	75



2587

2587	*	1915 - 15 cent., soprastampa in azzurro nero (5A), gomma originale, perfetto. Molto raro e di grande freschezza! Cert. Colla	30.000	5.000
2588	**	1912 - 15 cent. Michetti, soprastampa fortemente spostata in basso (5m), bordo di foglio, gomma integra, perfetto.	1.650	100
2589	*	1912 - 15 cent. Michetti, doppia dentellatura in alto (5naa), gomma originale, perfetto. Raro!	-	70
2590	△	1912 - 20 cent. Floreale, coppia orizzontale, un esemplare senza soprastampa, l'altro con la soprastampa fortemente spostata a sinistra (6gb), perfetta, usata su frammento a Bengasi 27/11/1819. Sorani.	1.000+	60



2583



2588



2589



2590



2595



2592



2597

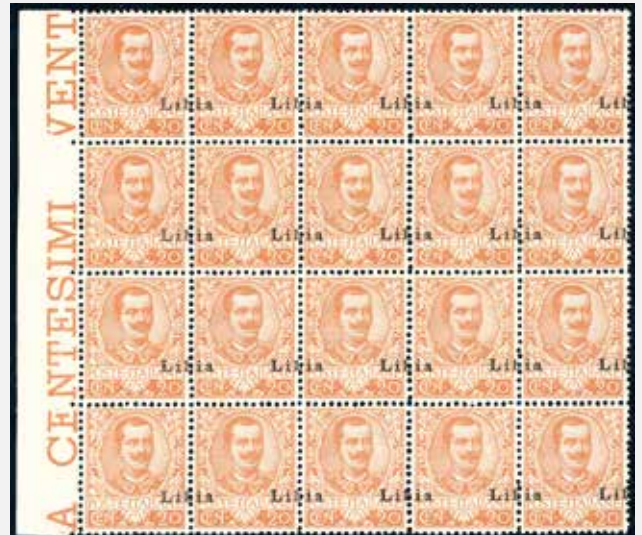

2591



2593



2599



2594



2598



2596



2603



2602

2591	**	1912 - 20 cent. Floreale, blocco di venti esemplari, bordo di foglio, quattro con solo "LIB" in soprastampa, sedici con soprastampa a cavallo (4pb,4pc), gomma integra, perfetto.	4.200++	200
2592	**/*	1912 - 50 cent. Michetti, dentellatura orizzontale fortemente spostata in alto (9rb), blocco di quattro, gomma originale, integra per i due esemplari inferiori, perfetto.	1.500+	100
2593	**	1915 - 10 + 5 cent., 20 + 5 cent. Croce Rossa, soprastampa sottile (13a/16a), gomma integra, perfetti.	660	50
2594	**	1915 - 10 + 5 cent. Croce Rossa, un esemplare con solo "Li" in soprastampa e uno con soprastampa a cavallo (13fd,13fc), gomma integra, perfetti.	1.000	70
2595	*	1916 - 20 cent. su 15 cent. + 5 cent. Croce Rossa, doppia soprastampa "Libia" (15d), gomma originale, leggera traccia di linguella, perfetto. G.Bolaffi, A.Diena, Ferrario.	2.000	125
2596	△	1915 - 20 + 5 cent. Croce Rossa, soprastampa fortemente spostata in senso orizzontale (16f), perfetto, usato su frammento a Bengasi 21/4/1916. E.Diena.	200+	15
2597	**	1916 - 20 cent. su 15 cent., soprastampa in azzurro nero, soprastampa del valore e sbarrette fortemente spostate in basso (17/Ia), gomma integra, perfetto.	900	50
2598	*	1916 - 20 cent. Michetti (20), solo "Li" in soprastampa, bordo di foglio, gomma originale, perfetto. Bella varietà non catalogata.	-	100
2599	**	1918 - 20 cent. Michetti, soprastampa fortemente spostata in basso (20f), blocco di quattro, bordo di foglio, gomma integra, perfetto.	600+	30
2600	**	1921 - 10 cent. Pittorica, non dentellato verticalmente (24m), blocco di sedici esemplari, bordo di foglio, gomma integra, perfetto.	1.680++	90
2601	**	1921 - 10 cent. Pittorica, striscia orizzontale di otto, non dentellata verticalmente (24m), bordo di foglio, gomma integra, perfetta. E.Diena.	840	50
2602	**	1921 - 15 cent. Pittorica, centro spostato (25g), blocco di quattro, gomma integra, perfetto.	2.700+	125
2603	**	1921 - 15 cent. Pittorica, centro spostato, due esemplari con spostamenti differenti (25g), gomma integra, perfetti.	1.350	80
2604	**/*	1921 - 25 cent. Pittorica, blocco di sei, quattro esemplari con doppia dentellatura, due con dentellatura verticale fortemente spostata (26q), gomma originale, integra per gli esemplari inferiori, perfetto. Em.Diena.	900++	60
2605	*	1921 - 30 cent. Pittorica, filigrana corona, centro capovolto e fortemente spostato in basso (27ca), gomma originale, perfetto. Molto raro! A.Diena, cert. Diena.	6.500+	900



2606

2606	*	1921 - 30 cent. Pittorica, coppia verticale, il primo esemplare senza la stampa del centro, il secondo con stampa parziale (27d + varietà non catalogata), gomma originale, perfetta. DUE SOLI ESEMPLARI NOTI senza la stampa del centro, insieme unico! Sorani, cert. Raybaudi e Ferrario.	-	1.500
2607	**	1921 - 30 cent. Pittorica, non dentellato orizzontalmente (27i), coppia, gomma integra, perfetta. E.Diena.	660+	40

Tutti i lotti singoli sono visibili sul nostro sito www.ferrarioaste.com



2600



2601



2604



2605



2607



2613



2610



2611



2612 ex



2621



2622



2617



2608



2609

2608	**	1921 - 50 cent. nero e bruno Pittorica, colori diversi, centro spostato in entrambi i sensi (28Ag,nota), gomma integra, perfetto. Molto raro! Cert. Raybaudi.	7.200	375
2609	⊙	1921 - 50 cent. Pittorica, centro capovolto e fortemente spostato in basso (28ca), ottima centratura, usato, perfetto. Splendido ed estremamente raro! Ferrario.	12.000	700
2610	**	1921 - 5 lire Pittorica, non dentellato verticalmente (31m), gomma integra, perfetto.	750	60
2611	*	1921 - 15 cent. Leoni, soprastampa del II tipo, blocco di quattro formato da due coppie verticali con gli esemplari inferiori con la dentellatura verticale fortemente spostata a sinistra (33/Icab), bordo di foglio, gomma originale, perfetto.	1.200+	75
2612	**/*	1924 - 20 cent., 40 cent., 2 lire Sibilla Libica, dent. 14, non dentellati a destra (40m,41m,42m), il 20 cent. e il 2 lire in coppia con il normale, tutti bordo/angolo di foglio, gomma integra, traccia di linguella per il 20 cent., perfetti.	1.100+	80
2613	**	1924 - 60 cent. Sibilla Libica, dent. 14, non dentellato in alto (42e), bordo di foglio, gomma integra, perfetto. Bello. A.Diena.	525	40



2614

2614	⊙	1924 - 10 cent. Pittorica, senza la stampa del centro (47ad), usato a Tripoli, piccolo punto di assottigliamento. Molto raro. Pochissimi esemplari noti sia nuovi che usati. Cert. Ferrario.	-	500
2615	**	1924 - 10 cent. Pittorica, blocco di quattordici esemplari, i primi quattro non dentellati, due non dentellati ma con una sola dentellatura centrale, due dentellati solo in basso, tre non dentellati verticalmente (47a,47aK,47aq), bordo di foglio, gomma integra, lieve piega orizzontale su due esemplari.	6.000+	250
2616	*	1924 - 10 cent. Pittorica, non dentellato verticalmente (47aq), blocco di dieci esemplari, angolo di foglio mostrante parte del decalco della cornice, gomma originale, minime aderenze al verso, perfetto. Raybaudi.	1.100+	70
2617	⊙	1924 - 10 cent. Pittorica, non dentellato (47k), demonetizzato con una soprastampa nera "ANNULLATO", bordo di foglio, senza gomma. Avi.	1.500	150



2618

2618	⊙	1924 - 10 cent. Pittorica, non dentellato (47k), usato, perfetto. Molto raro! A.Diena, G.Bolaffi, cert. E.Diena.	10.000	500
------	---	--	--------	------------



2615



2616



2625



2620



2624



2633



2626



2632



2635



2637



2627





2619

2619	△	1924 - 10 cent. Pittorica, non dentellato (47k), con un esemplare normale, perfetti, usati su piccolo frammento. Rarissimo!	10.000+	400
2620	**/*	1924 - 15 cent. Pittorica, non dentellato in basso, in coppia con il normale (48o), gomma integra per il francobollo con la varietà, linguellato l'altro, perfetta. E. Diena.	570+	40
2621	*	1924 - 25 cent. Pittorica, centro capovolto (49c), gomma originale, impercettibile traccia di linguella, perfetto.	400	30
2622	**	1924 - 25 cent. Pittorica, centro fortemente spostato (49f), coppia orizzontale, gomma integra, perfetta.	-	50



2623

2623	*	1924 - 25 cent. Pittorica, doppia incisione della vignetta centrale, in coppia con il normale (49g,49), gomma originale, leggera traccia di linguella, perfetta. Molto rara e non quotata! Cert. Sorani.	-	200
2624	**	1924 - 25 cent. Pittorica, carta azzurrognola (49i), blocco di quattro, bordo di foglio, gomma integra, lieve grinza di gomma.	600	40
2625	(*)	1924 - 25 cent. Pittorica, non dentellato (49k), nuovo senza gomma e demontizzato con la soprastampa "annullato" come sempre, perfetto. Sorani, Raybaudi, Ferrario.	5.000	250
2626	○	1924 - 25 cent. Pittorica, non dentellato in basso (49o), bordo di foglio, usato, perfetto. E.Diena.	600	50
2627	(*)	1924 - 30 cent. Pittorica (50), prova d'archivio, coppia, e prova di macchina, bordo di foglio, non dentellate, nuove senza gomma, perfette.	-	150



2628

2628	(*)	1924 - 30 cent. Pittorica, non dentellato (50k), nuovo senza gomma, perfetto. Rarissimo. Cert. Ferrario.	-	750
------	-----	--	---	------------

Tutti i lotti singoli sono visibili sul nostro sito www.ferrarioaste.com



2629

2629	✉	1942 - 30 cent. Pittorica senza filigrana, non dentellato, 50 cent. Pittorica, senza filigrana, coppia non dentellata, con valori complementari (50k,51k,174,A48), tutti perfetti, su raccomandata espresso da Tripoli 25/12/1942 a Penna S. Andrea, bolli d'arrivo. Si conosce solo un'altra lettera affrancata con i non dentellati. Rarità della storia postale della Libia. Ferrario, Cert. Avi.	61.000+	2.500
2630	**	1924 - 50 cent. Pittorica, blocco di dieci esemplari non dentellati orizzontalmente, gli esemplari della prima colonna con dentellatura verticale obliqua, quelli della seconda con dentellatura verticale sinistra obliqua (50ma,50mb), angolo di foglio con numero di tavola, gomma integra, grinza orizzontale di gomma su due esemplari.	2.100++	125
2631	✉	1936 - 50 cent. Pittorica, blocco di 28 esemplari e due singoli, 1,25 su 60 cent. espresso soprastampato (51, E17), 50 cent. posta aerea Cirenaica, 15 esemplari (Cirenaica A6), e al verso, 15 esemplari dello stesso francobollo soprastampato "Libia" (A27), inevitabili difetti, su aerogramma da Bengasi 8/7/1936 a Roma. Affrancatura eccezionale ed unica!	-	400
2632	**	1924 - 50 cent. Pittorica, non dentellato in alto (51m), striscia orizzontale di cinque, angolo di foglio, gomma integra, perfetto.	2.100+	125
2633	**	1924 - 50 cent. Pittorica, non dentellato orizzontalmente (51m), blocco di dieci esemplari, bordo di foglio, gomma integra, perfetto.	2.100+	125
2634	**/*	1924 - 50 cent. Pittorica, dentellatura verticale fortemente spostata a destra (51zcc), blocco di 10 esemplari, gomma integra ad eccezione di due esemplari con traccia di linguella, perfetto.	2.520++	150
2635	**	1924 - 55 cent. Pittorica (52), gomma integra, perfetto.	2.500	200



2636

2636	**	1924 - 55 cent. Pittorica (52), ottima centratura, gomma integra, perfetto e con centro spostato. Bello! Cert. Ferrario.	5.000+	350
2637	**	1925 - 55 cent. Pittorica, senza filigrana, centro spostato a destra (52f), gomma integra, perfetto. Ferrario.	2.700	125



2630



2639



2643



2631



2634



2641



2640



2647



2642



2644



2650



2648



2651



2638

2638	**	1926 - 20 cent. verde, Sibilla Libica, dent. 11 x 13 1/4 (54), nuovo, gomma originale integra, perfetto. Ottima qualità. Rarissimo e non catalogato. A.Diena, cert. Ferrario.	-	300
2639	**	1926 - 20 cent. Sibilla Libica, dent. 11, non dentellato in basso (54d), bordo di foglio, gomma integra, perfetto.	975	70
2640	**	1926 - 20 cent. Sibilla Libica, dent. 11, coppia verticale non dentellata al centro e in alto (54f), bordo di foglio, gomma integra, perfetta. Cert. Raybaudi.	7.500	300
2641	*	1926 - 20 cent. Sibilla Libica, dent. 11, coppia orizzontale non dentellata al centro e a destra (54g), bordo di foglio, gomma originale, leggerissima traccia di linguella, perfetta. Rara e molto fresca. Ferrario.	5.000	250
2642	**	1926 - 60 cent. Sibilla Libica, dent. 11, non dentellato in basso (56d), gomma integra, perfetto. Molto bello.	825	60
2643	**	1929 - 2 lire Sibilla Libica, dent. 11 x 13 1/4 (57a), nuovo, gomma originale integra, perfetto. Molto fresco e raro. A.Diena, Ferrario.	3.300+	250
2644	**	1926 - 2 lire Sibilla Libica, dent. 11, non dentellato in alto (57c), bordo di foglio, gomma integra, perfetto. Molto fresco. Ferrario.	1.125	50



2645

2645	**	1926/30 - Pittorica, dent. 11, serie completa (58/65), gomma originale integra, perfetti. Molto belli, e quasi tutti ben centrati. Avi, cert. Ferrario (cat. 12.500/25.000 €).	-	2.000
------	----	---	---	--------------



2646

2646	⊙	1926 - 10 cent. nero e carminio, Pittorica senza filigrana, dent. 13 1/2 x 11 (61), usato, in buono stato. E' l'UNICO ESEMPLARE NOTO, inedito e non catalogato. Grande rarità per specialista. Chiavarello, Colla.	-	2.500
------	---	--	---	--------------

2647	*	1926 - 15 cent. Pittorica, senza filigrana, dent. 11 (62), gomma originale, perfetto.	1.000	100
2648	⊙	1926 - 15 cent. Pittorica, dent. 11, centro capovolto (62a), perfetto, usato a Derna. Molto bello e raro! A.Diena, cert. Sorani.	13.000	1.500



2649

2649	⊠	1932 - 30 cent. Pittorica, dent. 11, coppia orizzontale, il primo esemplare non dentellato a sinistra, bordo di foglio, 20 cent. Sibilla Libica, dent. 11, coppia (63g,54), perfetti, su aerogramma da Bengasi 15/3/1932 a Tripoli. Si tratta dell'UNICO ESEMPLARE NOTO di questa varietà. Rarità dell'emissione. Cert. Colla.	22.000	1.000
2650	⊙	1926 - 1 lira Pittorica, dent. 11, dentellatura superiore fortemente spostata in basso, bordo di foglio in alto (65ca), usato, perfetto. Pochi esemplari noti. Ferrario.	-	100
2651	**	1926 - 1 lira Pittorica senza filigrana non dentellato a destra (65f), bordo di foglio, perfetto, gomma originale integra. Ferrario.	2.200	200



2652

2652	(*)	1928 - II Fiera di Tripoli (72/77), saggi fotografici senza indicazione del valore in valuta locale, senza gomma come sempre, perfetti. Rari. Cert. Ferrario.	-	1.000
2653	⊠	1929 - III Fiera di Tripoli (81/86), gomma integra, perfetti.	1.100	130

Tutti i lotti singoli sono visibili sul nostro sito www.ferrarioaste.com

Si concedono dilazioni di pagamento, da concordarsi prima dell'asta.



2653 ex



2655 ex



2656 ex



2657



2660



2662 ex



2661



2664



2665



2667



2668



2669



2670



2654

2654	(*)	1929 - III Fiera di Tripoli (81/86), saggi fotografici senza indicazione del valore in valuta locale, senza gomma come sempre, perfetti. Belli e rari. Cert. Ferrario.	-	750
2655	**	1932 - VI Fiera di Tripoli (108/117+A), gomma integra, perfetti. Molto belli.	1.800	240
2656	**	1933 - VII Fiera di Tripoli (118+A), gomma integra, perfetti. Ottima qualità.	2.875	375
2657	☒	1933 - 10 cent. marca da bollo delle Colonie, cinque esemplari, uno difettoso, in uso fiscale su ricevuta dei telefoni, annullate con bollo postale Tripoli Vaglia e Risparmi 13/10/1933. Rara.	-	300



2658

2658	**	1937 - 5 lire e 10 lire Pittorica, dent. 11 (144/145), ottima centratura, bordo di foglio per il 5 lire, gomma originale integra, perfetti. Splendidi e rari in queste condizioni. Cert. Ferchenbauer e Ferrario.	16.500	1.500
------	----	---	--------	--------------



2659

2659	**	1937 - 5 lire e 10 lire Pittorica, senza filigrana, dent. 11 (144/145), gomma originale integra, perfetti. Molto freschi. Cert. Avi.	8.250	1.000
2660	*	1941 - 10 cent. Fratellanza d'armi, dentellatura verticale fortemente spostata a sinistra (172b), gomma originale, lievi ossidazioni.	500	15
2661	☒	POSTA AEREA 1929 - 80 cent. soprastampato, coppia, 10 cent. Pittorica, 40 cent. Sibilla (A2,61,55), perfetti, su busta da Tobruk 23/5/1929 a Roma. E.Diena.	1.600+	100
2662	**	POSTA AEREA 1934 - VIII Fiera di Tripoli (14/20), gomma integra, perfetti. Ottima qualità.	2.900	375

Consigliamo di registrarsi sul nostro sito per poter partecipare in diretta Internet all'Asta.



2663

2663	**	ESPRESSI 1923 - 60 cent., non dentellato in basso (7aa), gomma originale integra, perfetto. Molto raro e di eccezionale freschezza. Cert. Colla.	21.000	1.000
2664	(*)	ESPRESSI 1923 - 60 cent., 2 lire, prove d'archivio (P7,P8), non dentellate, senza gomma come sempre, perfette. Molto fresche.	760	60
2665	(*)	ESPRESSI 1923 - 2 lire, prova d'archivio, blocco di nove esemplari con dentellatura verticale al centro del francobollo (P8 varietà di dentellatura non catalogata), bordo di foglio, senza gomma come sempre. Molto bello.	-	200



2666

2666	⊙	ESPRESSI 1927 - 1,25 lire su 60 cent., dent. 11, soprastampa in azzurro capovolta e fortemente spostata in basso e a destra (12b), usato, perfetto. Raro! A.Diena, cert. Ferrario.	4.500	300
2667	**	ESPRESSI 1927 - 2,50 lire su 2 lire, blocco di quattro, un esemplare con cifra "2" diversa (13e,13), bordo di foglio, gomma integra, perfetto. Bello e raro.	4.800+	250
2668	**	ESPRESSI 1933 - 2,50 su 2 lire azzurro e carminio, soprastampato (13), nuovo, gomma originale integra, perfetto e ottimamente centrato. Bellissimo! Cert. Ferrario.	2.000	200
2669	⊙	ESPRESSI 1936 - 1,25 lire su 60 cent., dent. 14 (17), non dentellato orizzontalmente, usato, perfetto. Bella varietà non catalogata, probabilmente unico.	-	100
2670	**	PACCHI POSTALI 1915 - 10 cent. Nodo di Savoia, soprastampa fortemente spostata in basso (1dfa), coppia verticale, gomma integra, perfetta.	780+	50
2671	**	PACCHI POSTALI 1915 - 20 cent. Nodo di Savoia, soprastampa recto-verso (3b) gomma integra, perfetto. G.Bolaffi, A.Diena.	675	40
2672	**	PACCHI POSTALI 1927/37 - Fasci al centro soprastampati (14/24), gomma integra, perfetti. Molto freschi. Cert. Ferrario per gli alti valori.	2.500	250
2673	⊙	SEGNATASSE 1915 - 5 cent. arancio e rosso bruno soprastampato (1A), usato, perfetto. Raro! Cert. Sorani.	-	150



2674

2674	✉	SEGNATASSE 1927 - 10 cent. cifre e soprastampa capovolte (2a), su busta contenente partecipazioni, affrancata al verso insufficientemente con 10 cent. Pittorica (47) , da Tripoli per città. Si tratta dell'UNICO ESEMPLARE NOTO su busta di questa rarissima varietà, della quale si conosce solo un altro esemplare usato. Sorani, cert. Ferrario.	-	1.000
------	---	---	---	--------------

2675	**	SEGNATASSE 1915 - 20 cent., soprastampa capovolta (3ba), gomma integra, perfetto.	1.125	70
OLTRE GIUBA				
2676	**	1925 - Prima emissione (1/15), gomma integra, perfetti.	1.650	175
2677	**	1925 - Prima emissione (1/15), gomma integra, perfetti. Alti valori Colla/Diena.	1.650	170
2678	**	1925 - Prima emissione (1/15), gomma integra, perfetti. Molto freschi. Sorani per il 5 lire.	1.650	170
2679	☒	1925 - Prima emissione (1/15), ottimo stato ad eccezione del 5 cent. difettoso, usata su foglio a Kismaio 29/6/1925, primo giorno d'emissione. Ferrario.	850++	150
2680	*	1925 - 1 cent., soprastampa capovolta (1b), gomma originale, perfetto. Ferrario.	750	40
2681	**	1925 - 50 cent. Michetti (10), blocco di quattro, il primo esemplare con decalco completo della soprastampa, il secondo con decalco parziale, gomma integra, perfetto. Bella varietà non catalogata. Ferrario.	-	60
2682	**	1925 - 1,25 lire Giubileo, dent. 11, non dentellato a destra (20aa), bordo di foglio, gomma integra, perfetto. Bello e raro! Cert. Avi.	7.500	1.000
2683	**	1925 - 1 lira Giubileo, dent. 13 1/2 (22), gomma integra, perfetto. Bello. Raybaudi, cert. Avi.	3.250	400
2684	**	1926 - 5 + 2,50 lire San Francesco, non dentellato in alto (28a), gomma integra, perfetto. Raro. Cert. Diena.	4.500	275
2685	(*)	1926 - Annessione dell'Oltre Giuba, prove d'archivio non dentellate (P29/P35), senza gomma come sempre, perfette.	2.100	120
2686	(*)	1926 - 40 cent. Annessione dell'Oltre Giuba, prova d'archivio con dentellatura verticale al centro (P32 nota), bordo di foglio, nuova senza gomma, perfetta.	1.200	60
2687	(*)	1926 - 20 + 5 cent. Pro Istituto Coloniale, prova d'archivio con dentellatura verticale al centro (P38 nota), bordo di foglio, senza gomma, perfetta.	1.200	60
2688	(*)	1926 - 1 lira + 5 cent. Pro Istituto Coloniale, prova d'archivio con dentellatura verticale al centro (P41 nota), bordo di foglio, senza gomma, perfetta.	1.200	60
2689	**	1926 - Floreale soprastampati (42/44), blocchi di quattro, gomma originale integra, perfetti. Ferrario.	4.000+	200
2690	**/*	1926 - Floreale soprastampati (42/44), ottima centratura, blocchi di quattro, gomma originale, integra per i due esemplari inferiori, perfetti. Molto belli.	6.000	300
2691	**	1926 - 75 cent. Floreale, soprastampa fortemente spostata a destra (42a), striscia verticale di tre, gomma integra, perfetta.	990+	50
2692	**/*	1926 - 1,25 lire, 2,50 lire Floreale, entrambi con ornato floreale spostato (43b,44b), gomma originale, integra per il 2,50 lire, perfetti. Chiavarello per il secondo.	995	60
2693	**	ESPRESSI 1926 - Soprastampati (1,2), gomma integra, perfetti. Molto freschi.	400	40
2694	**/*	ESPRESSI 1926 - 2,50 lire, blocco di quattro, un esemplare con varietà "O I TRE" nella soprastampa (1,1a), angolo di foglio, gomma originale, integra per i due esemplari inferiori, perfetto. Molto fresco. Ferrario.	940+	60
2695	**	PACCHI POSTALI 1925 - Nodo di Savoia soprastampati (1/13), gomma integra, perfetti. Belli. Cert. Ferrario per gli alti valori.	3.000	300
2696	**	SEGNATASSE 1925 - Soprastampati (1/10), gomma integra, perfetti. Belli e molto freschi! Alti valori cert. Ferrario.	2.600	250
2697	**	SEGNATASSE 1925 - Soprastampati (1/10), gomma originale integra, perfetti. Alti valori Ferrario.	2.800	200
2698	**	SEGNATASSE 1925 - Soprastampati (1/10), perfetti, gomma integra. Alti valori Ferrario.	2.800	200
2699	*	SEGNATASSE 1925 - Soprastampati (1/10), perfetti, gomma originale. Alti valori Ferrario.	1.300	100

Tutti i lotti singoli sono visibili sul nostro sito www.ferrarioaste.com

Si concedono dilazioni di pagamento, da concordarsi prima dell'asta.



2671



2672 ex



2673



2675



2676 ex



2677 ex



2680



2678 ex



2681



2682



2683



2684



2685 ex



2686



2687



2691



2688



2689 ex



2690 ex



2692



2694



2695 ex



2697 ex



2704 ex



2696 ex



2698 ex



2706 ex



2702 ex



2716



2699 ex



2707 ex



2714



2715



2703 ex



2712



2709



2700

2700	*	SEGNATASSE 1923 - 1 lira, doppia dentellatura in basso (8a), gomma originale, perfetto. Molto raro e non quotato.	-	300
------	---	---	---	------------



2701

2701	**	SEGNATASSE VAGLIA 1925 - 1 lira (4), soprastampa incompleta "OLTRE GIUD." gomma integra, perfetta. Bella varietà non catalogata, UNICO ESEMPLARE NOTO. Cert. Ferrario.	-	250
2702	**	SEGNATASSE VAGLIA 1925 - Serie completa (1/6), gomma integra, perfetti. Belli!	1.800	175

SASENO

2703	**	1923 - Soprastampati (1/8), blocchi di quattro, gomma originale integra, perfetti. Ottima qualità.	6.500++	300
2704	**	1923 - Soprastampati (1/8), gomma integra, perfetti. Molto freschi.	1.500	175
2705	*	1923 - Soprastampati (1/8), gomma originale, perfetti.	600	40
2706	⊙	1923 - Soprastampati (1/8), usati, perfetti.	1.500	150
2707	**	1923 - Soprastampati (1/8+1e/8e), coppie con spazio tipografico tra le due soprastampe, gomma integra, perfetti. Una sola coppia possibile nel foglio di 100 esemplari, molto rari.	5.100+	600

SOMALIA



2708

2708	**	1905 - Soprastampati di Zanzibar (8/9), gomma integra, perfetti. Cert. E.Diena per il n. 8, Ferrario per entrambi.	13.200	1.600
2709	**	1906 - 2 cent. su 1 b. Elefanti (10), due fogli completi di cinquanta esemplari con interspazio di gruppo al centro, uno con numero di tavola, gomma integra, perfetti e freschissimi.	12.000++	500

Consigliamo di registrarsi sul nostro sito per poter partecipare in diretta Internet all'Asta.



2710

2710	(*)	1906 - 10 cent. su 1 a. (12), prova di macchina, foglio completo di 50 esemplari, con numero di tavola, non dentellato, senza gomma come sempre, perfetto, un blocco di quattro parzialmente ritagliato. Due fogli esistenti, rarità del settore! Cert. Raybaudi.	-	2.500
2711	☒	1911 - Due cartoline raccomandate affrancate con 15 cent. su 2 a. e una con 5 cent. su 2 b. e 10 cent. su 1 a. (13,11,12), perfetti, tutte spedite da Mogadiscio a Milano. Non comune! Ferrario.	920++	80
2712	**	1916 - 20 cent. su 1 lira su 10 a. lilla, Leoni, soprastampato, senza la sbarretta (18c), nuovo, bordo di foglio, gomma originale integra, lieve piega orizzontale. Raro. Ferrario.	1.650	35



2713

2713	**	1921 - Elefanti e Leoni, non emessi (23A/23G), bordo di foglio, gomma integra, perfetti. Splendidi e rari, in eccellente stato di conservazione. Tiratura 50 serie. G.Bolaffi, A.Diena, A.Zanaria, cert. E.Diena e Ferrario.	60.000+	10.000
2714	⊙	1922 - 30 b. su 50 cent., doppia soprastampa del valore in besa (28a), usato, perfetto. A.Diena.	2.000	100

2715	*	1923 - 3 c. su 2 c. su 1 b., doppia soprastampa (36a), gomma originale, leggera traccia di linguella, perfetto. Ferrario.	650	40
2716	⊙	1906 - 1 besa su 25 cent. su 2 1/2 a. (42), coppia orizzontale, l'esemplare di destra con la parte alta della soprastampa evanescente, quello di sinistra praticamente mancante, usata, perfetta. Bella varietà non catalogata! A.Diena.	-	150
2717	**	1923 - 13 b. su 30 cent. Propaganda Fide, striscia verticale di tre non dentellata orizzontalmente e in basso (46k), l'ultimo esemplare con filigrana lettere, bordo di foglio, gomma integra, perfetta. Rara e molto bella. Ferrario, cert. Colla.	4.500++	275
2718	**	1925 - 1 lira Giubileo del Re, dent. 13 1/2, non dentellato in basso e filigrana lettere (71b nota), nuovo, gomma originale integra, perfetto. Splendido per freschezza e centratura. Cert. Ferrario.	3.750	200
2719	**	1926 - 50 cent. su 5 a. giallo arancio, Leoni, solo sbarrette in soprastampa (79e), nuovo, gomma originale integra, perfetto. Splendido e molto raro. L.Raybaudi, cert. Ferrario.	7.500	375
2720	**	1926 - 5 + 2,50 lire oliva San Francesco, non dentellato in basso (85), nuovo, gomma originale integra, perfetto. Splendido e non catalogato, probabilmente unico. A.Diena.	-	200
2721	⊙	1926 - 5 + 2,50 lire San Francesco, non dentellato in alto (85a), usato, perfetto. Raro. Cert. Raybaudi.	3.000	150
2722	**	1926/30 - Soprastampati (92/104), gomma integra, perfetti. Raybaudi per i n. 98 e 103/4.	2.500	250
2723	**	1926/30 - Soprastampati (92/104), gomma originale integra, perfetti.	2.500+	250
2724	**	1926/30 - Soprastampati (92/104), perfetti, gomma originale integra.	2.500	250
2725	**	1927 - 2 cent. Floreale, coppia orizzontale di cui uno senza soprastampa (92d), nuova, gomma originale integra, perfetta. Molto bella e rara! G.Bolaffi, cert. Ferrario.	5.700	250
2726	✉	1930 - 10 cent. Leoni, 25 cent., quattro esemplari, 1,25 lire Floreale (94,96,100), perfetti, su busta raccomandata da Mogadiscio 4/7/1930 ad Alessandria. Ferrario.	960++	70



2727

2727	*	1927 - 25 cent. Floreale, doppia soprastampa, di cui una verticale parzialmente posta sull'adiacente bordo di foglio (96ba), nuovo, gomma originale, perfetto. Molto fresco ed UNICO ESEMPLARE NOTO. Fiecchi, A.Diena, cert. Ferrario.	7.000+	400
------	---	--	--------	------------



2728

2728	**	1926 - 75 lire Floreale, striscia orizzontale di tre, di cui due senza soprastampa (98e), angolo di foglio, gomma integra, perfetta. Molto rara! E.Diena.	7.500	375
2729	**	1927 - 50 cent. arancio Volta, coppia orizzontale non dentellata al centro (110gaa), nuova, gomma originale integra, perfetta. Molto fresca. Ferrario.	3.600	200



2711 ex



2717



2718



2720



2721



2719



2722 ex



2723 ex



2724 ex



2725



2735



2729



2731 ex



2730



2734



2739 ex



2740



2741



2743 ex



2742 ex

2730	*	1927 - 1,25 lire azzurro Volta, non dentellato in basso (111), nuovo, gomma originale, linguella leggera, perfetto. Si tratta dell'unico esemplare finora noto e non catalogato. Cert. Sorani.	-	150
2731	**	1930 - Milizia III (140/143), gomma integra, perfetti.	900	100



2732 ex

2732	**	1932 - Pittorica, 16 valori (167/168,170/172,174/184), gomma integra, perfetti. Cert. Diena per gli alti valori.	6.500	700
------	----	--	-------	------------



2733 ex

2733	**	1932 - Pittorica, dent. 12 (167/184), gomma originale integra, perfetti. Molto belli. Cert. Avi.	9.000	1.250
2734	⊙	1932 - 20 cent. Pittorica, dent. 14 x 12 (171a), usato, perfetto. Cert. Sorani e Fiecchi.	2.400	125
2735	*	1932 - 20 cent. Pittorica, dent. 14 in basso (171ba), gomma originale, impercettibile traccia di linguella, perfetto. Bello e raro. A.Diena.	2.400	125



2736

2736	**	1932 - 20 cent. carminio, Pittorica dent. 12, non dentellato a sinistra (171d), nuovo, gomma originale integra, perfetto. Si tratta dell'UNICO ESEMPLARE NOTO. Bellissimo. Cert. Ferrario.	-	1.000
2737	✉	1935 - 50 cent. Pittorica (175), perfetto, su lettera da Mogadiscio 21/8/1935 a Milano, rispedita a Vienna previa riaffrancatura con due valori da 50 cent. Imperiale (Regno 251). Bella affrancatura mista di spedizione Somalia/Regno, impreziosita dall'uso di valori gemelli. Ferrario.	-	75

Tutti i lotti singoli sono visibili sul nostro sito www.ferrarioaste.com

Si concedono dilazioni di pagamento, da concordarsi prima dell'asta.



2738

2738	⊙	1932 - 50 cent. Pittorica, dent. 14 x 12 (175aa), usato, perfetto. UNICO ESEMPLARE NOTO di questa varietà di dentellatura. Cert. Ferrario.	-	500
2739	**	1932 - Pittorica, dent. 12, sei esemplari soprastampati "saggio" (178,180/184), gomma integra, perfetti. Non comuni.	-	150
2740	⊙	1932 - 1,75 lire Pittorica, dent. 14 x 12 (178a), usato, perfetto.	1.300	70
2741	*	1932 - 2 lire Pittorica, dent. 14 x 12 (179a), gomma originale, perfetto.	1.300	70
2742	**	1934 - Onoranze al Duca degli Abruzzi (185/192), gomma integra, perfetti. Ottima qualità.	850	100
2743	⊙	1934 - Duca degli Abruzzi (185/192), usati, perfetti.	900	80
2744	**	1935 - Visita del Re (199/212), gomma integra, perfetti. Bellissimi. Cert. Ferrario per l'alto valore.	2.000	250



2745 ex

2745	**	1935/38 - Pittorica, dent. 14, 17 valori (213/228,230), gomma integra, perfetti. Cert. Ferrario per gli alti valori.	12.500	1.500
------	----	--	--------	--------------



2746 ex

2746	⊙	1935/38 - Pittorica, dent. 14, serie completa (213/230), usati, perfetti. A. e R.Diena per il 20 lire.	10.000	1.000
------	---	--	--------	--------------



2747

2747	*	1935 - 10 cent. Pittorica, dent. 14, non dentellato a sinistra (215c), bordo di foglio, gomma originale, piccolo assottigliamento. Si tratta dell'UNICO ESEMPLARE NUOVO di questa varietà, della quale si conosce solo un altro esemplare usato. Cert. Raybaudi.	-	500
------	---	--	---	------------

2748	✉	1936 - 20 cent. Pittorica, dent. 14, striscia di 4, 1 lira posta aerea (217,A21), perfetti, su aerogramma da Mogadiscio 26/10/1936 a Città del Vaticano, bollo d'arrivo al verso. Rarissima destinazione dalle Colonie Italiane, in perfetta tariffa speciale da 80 cent. piu soprattassa aerea. Ferrario.	-	200
------	---	--	---	------------



2749

2749	⊙	1935 - 50 cent. Pittorica, dent. 14, non dentellato a destra (221b), usato, perfetto. Si tratta dell'UNICO ESEMPLARE NOTO di questa varietà. G.Oliva, cert. Ferrario.	-	600
------	---	---	---	------------



2750

2750	⊙	1936 - 75 cent. carminio, Pittorica dent. 14, parzialmente non dentellato verticalmente (222), usato, perfetto. Bella varietà occasionale, UNICO ESEMPLARE NOTO e non catalogato. Ferrario.	-	200
------	---	---	---	------------

2751	⊙	1938 - 2,55 lire Pittorica, dent. 14 (226), usato, perfetto, annullo originale. Ferrario.	1.600	100
------	---	---	-------	------------

2752	✉	1938 - 40 cent. su 50 cent. marca da bollo, perfetta, su cartolina da Mogadiscio 8/4/1938 per Udine. Raro uso della marca fiscale per posta. Ferrario.	-	150
------	---	--	---	------------

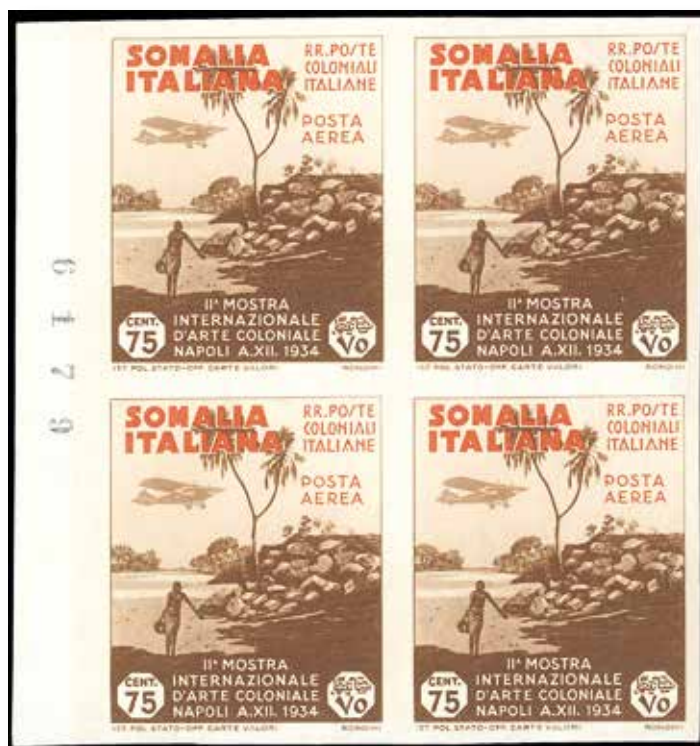

2753

2753	**/*	POSTA AEREA 1934 - 75 cent. Arte Coloniale, non dentellato (3a), eccezionale blocco di quattro, bordo di foglio, gomma originale, integra per i due esemplari inferiori, perfetto. Molto raro! Cert. Sismondo.	35.000	1.500
------	------	--	--------	--------------



2744 ex



2748



2751



2754 ex



2759



2752



2755



2758



2762



2762



2760



2763

2754	**	POSTA AEREA 1934 - Volo Roma - Mogadiscio, serie completa soprastampati "SAGGIO" (A7/A16), nuovi, gomma originale integra, perfetti. Bellissimi e rari! Cert. Ferrario.	1.700	150
2755	☒	POSTA AEREA 1936 - 1 lira, cinquantasette esemplari, 3 lire, cinque esemplari, 50 cent., due esemplari, Soggetti Africani (18,21,24), inevitabili difetti, su busta da Mogadiscio 3/8/1936 a Roma. Eccezionale affrancatura multipla!	-	300



2756

2756	**	SERVIZIO AEREO 1934 - 25 + 2 lire Coroncina, soprastampato "SAGGIO" (1), nuovo, gomma originale integra, perfetto. Bellissimo e raro! Cert. Ferrario.	-	650
2757	**	SERVIZIO AEREO 1934 - 25 cent. soprastampato (2), gomma originale integra, perfetto. Molto fresco. Cert. Avi.	6.500	900
2758	*	ESPRESSI 1923 - 30 b. su 60 cent., 60 b. su 1,20 lire, entrambi con soprastampa fortemente spostata a sinistra (1b,2b), gomma originale, perfetti.	650	40
2759	**	ESPRESSI 1927 - 1,25 lire su 20 b., non dentellato e con centro spostato (7aa), gomma integra, perfetto. A.Diena, cert. Avi.	2.250	120
2760	**	ESPRESSI 1927 - 1,25 lire su 30 b., dent. 11, coppia orizzontale, il primo esemplare con dentellatura sinistra fortemente spostata a destra, il secondo non dentellato a destra (7fa,7d), bordo di foglio, gomma integra, perfetta.	2.700++	120
2761	**	ESPRESSI 1927 - 1,25 lire su 30 b., dent. 11, coppia orizzontale non dentellata al centro e a destra (7e), bordo di foglio, gomma integra, perfetta. Splendida. Ferrario.	1.950	120
2762	*	ESPRESSI 1927 - 1,25 lire su 30 b., dent. 11, soprastampa fortemente spostata in alto e a destra (7g), gomma originale, leggerissima traccia di linguella, perfetto. Ferrario.	600	35
2763	*	PACCHI POSTALI 1917 - 10 cent. soprastampa del I tipo ripetuta anche sul bordo inferiore del foglio (2ba), gomma originale, perfetto.	500+	40
2764	**	PACCHI POSTALI 1923 - 25 cent. rosso, "SOMAL" nella sezione destra, in coppia con il normale (15+15a,nota), nuova, gomma originale integra, perfetta. A.Diena.	2.025	100
2765	**	PACCHI POSTALI 1923 - Soprastampati "Somalia", gomma integra, perfetti. Ottima qualità. Cert. Ferrario.	2.800	300
2766	**	PACCHI POSTALI 1923 - Soprastampati in moneta somala (21/29), gomma integra, perfetti. Cert. Ferrario.	1.500	200
2767	**	PACCHI POSTALI 1923 - 3 r. su 3 lire giallo, soprastampa capovolta (28a), gomma originale integra, perfetto. Ferrario, G.Bolaffi.	1.200	150
2768	**	PACCHI POSTALI 1926 - Nodo di Savoia, soprastampa rossa del III tipo (30/42), gomma originale integra, perfetti. G.Oliva, cert. Ferrario.	2.800	300
2769	**	PACCHI POSTALI 1926/31 - Soprastampati in rosso, I tipo, non emessi, cinque valori (43/47), blocchi di dieci, bordo di foglio, gomma originale integra, perfetti.	21.000	600
2770	**	PACCHI POSTALI 1926 - 5 cent. soprastampa rossa del I tipo (43), non emesso, blocco di 19 esemplari, gomma integra, perfetto. Molto freschi.	9.500	400



2761



2764



2765 ex



2766 ex



2767



2771 ex



2768 ex



2772



2773



2775



2769 ex



2781 ex



2783 ex



2780 ex



2777



2779



2778



2776

2771	**	PACCHI POSTALI 1926/31 - Soprastampati in rosso, I tipo, non emessi (43/49), gomma integra, perfetti. Cert. Ferrario.	3.300	350
2772	**	PACCHI POSTALI 1926/31 - 2 lire, soprastampa del I tipo in rosso fortemente spostata in alto (49aa), bordo di foglio, gomma integra, perfetto.	1.350	70
2773	**	PACCHI POSTALI 1926/31 - 2 lire, soprastampa del I tipo in rosso fortemente spostata a destra (49b), gomma integra, perfetto.	1.500	75



2774

2774	**	PACCHI POSTALI 1940 - 50 cent. fascio al centro, soprastampa del I tipo (58), gomma originale integra, perfetto. Bello e raro. E.Diena, G.Oliva, cert. Avi e Fiecchi.	24.000	3.000
2775	**	PACCHI POSTALI 1926 - 4 lire, doppia soprastampa del II tipo in nero, di cui una capovolta (63b), coppia verticale, bordo di foglio, gomma integra, perfetta. G.Oliva.	2.100	125
2776	**	RECAPITO AUTORIZZATO 1939 - 10 cent. soprastampato (1), blocco di quattro, gomma integra, perfetto. Bello. A.Diena.	1.200+	100
2777	**	RECAPITO AUTORIZZATO 1939 - 10 cent. soprastampato (1), gomma integra, perfetto. Bello. A.Diena.	300	40
2778	△	RECAPITO AUTORIZZATO 1939 - 10 cent. soprastampato (1), perfetto, usato su frammento con annullo del Banco di Roma dell'agosto 1940. Non comune.	-	100
2779	**	RECAPITO AUTORIZZATO 1939 - 10 cent. soprastampato (1), gomma originale integra, perfetto. Chiavarello, Ferrario.	300	35
2780	**	SEGNATASSE 1909 - Soprastampati in alto (12/22), buona/ottima centratura, gomma integra, perfetti. Cert. Diena per gli alti valori.	6.000	500
2781	**	SEGNATASSE 1909 - Soprastampati in alto (12/22), gomma originale integra, perfetti. Alti valori Ferrario.	3.000	250
2782	**/*	SEGNATASSE 1909 - 1 lira soprastampato in alto, coppia con soprastampa fortemente spostata a sinistra, gomma integra, e singolo con soprastampa fortemente spostata a destra, gomma originale (19b,19ca), perfetti.	2.600	100
2783	**	SEGNATASSE 1920 - Soprastampati in basso (23/32), gomma integra, perfetti. Cert. Ferrario.	6.000	800
2784	**	SEGNATASSE 1920 - 5 cent. soprastampato in basso, doppia soprastampa (23a), gomma integra, perfetto. Ferrario.	1.350	80
2785	**	SEGNATASSE 1920 - 10 cent. soprastampato in basso, soprastampa fortemente spostata a destra (24ad), blocco di quattro, gomma integra, perfetto e molto fresco. Ferrario.	3.600+	150
2786	*	SEGNATASSE 1920 - 50 cent. soprastampato in basso, soprastampa fortemente spostata a sinistra (28ac), gomma originale, perfetto. Ferrario.	850	40
2787	**	SEGNATASSE 1923 - 2 b. cifre nere, soprastampa e cifra capovolta (34a), gomma originale integra, perfetto.	1.350	70
2788	**	SEGNATASSE 1926 - Cifre nere, moneta italiana (41/51), gomma integra, perfetti.	2.000	200
2789	**	SEGNATASSE 1926 - Cifre nere, moneta italiana (41/51), gomma integra, perfetti. Cert. Ferrario per gli alti valori.	2.000	200
2790	**	SEGNATASSE 1926 - Cifre nere, moneta italiana (41/51), gomma originale integra, perfetti.	2.000	200
2791	**/*	SEGNATASSE 1926 - Cifre nere, moneta italiana, cinque valori con soprastampa capovolta (42a/46a), gomma originale integra per i n. 43a e 45a, perfetti. Cert. Raybaudi per i n. 43a e 45a.	3.000	150
2792	**	SEGNATASSE 1926 - 20 cent. soprastampa e cifre capovolte (43a), nuovo, gomma originale integra, perfetto. G.Oliva, cert. Ferrario.	1.800	200
2793	**	SEGNATASSE 1926 - 40 cent. soprastampa e cifra capovolte (45a), nuovo, gomma originale integra, perfetto. E.Diena, Ferrario.	600	75
2794	**	SEGNATASSE 1926 - 1 lira cifra in nero, soprastampa e cifra fortemente spostata a sinistra (48b), gomma integra, perfetto. Ferrario.	975	50

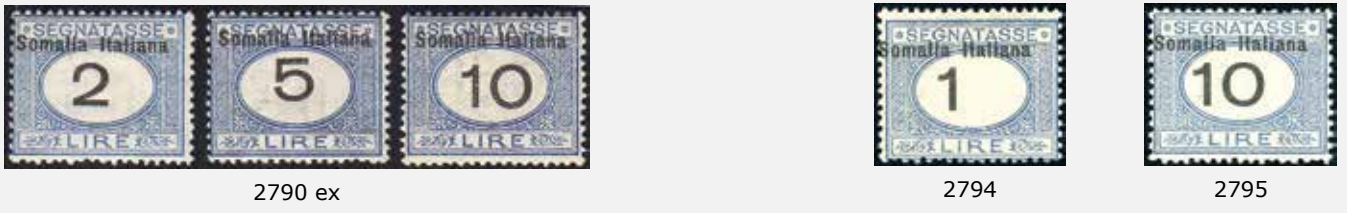

2795	**	SEGNATASSE 1926 - 10 lire cifre in nero, soprastampa e cifra fortemente spostata a sinistra (51b), gomma integra, perfetto. Raybaudi.	1.650	80
2796	**	SEGNATASSE 1934 - Soprastampati (52/64), gomma integra, perfetti. Molto freschi. Ferrario.	1.125	125
2797	**	SEGNATASSE VAGLIA 1924 - Soprastampati in moneta somala (1/6), gomma integra, perfetti. Molto freschi. Ferrario.	1.200+	125



2798

2798	△	SEGNATASSE VAGLIA 1924 - 1 r. su 2 l., doppia soprastampa (5a), con complementare, usato su frammento di vaglia a Ischia Baidoa 3/4/1926. Rara varietà, della quale si conoscono solo pochi esemplari usati. E.Diena.	8.000+	400
------	---	---	--------	------------

TRIPOLITANIA

2799	*	1923 - 30 cent. Propaganda Fide, coppia verticale non dentellata al centro e in basso (2g), gomma originale, lieve traccia di linguella, perfetta e rara. Ferrario.	2.400	120
2800	**	1924 - Manzoni, serie completa (11/16), gomma integra, perfetti.	2.200	250
2801	**	1924 - 1 lira Manzoni, saggio (P5), gomma integra, perfetto. Sorani, Raybaudi.	1.650	100
2802	(*)	1925 - Anno Santo, serie completa delle 6 prove d'archivio (P17/P22), senza gomma come sempre, perfette. Belle e non comuni!	1.800	120



2803

2803	**	1926 - 1,25 lire Giubileo del Re, dent. 11 (25), nuovo, gomma originale integra, perfetto. Molto fresco. G.Bolaffi, cert. Bottacchi.	9.000	500
------	----	--	-------	------------



2808



2810 ex



2812 ex





2804

2804	**	1926 - 20 cent. San Francesco, coppia verticale con l'esemplare superiore senza soprastampa (28a), angolo di foglio, gomma integra, perfetta. E.Diena, Ferrario, cert. Colla, secondo cui si tratta "della più bella delle cinque coppie verticali note".	16.500+	1.000
------	----	---	---------	--------------



2805

2805	*	1926 - 5 + 2,50 lire San Francesco, coppia orizzontale non dentellata al centro (32b), nuova, gomma originale, lieve linguella, perfetta. Molto fresca e rara! Ferrario, cert. Raybaudi.	5.000	250
------	---	--	-------	------------



2806

2806	**	1927 - 1,25 lire + 60 cent. Milizia I, striscia orizzontale di tre, il primo esemplare con soprastampa in albino (41a), bordo di foglio, gomma integra, perfetta. Rarissima, due soli esemplari noti di questa varietà. Cert. Ferrario.	18.000	1.000
2807	⊙	1927 - 50 cent. Volta, non dentellato in basso (44ga), usato, perfetto. Molto bello e raro. Ferrario.	2.800	125
2808	**	1928 - 50 + 10 cent. Pro Società Africana, doppia stampa (48a), gomma integra, perfetto. Molto fresco e raro. Cert. Ferrario.	3.900	200



2809

2809	**	1929 - 30 + 10 cent., 5 + 2 lire Milizia II, entrambi con soprastampa incompleta (50a,53a), gomma integra, perfetti. Si tratta degli UNICI DUE ESEMPLARI NOTI di questa varietà. Cert. Ferrario.	-	1.000
2810	**	POSTA AEREA 1934 - Circuito delle Oasi (34/40), gomma integra, perfetti.	3.250	320
2811	**	POSTA AEREA 1934 - Circuito delle Oasi (34/40), gomma integra, perfetti. Cert. Avi.	3.250	375
2812	**	POSTA AEREA 1934 - Circuito delle Oasi (34/40), gomma originale integra, perfetti. Bellissimi. Ferrario, cert. Raybaudi.	3.250	375



2813

2813	✉	SEGNATASSE VAGLIA 1925 - 50 cent. violetto, SOPRASTAMPA CAPOVOLTA (3a) e 2 lire bruno (5), perfetti, usati su bollettino vaglia con annullo NALUT 17/4/1925. Si tratta dell'UNICO ESEMPLARE NOTO con soprastampa capovolta su bollettino. Grande rarità della storia postale delle Colonie Italiane. A.Diena, Ferrario, cert. E.Diena.	28.100	1.500
------	---	--	--------	--------------

GIRI COLONIALI



2814

2814	**	SERVIZIO AEREO 1934 - 25 + 2 lire volo Roma-Mogadiscio, Coroncina, giro completo delle quattro Colonie (1), gomma originale integra, perfetti. Firmati da noti periti, cert. Avi e Ferrario.	26.000	3.750
------	----	--	--------	--------------



2816



2818



2823



2820



2822



2817



2824 ex



2825 ex



2826 ex



2827 ex

OCCUPAZIONI STRANIERE DELLE COLONIE ED AMMINISTRAZIONI AUTONOME



2815

2815	**	BRITISH OCCUPATION 1941 - 2 lire verde, non emesso, SOPRASTAMPA CAPOVOLTA (11a), gomma originale integra, perfetto. Splendido e raro! Cert. A.Diena e Ferrario.	13.000	750
2816	✉	OCC. BRITANNICA ERITREA 1951 - 10 s. su 10 s., distanza di 17,2 mm. tra le due soprastampe, in coppia con il normale, 1 s. su 1 s. (26a,26,23), perfetti, al verso di ricevuta di telegramma, demonetizzati mediante foratura come sempre, da Asmara 7/11/1951. Rara!	5.100+	200
2817	△	FEZZAN 1943 - 50 cent. Imperiale, coppia, 5 fr. su 50 cent. Pittorica soprastampati (1,7), perfetti, usati su frammento.	500+	60
2818	⊙	FEZZAN POSTA AEREA 1943 - 7,50 fr. Su 50 cent. soprastampato (2), bordo di foglio, usato, perfetto.	500	75



2819

2819	⊙	FEZZAN POSTA AEREA 1943 - 50 cent., soprastampa a mano (3), usato, perfetto. Raro. Cert. Ferrario.	4.500	700
2820	**	FEZZAN POSTA AEREA 1943 - 50 cent. soprastampato (1), perfetto, gomma integra. Avi.	550	75



2821

2821	△	OCCUPAZIONE FRANCESE FEZZAN 1943 - 1 fr. su 25 cent., doppia soprastampa a mano (12b), perfetto, usato su frammento a Sebha 10/6/1943. Rarissimo, pochissimi esemplari noti. A.Diena, cert. Sorani e Ferrario.	-	1.250
2822	**	OCCUPAZIONE FRANCESE FEZZAN POSTA AEREA 1943 - 50 cent. soprastampato (1), gomma integra, perfetto. Avi.	550	80

2823	**	OCCUPAZIONE FRANCESE FEZZAN POSTA AEREA 1943 - 7,50 fr.su 50 cent. soprastampato (2), gomma integra, perfetto. Cert. Avi.	1.250	150
2824	**	TERRITORIO MILITARE FEZZAN E GHADAMES 1946 - Prima emissione (1/15), angolo di foglio coin datè, gomma integra, perfetti. Eccezionali!	-	100
2825	(*)	TERRITORIO MILITARE FEZZAN 1949 - 1, 2, 4, 5, 8, 10, 12, 15, 20, 50 fr. I emissione per il Fezzan (16/24,26), dieci prove di lusso su cartoncino, non dentellate. Splendide e rare!	-	250
2826	(*)	TERRITORIO MILITARE FEZZAN 1951 - 1, 2, 4, 5, 8, 10, 12, 15, 20, 25, 50 fr. II emissione per il Fezzan (30/40), undici prove di lusso su cartoncino, non dentellate. Splendide e rare!	-	300
2827	(*)	TERRITORIO MILITARE FEZZAN SEGNATASSE 1950 - 2, 3, 5, 10 fr. Oasi di Barak (2/5), quattro prove di lusso su cartoncino, non dentellate. Splendide e non comuni!	-	100



2828

2828	△	OCCUPAZIONE TEDESCA EGEO 1944 - Inselpost bruno rosso, emissione di Vukovar (1), perfetto, usato su frammento a Rodi 25/12/1944. Raro. Cert. E.Diena, Oro Raybaudi e Finanziario Bolaffi 100%.	7.500+	800
------	---	--	--------	------------



2829

2829	⊠	OCCUPAZIONE TEDESCA EGEO 1944 - Intero postale da 30 cent. del 1936, recante cinque francobolli perfetti soprastampati (1,2,3,5,9) annullati con il bollo FELDPOST 25/11/1944. Insieme raro! Cert. E.Diena (cat. Sassone come usato € 9.900).	-	800
------	---	---	---	------------

2830	⊙	OCCUPAZIONE TEDESCA EGEO 1944 - Inselpost, azzurro e bruno rosso, emissione di Rodi (2/3), usati, perfetti. Ferrario per il n. 3.	1.800	200
2831	⊙	OCCUPAZIONE TEDESCA EGEO 1944 - Inselpost bruno rosso, emissione di Rodi (3), bordo di foglio in alto, usato, perfetto. A.Diena, cert. E.Diena e Raybaudi.	1.600	200



2832

2832	△	OCCUPAZIONE TEDESCA EGEO 1944 - Inselpost azzurro, emissione di Rodi, dent. 13 3/4 (4), perfetto, usato su piccolo frammento. Molto raro. Cert. Oro Raybaudi. e Petry.	16.000	1.750
------	---	--	--------	--------------



2833

2833	⊠	OCCUPAZIONE TEDESCA EGEO 1944 - Inselpost bruno rosso, soprastampa Agram dent. 13 3/4 (6), perfetto, su busta dalla Feldpost n.68074 7/2/1945 a Zeulenroda. Cert. Raybaudi e Rungas.	6.000	700
------	---	--	-------	------------



2834

2834	⊙	OCCUPAZIONE TEDESCA EGEO 1945 - Inselpost bruno rosso dent. 13 3/4, soprastampa di Agram fortemente spostata in alto (6ef), perfetto, usato il 19/3/1945. Cert. Avanzo e Sorani.	3.500	400
2835	(*)	OCCUPAZIONE TEDESCA EGEO 1945 - Inselpost azzurro, emissione di Leros, perforato a zig-zag (7), nuovo senza gomma, perfetto. A. ed E.Diena, Raybaudi.	-	150

Tutti i lotti singoli sono visibili sul nostro sito www.ferrarioaste.com



2830



2831



2835



2850 ex



2837



2839



2840



2843



2845



2836

2836	☒	OCCUPAZIONE TEDESCA EGEO 1945 - Inselpost, emissione di Leros (7), buono stato, su busta dalla Feldpost n. 68091E 20/3/1945 a Reiterswiesen. Raybaudi, cert. Ferrario.	5.000	650
2837	☒	OCCUPAZIONE TEDESCA EGEO 1945 - Inselpost, emissione di Leros (7), perfetto, non annullato su busta inviata dalla Feldpost n. 68071B. Cert. Mogler.	-	250



2838

2838	⊙	OCCUPAZIONE TEDESCA EGEO 1945 - Inselpost, emissione di Leros, dent. 13 3/4 (8), usato, perfetto. Raro. Cert. Raybaudi e Sorani.	4.500	500
2839	△	OCCUPAZIONE TEDESCA EGEO 1944 - 5 cent. soprastampato "Weihnachten 1944" (9), in affrancatura mista con 50 cent. Imperiale (251), perfetti, usati su frammento a Rodi 25/12/1944. Ferrario.	500+	60
2840	△	OCCUPAZIONE TEDESCA EGEO 1944 - 5 cent. soprastampato "Weihnachten 1944", I tipo (9), perfetto, usato su frammento con annullo Feldpost d 24/12/1944. Cert. Raybaudi.	500+	70
2841	**	AMM. MILITARE GRECA DODECANESO 1947 - Tutti i francobolli emessi (1/10), gomma integra, perfetti.	250	35
2842	⊙	AMM. MILITARE GRECA DODECANESO 1947 - Tutti i francobolli emessi (1/10), usati, perfetti. Raybaudi.	390	50
2843	☒	AMM. MILITARE GRECA DODECANESO 1947 - Sei valori (2/7), perfetti, su busta da Rodi 28/9/1947 per città. Raybaudi.	-	100
2844	☒	SOMALIA AFIS POSTA AEREA 1951 - 90 cent. Veduta (5), due esemplari, perfetti, su aerogrammi da Mogadiscio 12/5/1951 a Cormons.	2.400	150

 Tutti i lotti singoli sono visibili sul nostro sito www.ferrarioaste.com

Si concedono dilazioni di pagamento, da concordarsi prima dell'asta.

2845	☒	SOMALIA AFIS POSTA AEREA 1952 - 1s., 1,50 s. Veduta (6,8,9), perfetti, su aerogramma da Mogadiscio 25/3/1952 a Cormons.	3.140	250
2846	☒	CIRENAICA AMM. AUTONOMA 1951 - 50 m, 20 m, due esemplari, perfetti, 1 m, striscia di quattro, un esemplare difettoso, Cavaliere senussita (10,9,1), su busta raccomandata da Tobruk 26/1/1951 per l'Egitto. Rara! Ferrario.	3.900+	400



2847

2847	☒	LIBIA REGNO INDIPENDENTE 1951 - Emissione per la Cirenaica, nove valori (1/9), perfetti, su aerogramma da Berenice 31/12/1951 a Londra, al verso bollo di transito a Bengasi. Raro uso postale. Cert. Ferrario.	50.000+	1.500
------	---	---	---------	--------------



2848

2848	☒	LIBIA REGNO INDIPENDENTE 1952 - Emissione per il Fezzan, 2 f. su 2 m., 4 f. su 4 m., 8 f. su 8 m., 10 f. su 10 m., 48 f. su 50 m. (14/17,20), perfetti, su aerogramma raccomandato da Ghadames 3/4/1952 per Trieste, bollo di arrivo al verso. Grande rarità dell'emissione. Cert. Ferrario.	75.000	2.000
------	---	--	--------	--------------

Consigliamo di registrarsi sul nostro sito per poter partecipare in diretta Internet all'Asta.



2849

2849	✉	LIBIA REGNO INDIPENDENTE 1952 - Emissione per il Fezzan, serie completa (14/23), perfetti, su busta da Ghadames 11/3/1952 a Tripoli. Rara. Cert. Oro Raybaudi.	7.500	800
2850	**	LIBIA REGNO INDIPENDENTE 1952 - Emissione per il Fezzan, alti valori, II tiratura, "CS" di "FRANCS" schiacciate in alto (20/If-23/If), gomma integra, perfetti.	1.300	200
2851	**	LIBIA REGNO INDIPENDENTE 1952 - Emissione per il Fezzan, alti valori, II tiratura, lettere "CS" schiacciate in alto (20/If-23/If), gomma integra, perfetti. Bellissimi.	1.300	200



2846



2851 ex



2852



2854



2855



2858



2857



2866



2856



2864



2862



2863



2868



2867

SAN MARINO
PRECURSORI

2852	⊙	1863 - 5 cent. verde, 10 cent. bistro (Sardegna 13E,14E,RSM A1,A2), ottimo stato, annullati con il bollo in cartella S.Marino e il datario di Rimini. A.Diena e Raybaudi il primo, Em., A. e E.Diena il secondo, entrambi Ferrario.	1.200+	175
------	---	---	--------	------------



2853

2853	△	1863 - 5 cent. verde (Sardegna 13E,RSM A1), striscia verticale di tre, perfetta, su frammento, annullata con il bollo in cartella S.Marino e il datario di Rimini 18/4/1863. Una delle due sole strisce note di questo francobollo usate a S.Marino. A.Diena, Chiavarelli, Ferrario, cert. E.Diena.	-	750
2854	△	1865 - 20 cent. su 15 cent. Ferro di cavallo, I tipo, 10 cent. De La Rue, tiratura di Londra (Regno 23,L17,RSM E7,E3), perfetti, usati su piccolo frammento con il datario azzurro di S.Marino 2/7/1865. Raybaudi, Ferrario.	1.850+	150
2855	✉	1865 - 20 cent. su 15 cent. Ferro di cavallo, III tipo (Regno 25,RSM E8), perfetto, su busta da S.Marino 29/6/1865, datario azzurro annullatore, an Ancona. G.Bolaffi, A.Diena, Ferrario, cert. Raybaudi.	5.000	500
2856	⊙	1866 - 1 cent. De La Rue, tiratura di Londra (Regno L14,RSM F1L), perfetto, usato con il bollo a punti di S.Marino. Non comune! E.Diena, Raybaudi.	1.200	100
2857	⊙	1866 - De La Rue, tiratura di Torino, i sette valori noti (Regno T14/T21,RSM F1T/F7T), perfetti ad eccezione del 60 cent. difettoso, usati con il bollo a punti di S.Marino. Raro insieme. Em./A. Diena, Raybaudi.	1.780+	200
2858	⊙	1866 - 5 cent. De La Rue, tiratura di Londra (Regno L16,RSM F3L), striscia orizzontale di quattro, minimo strappo sull'ultimo esemplare, usata con il bollo a punti di S.Marino. Si tratta della massima striscia nota di questo valore, molto rara. G.Bolaffi, cert. Oro Raybaudi.	-	200



2859

2859	△	1866 - 5 cent. De La Rue, tiratura di Londra (Regno T16,RSM F3T), quattro esemplari, perfetti, usati su frammento con il bollo a punti di S.Marino. Non comune. E.Diena, cert. Raybaudi.	-	300
------	---	--	---	------------



2869 ex

2870

2871

2872



2860

2860	✉	1871 - 10 cent. De La Rue, tiratura di Londra (F4L), coppia perfetta, su busta da San Marino 23/11/1871, doppio cerchio in azzurro e bollo a punti in nero, per Milano, rispedita a Zelata. Rara! Cert. Diena.	17.000+	1.500
------	---	--	---------	--------------



2861

2861	△	1866 - 30 cent. De La Rue, tiratura di Londra (Regno L19,RSM F5L), coppia, perfetta, usata su frammento con il bollo a punti di San Marino, doppio cerchio azzurro a lato. Molto rara. G.Bolaffi, Ferrario, cert. Oro Raybaudi.	10.000++	750
2862	△	1866 - 30 cent. De La Rue, tiratura di Londra (Regno L19,RSM F5L), perfetto, usato su minimo frammento con il bollo a punti di S.Marino. Ferrario, cert. Oro Raybaudi.	5.000	400
2863	△	1866 - 40 cent. De La Rue, tiratura di Torino (Regno T20,RSM F6T), perfetto, usato su frammento con il bollo a punti di S.Marino. G.Bolaffi, E.Diena, Raybaudi.	1.200	100
2864	△	1866 - 60 cent. De La Rue, tiratura di Londra (Regno L21,RSM F7L), perfetto, usato su frammento a San Marino 22/8/1868, bollo a punti annullatore e datario in nero a lato. Raro e di ottima qualità. A. ed E.Diena, Ferrario, cert. Oro Raybaudi.	10.000+	700



2865

2865	✉	1867 - 20 cent. celeste chiaro, tiratura di Londra (Regno L26,RSM F11L), due esemplari, perfetti, su lettera da S.Marino 19/12/1867, bollo a punti annullatore, doppio cerchio e PD azzurri sul fronte, a Roma. Rarissima lettera per lo Stato Pontificio in questo periodo, impreziosita dall'annullo accessorio inedito e non catalogato. INSIEME UNICO DI ECCEZIONALE QUALITA'. A.Diena, cert. Oro Raybaudi e Ferrario.	4.500++	800
------	---	--	---------	------------

2866	△	1867 - 20 cent. azzurro, tiratura di Torino, coppia, 10 cent. De La Rue, tiratura di Londra (Regno T26,L17,RSM F11T,F4L), perfetti, annullati con il bollo a punti su frammento. A. ed E.Diena, Raybaudi, Ferrario.	1.000++	100
2867	☒	INCOMING MAIL 1867 - 10 cent. De La Rue, tiratura di Londra (L17), coppia, perfetta, su sovracoperta di lettera da Senigallia 19/1/1867 a San Marino, datario azzurro al verso. Bella. Vaccari, Raybaudi.	-	300
2868	☒	1911 - 2 cent. Floreale, 10 cent. Leoni (69,82), perfetti, su busta raccomandata in tariffa agevolata prevista per le Obbligazioni del Prestito della Repubblica di San Marino (tariffa stampe), angoli tagliati secondo la normativa, da Genova 27/4/1912 a Servigliano. Molto rara e di grande interesse storico postale. Gaggero, Raybaudi, Ferrario.	-	400

POSTA ORDINARIA

2869	⊙	1877/90 - Cifra o Stemma, serie completa di otto valori (1/7,3A), usati, perfetti. Em.Diena e Ferrario per il n. 3A.	1.075	100
2870	*	1877 - 10 cent. oltremare Stemma (3), ben centrato, gomma originale, leggerissima traccia di linguella, perfetto. Ferrario.	1.800	200
2871	**	1877 - 10 cent. azzurro Stemma (3A), gomma originale integra, perfetto. A.Diena, Raybaudi.	2.250	150
2872	**	1877 - 30 cent. Stemma (6), discreta centratura, gomma originale integra, perfetto. Molto fresco. A.Diena, Sorani, cert. E.Diena.	3.600	400
2873	*	1877 - 30 cent. Stemma (6), buona centratura, gomma originale, perfetto. A. Diena.	1.200+	100
2874	*	1877 - 30 cent. Stemma (6), ottima centratura, gomma originale, invisibile traccia di linguella, perfetto. Cert. Ferrario.	3.600	350
2875	**	1877 - 40 cent. Stemma (7), discreta centratura, gomma integra, perfetto. Cert. Diena.	3.600	400
2876	⊙	1892 - 5 cent. su 10 cent. (8), blocco di quattro con varietà nei caratteri della soprastampa, usato, perfetto. Raybaudi.	160+	20
2877	⊙	1892 - Soprastampati (8/11), usati, perfetti. G.Bolaffi e Raybaudi per il n. 9.	250	25



2878

2878	*	1892 - 5 cent. su 10 cent. oltremare, soprastampato (8A), nuovo, gomma originale, lieve traccia di linguella, perfetto. Molto fresco e buona centratura per questo francobollo, di cui si conoscono solo pochissimi esemplari allo stato di nuovo. Grande rarità. Cert. Avi, Cilio, Colla e Ferrario.	-	25.000
------	---	---	---	---------------



2879

2879	⊙	1892 - 5 cent. su 10 cent. oltremare (8A), usato, perfetto. Splendido e molto raro! Cert. Bottacchi.	18.000	5.000
2880	⊙	1892 - 5 cent. su 10 cent., cinque esemplari, tutti con soprastampa capovolta (8a), e ulteriori varietà nei caratteri della soprastampa, usati, perfetti.	-	50

Consigliamo di registrarsi sul nostro sito per poter partecipare in diretta Internet all'Asta.



2873



2874



2875



2884



2876



2882



2883 ex



2886



2887



2890



2885



2888



2889



2891



2892



2894



2898



2896 ex



2897 ex



2899



2881

2881	*	1892 - 5 cent. su 30 cent., soprastampa fortemente spostata a destra (9h), al punto da rendere la cifra "5" quasi completamente mancante, gomma originale, perfetto. Varietà rarissima così evidente. A.Diena, cert. Sorani.	-	750
2882	*	1892 - 10 cent. su 20 cent. (11), ottima centratura, gomma originale, minima traccia di linguella, perfetto. Splendido. Fiecchi.	1.200	125
2883	(*)	1892/94 - Cifra e stemma, prove d'archivio, otto valori (P12/P14,P16/P19/P21), non dentellato, senza gomma come sempre. Belle. A.Diena.	2.560	270
2884	☒/△	1898 - 5 cent. verde olivastro, 5 cent. verde, 30 cent. giallo chiaro (13,27,16), perfetti, su gran parte di busta da San Marino 7/3/1899 a Laro, bollo di arrivo al verso. Bella combinazione di valori gemelli!	-	130
2885	**	1925 - 5 cent., 10 cent., 50 cent., cifre capovolte (19a,20a,22a), bordo di foglio, gomma integra, perfetti. Rari, tiratura 100 esemplari per ciascun valore. Sorani.	2.025	400
2886	**	1892 - 1 lira carminio su giallo Stemma (20), disceta centratura, gomma integra, perfetto. Em.Diena, cert. Diena.	6.000	750
2887	☉	1892 - 1 lira carminio su giallo Stemma (20), usato, perfetto. Raybaudi, cert. Colla.	1.250	100
2888	**	1894 - Palazzo del Governo (23/25), ottima centratura per l'emissione, gomma integra, perfetti. Ferrario.	-	150
2889	(*)	1894 - 2 cent. Stemma, 20 cent. Veduta, prove d'archivio non dentellate (P26,P29), senza gomma come sempre, perfette. Belle!	600	75
2890	**	1894 - 1 lira oltremare Stemma (31), discreta centratura, gomma integra, perfetto. G.Oliva, cert. Diena.	5.500	700
2891	**	1894 - 1 lira oltremare Stemma (31), gomma originale integra, perfetto. Molto fresco. Cert. E.Diena.	3.500	400
2892	*	1894 - 1 lira oltremare Stemma (31), discreta centratura, gomma originale, lieve traccia di linguella, perfetto. Cert. Colla.	2.200	200



2893

2893	☉	1894 - 1 lira oltremare Stemma (31), blocco di quattro, perfetto, usato. Molto fresco ed estremamente raro. Emilio Diena, cert. Diena.	18.500	1.750
2894	☉	1894 - 1 lira oltremare Stemma (31), usato, perfetto. Cert. Colla.	1.000	100

Tutti i lotti singoli sono visibili sul nostro sito www.ferrarioaste.com

Consigliamo di registrarsi sul nostro sito per poter partecipare in diretta Internet all'Asta.



2901



2902



2903



2906



2910



2907



2904



2911



2905



2912



2913 ex



2914 ex



2915 ex



2919 ex



2895

2895	✉	1897 - 1 lira oltremare Stemma (31), perfetto, isolato su busta raccomandata da San Marino a Ulm, Wurttemberg. Rara. A.Diena, Ferrario, cert. Oro Raybaudi.	4.000+	400
2896	**	1903 - Cifra o veduta (34/45), gomma originale integra, perfetti. Cert. E.Diena per il 2 lire.	5.000	600
2897	⊙	1903 - Cifra o Veduta (34/45), usati, perfetti ad eccezione del 30 cent. Ferrario per gli alti valori.	1.200	125
2898	**	1903 - 10 cent. Vedute, coppia verticale, dentellatura orizzontale fortemente spostata in basso, l'esemplare inferiore senza "Libertas" e "Rep. di San Marino" (36c,36ca), gomma integra, perfetta. Rara. Cert. Raybaudi.	1.120++	250
2899	**	1903 - 2 lire Veduta (44), gomma integra, perfetto. Cert. Diena.	2.750	400



2900

2900	**	1910 - 15 cent. rosa Stemma, carta sottile, errore di colore, non dentellato (50A), angolo di foglio, gomma integra, perfetto. Splendido e rarissimo, probabilmente il più bell'esemplare noto di questo francobollo. A.Diena, Raybaudi, cert. E.Diena del blocco di provenienza.	15.000++	2.000
2901	**	1910 - 15 cent. Stemma, carta sottile, non dentellato (50a), gomma integra, perfetto. Cert. E.Diena.	1.275	200
2902	**	1916 - 10 + 5 cent. Croce Rossa, non dentellato (CEI 50Aa, € 1.500), bordo di foglio, gomma integra, perfetto. Cert. Raybaudi.	-	150
2903	(*)	1916 - 10 + 5 cent. Croce Rossa, prova di stampa in nero, non dentellata (CEI P50A, € 1.250+), bordo di foglio, senza gomma come sempre, perfetta. Ferrario.	-	250
2904	**	1916 - 20 + 5 cent. Croce Rossa, non emesso, blocco di 40 esemplari con varietà di dentellatura (CEI 50B, 50Ba, 50Bb, 50Bc, 50Be, 50Bh, € 55.000+), aperto lungo le dentellature, gomma integra, perfetto.	-	1.500
2905	**	1916 - 20+5 lire Croce Rossa, non emesso, doppia dentellatura, foglio completo di 50 esemplari (CEI 50Be, € 40.000), gomma integra, perfetto.	-	1.000
2906	(*)	1918 - Pro combattenti, prova in nero del centro raffigurante la statua della libertà, su carta grigiastra, non dentellata e senza gomma, perfetta. Non comune. Ferrario.	-	75

2907	(*)	1918 - Pro combattenti, prova in nero del centro raffigurante una veduta del Monte Titano, su carta grigiastra, bordo di foglio, non dentellata e senza gomma, perfetta. Non comune. Ferrario.	-	75
2908	**	1921/23 - Cifra o Veduta (69/81), gomma integra, perfetti. Molto freschi.	175	25
2909	☒	1924 - 50 cent. Veduta (77), striscia di quattro, perfetta e singolo, difettoso, su busta raccomandata dell'11/9/1924 per Berna, Svizzera. Rara affrancatura multipla.	-	50
2910	(*)	1925 - Pro Croce Rossa, prova in nero, senza indicazione del valore, su cartoncino, non dentellata e senza gomma, perfetta. Rara. Cert. Raybaudi.	-	200
2911	**	1950 - 500 lire Vedute, non dentellato verticalmente (91c), bordo di foglio, gomma integra, perfetto. Bello. Cert. Raybaudi.	850	150
2912	**	1951 - 300 lire UPU, non dentellato a destra (95d), bordo di foglio, gomma integra, perfetto. Cert. Raybaudi.	1.500	250
2913	(*)	1926 - Onofri, serie completa delle prove di macchina (123/128), non gommate, senza filigrana, non dentellate. Insieme raro di ottima qualità. Cert. E.Diena.	-	200
2914	**	1929/35 - Veduta, 19 valori (141/158), gomma originale integra, perfetti. Cert. Diena per l'alto valore.	1.500	200
2915	**	1932 - Palazzetto della Posta (159/163), gomma originale integra, perfetti. Cert. Diena per i due alti valori.	1.750	250
2916	☉	1932 - Palazzetto della Posta (159/163), usati, perfetti. Belli. Cert. Raybaudi per gli alti valori.	500	60
2917	(☒)	1932 - Palazzetto della Posta, serie completa (159/163), su frontespizio di busta da San Marino 21/8/1932 per la Germania.	-	80
2918	☒	1932 - Ferrovia (164/167), perfetti, su busta raccomandata da San Marino 18/6/1932 per gli Stati Uniti. Bella. Ferrario.	500	60
2919	**	1932 - Garibaldi (168/175), gomma integra, perfetti. Molto belli. Cert. E.Diena per l'alto valore.	1.750	250
2920	☒	1936 - 50 cent. Garibaldi (171), blocco di quattro, perfetto, su busta da San Marino 24/3/1936 a Roma. Non comune.	-	50
2921	☒	1933 - Convegno Filatelico, serie completa (176/179), ottimo stato, su cartolina raccomandata con vignetta erinofila della manifestazione da San Marino 28/5/1933 a Padova. Ferrario.	975	100
2922	☒	1934 - Palazzetto della Posta soprastampati (184/185), perfetti, su busta raccomandata da San Marino 14/5/1955 per la Svizzera. Fiecchi, Ferrario, cert. E.Diena.	600	75
2923	☒	1934 - Palazzetto della Posta soprastampati (184/185), perfetti, su cartolina autografa di Giulio Bolaffi da San Marino 6/12/1934 a Torino. Ferrario, cert. Bolaffi e E.Diena.	600	80
2924	☉	1935 - Delfico (193/204), usati, perfetti. Alti valori Ferrario.	300	40
2925	**	1935 - 20 cent. Delfico (197), striscia di quattro orizzontale con interspazio di gruppo al centro, gomma integra, perfetta. Ferrario.	-	70
2926	**	1935 - 30 cent. Delfico (199), striscia orizzontale di quattro con interspazio di gruppo al centro, gomma integra, perfetta. Ferrario.	-	75



2926



2917



2921



2918



2922



2923



2929



2925

2927	✉	1942 - Arbe, dodici valori (215/222,A21/24), ossidazioni, su aerogramma raccomandato da San Marino 21/4/1942 per la Danimarca, verificato per censura. Interessante e rara.	-	40
------	---	---	---	-----------



2928

2928	**	1943 - 5 cent. Caduta del fascismo, coppia verticale di cui uno senza soprastampa e uno con la soprastampa solo al verso capovolta e di tipo diverso (253Aba), gomma integra, perfetta. Rarissima, TRE SOLI ESEMPLARI NOTI. Cert. Avanzo.	10.000	1.750
2929	✉	1944 - 1,25, 1,75, 2,75 lire Caduta del Fascismo (260/262), perfetti, su busta raccomandata da San Marino 6/4/1944 a Cornigliano. Pregevole corrispondenza durante la Repubblica Sociale Italiana. Ferrario.	-	100
2930	✉	1944 - 2,75 lire, 25 cent., 2 lire Caduta del Fascismo (262,A34,A38), perfetti, su busta assicurata per 200 lire da San Marino 7/3/1944 per Alessandria, rispedita a Valmadonna. Rara corrispondenza durante la Repubblica Sociale Italiana. Ferrario.	-	150
2931	**	1943 - 5 cent. Governo Provvisorio, soprastampa modificata di tipo diverso, fortemente spostata in basso e sbarrette ripetute anche sul bordo di foglio (266A), gomma integra, perfetto. Bella e rara varietà, non catalogata per questo valore. Cert. Ferrario.	-	600



2932



2933

2932	**	1943 - 5 cent. Governo Provvisorio, soprastampa di tipo diverso obliqua e fortemente spostata in basso (266Am), gomma integra, perfetto. Splendido e raro. Caffaz, cert. Ferrario.	3.000	450
2933	**	1943 - 10 cent. Governo Provvisorio, soprastampa di tipo diverso fortemente spostata in basso, sbarrette in alto (267Ah), gomma integra, perfetto. Raro! Caffaz, cert. E.Diena.	3.000	450

2934	**	1943 - 10 cent. Governo Provvisorio, soprastampa di tipo diverso fortemente spostata in basso (267AKb), gomma integra, perfetta. Rara. Fotocopia cert. Oro Raybaudi del blocco di provenienza, cert. Ferrario.	3.000	450
2935	**	1946 - 100 lire UNRRA, non dentellato in basso (296aa), angolo di foglio, gomma integra, perfetto. Molto bello. Ferrario. Cert. Raybaudi della coppia di provenienza.	750+	150



2936

2936	**	1946 - 100 lire UNRRA, stampa recto-verso del bruno arancio, capovolta al verso (296e), gomma integra, perfetto. Rarissimo! Cert. Raybaudi e Chiavarello.	5.500	800
------	----	---	-------	------------



2937

2937	**	1947 - 3 lire su 1 lira Roosevelt, doppia soprastampa di cui una capovolta (307c), gomma integra, perfetto. Molto rara, SOLO 6 ESEMPLARI NOTI. E.Diena, Ferrario, cert. Raybaudi.	3.500	500
2938	**	1947 - 4 lire su 2 lire Roosevelt, doppia soprastampa (308b), blocco di quattro, angolo di foglio con doppia soprastampa anche sul bordo, gomma integra, perfetto. Bello. Raybaudi, Ferrario.	1.120++	200
2939	**	1947 - 4 lire su 2 lire Roosevelt, coppia verticale con l'esemplare superiore senza soprastampa e quello inferiore con soprastampa spostata in alto (308f), nuova, gomma originale integra, perfetta. Bella e rara. Cert. Ferrario.	2.000+	350
2940	**	1947 - 4 lire su 2 lire Roosevelt, coppia verticale con soparstampa spostata in alto e ripetuta sul bordo di foglio inferiore (308e,308fa), nuova, gomma originale integra, perfetta. Bella e non comune. Ferrario.	650	100



2929



2930



2931



2934



2935



2939



2938



2940



2946



2941



2947



2942



2943



2948 ex

2941	**	1947 - 6 lire su 5 lire Roosevelt, tripla soprastampa (309d), bordo di foglio, gomma integra, perfetto. Cert. Raybaudi.	600	100
2942	**	1947 - 3 lire Centenario del francobollo degli Stati Uniti, dent. 14 x 13 1/4, stampa del rosso fortemente spostata (331Ag), nuovo, gomma integra, perfetto. Non comune. Ferrario.	1.000	150
2943	**	1947 - 3 lire Centenario del francobollo degli Stati Uniti, dent. 14 x 13 1/4, stampa del rosso e dell'azzurro fortemente spostata (331Agb), nuovo, gomma integra, perfetto. Non comune. Ferrario.	1.000	150



2944

2944	**/*	1947 - 3 lire Centenario del francobollo degli Stati Uniti, blocco di quattro angolo di foglio, il primo esemplare senza la stampa del rosso della bandiera degli Stati Uniti, apposta al verso (0331hc), nuovo, gomma originale, perfetto. Tale eccezionale varietà è dovuta al piegamento del foglio all'atto della stampa. UNICO CASO NOTO, una delle più importanti e rare varietà di San Marino. Cert. Avanzo e Ferrario.	-	1.000
------	------	--	---	--------------



2945

2945	**	1947 - 6 lire Centenario del francobollo degli Stati Uniti, senza la stampa del francobollo USA (332h), gomma integra, perfetto. Splendido e molto raro. Ferrario, cert. Raybaudi.	5.500	800
2946	**	1947 - 35 lire Centenario del francobollo degli Stati Uniti, stampa del rosso recto-verso (334fa), gomma integra, perfetto. Bella e rara varietà.	2.000	350
2947	**	1948 - 100 lire su 15 cent. Delfico soprastampato (341), gomma integra, perfetto. A.Diena, Ferrario.	140	20
2948	**	1949 - Paesaggi (342/355), gomma integra, perfetti. Cert. Bolaffi per i due alti valori.	700	100
2949	**	1949 - 1 lira Paesaggi, striscia orizzontale di tre, un esemplare senza il tassello inferiore e uno con il tassello evanescente (342m), angolo di foglio, gomma integra, perfetta. G.Bolaffi, fotocopie cert. Avanzo e Oro Raybaudi del foglio di provenienza.	2.000+	350

Si concedono dilazioni di pagamento, da concordarsi prima dell'asta.



2950

2950	**	1949 - 3 lire Paesaggi, striscia orizzontale di tre, un esemplare senza il tassello inferiore, uno con il tassello inferiore parziale (344m), angolo di foglio, gomma integra, perfetto. Uno degli OTTO ESEMPLARI NOTI di questa appariscente varietà. G.Bolaffi, e fotocopia cert. Oro Raybaudi e Avanzo del foglio di provenienza.	4.000+	600
------	----	--	--------	------------



2951

2951	⊙	1949 - 1 lira, 2 lire, 3 lire Garibaldi, filigrana ruota III tipo (358/I-360/I), usati, perfetti. Rari. Cert. Ferrario.	1.000	200
2952	**	1959 - 30 lire Universiadi di Torino, striscia di quattro, la coppia centrale con la dentellatura fortemente spostata, l'esemplare bordo di foglio non dentellato da un lato (502c), bordo di foglio, gomma integra, perfetta. Molto rara, 4 ESEMPLARI NOTI. Fotocopia cert. Avanzo del blocco di provenienza.	3.000	450



2953

2953	**	1963 - 3 lire Navi, coppia verticale, l'esemplare inferiore con stampa evanescente (620 a nota), bordo di foglio, gomma integra, perfetto. Splendida e rarissima varietà, solo 5 ESEMPLARI NOTI. Ferrario, cert. A.Diena del blocco di provenienza.	7.500	1.500
2954	**	1963 - 25 lire Farfalle, non dentellato a destra, in coppia con il normale (644a,644), bordo di foglio, gomma integra, perfetto. Bella e molto rara. Ferrario, cert. Raybaudi.	2.200+	400



2949



2954



2952



2956 ex



2955



2957



2959



2962

2955	**	1983 - 250 lire Scienza - Volta, striscia verticale di quattro, due esemplari stampati su carta ricongiunta (1113a), gomma integra, perfetta. Molto rara! Fotocopia cert. Raybaudi del blocco di provenienza.	2.800	350
------	----	---	-------	------------

POSTA AEREA

2956	**	1931 - Veduta (1/10), gomma integra, perfetti. Cert. Ferrario per il 10 lire.	2.000	250
2957	☒	1931 - Veduta, serie completa (1/10), perfetti, su aerogramma raccomandato da S.Marino 12/6/1931 a Roma. Ferrario.	3.000	350



2958 ex

2958	☒	1936 - Veduta, serie completa (1/10), con complementari della serie Delfico, perfetti, su otto aerogrammi, sei dei quali raccomandati, spediti da San Marino nel febbraio/marzo 1936 ad Asmara o a Cagliari. Raro insieme. Ferrario, cert. E.Diena.	-	500
2959	☒	1937 - 80 cent., 2 lire, 2,60 lire, 5 lire, 10 lire Veduta, con complementari (2,4,5,7,10), perfetti, su lettera raccomandata del 3/7/1937 per la Germania. Ferrario.	2.480+	250
2960	☒	1942 - 10 su 2,60 lire, 10 su 3 lire (19/20), bordo di foglio, perfetti, su aerogramma raccomandato da San Marino 23/2/1942 per la Germania, censurato. Ferrario.	700	100
2961	☒	1944 - 25 cent., 50 cent., 75 cent., 1 lira Caduta del Fascismo (34/37), perfetti, su busta raccomandata, leggermente riflata a sinistra, da San Marino 18/5/1944 per Pontedecimo. Pregevole corrispondenza durante la Repubblica Sociale Italiana. Ferrario.	-	50
2962	(*)	1946 - 25 cent. Vedute, striscia verticale di tre, un esemplare con stampa mancante e uno con stampa incompleta (50fb), nuovo senza gomma come sempre, perfetta. Rara!	1.650	150
2963	**	1946 - 75 cent. Vedute, coppia verticale, un esemplare stampato su carta ricongiunta (51h), bordo di foglio, gomma integra, perfetta. E.Diena, cert. Raybaudi.	1.000+	150



2964

2964	(*)	1947 - 1 lira, 2 lire, 3 lire Roosevelt (61/62), saggi fotografici di Corrado Mezzana con successiva applicazione degli ovali con le effigi. Il valore nominale delle prove risulta abraso e modificato all'epoca; il saggio da 2 lire è stato parzialmente colorato a tempera e non corrisponde al francobollo successivamente adottato; il 3 lire, valore che non è mai stato emesso per questa serie, è stato invece ottenuto dal saggio fotografico del 50 lire. Insieme unico e di grande fascino.	-	650
------	-----	---	---	------------



2963



2965



2966



2968



2969



2970 ex



2967



2973



2974



2975



2976



2971 ex

2965	**	1947 - 5 lire Roosevelt, coppia verticale non dentellata al centro (63faa), gomma integra, perfetta. Bella. Ferrario.	800	140
2966	**	1947 - 31 lire Roosevelt, non dentellato (65b), blocco di quattro, bordo di foglio, gomma integra, perfetto. Bello. G.Bolaffi, Ferrario.	400+	100
2967	**	1947 - 4 lire su 2 lire Roosevelt soprastampato, coppia orizzontale, un esemplare con la soprastampa della sola cifra "4", l'altro con la soprastampa "LIRE 4" a causa dello spostamento (70ha,70g), bordo di foglio con la soprastampa "LIRE", gomma integra, perfetta. Ferrario.	730	150
2968	**	1947 - 100 lire Giornata filatelica, soprastampa capovolta (72), gomma integra, perfetto. Ferrario.	400	100
2969	**	1947 - 100 lire Centenario francobollo Stati Uniti, non dentellato (75b), blocco di quattro, angolo di foglio, gomma integra, leggermente bicolore, perfetto. Molto fresco e raro. Cert. Raybaudi.	1.600++	250
2970	**	1950 - Vedute (83/91), gomma integra, perfetti. Ferrario per gli alti valori.	475	60
2971	⊙	1950 - Veduta, serie completa (83/91), blocchi di quattro, bordo/angolo di foglio, usati, perfetti. Rari. Cert. Ferrario per gli alti valori.	-	250
2972	**	1950 - 500 lire Vedute, coppia orizzontale non dentellata al centro (91e), gomma integra, perfetta. Molto rara e di ottima qualità. Fiecchi, cert. Raybaudi.	5.500	750
2973	**	1951 - 500 lire Veduta, non dentellato (97b), angolo di foglio, gomma integra, perfetto. Bello e raro. G.Bolaffi, cert. Raybaudi.	2.000++	400
2974	**	1951 - 1.000 lire Bandiera (99), gomma integra, perfetto. Ferrario, cert. Sorani.	850	150
2975	**	1951 - 1.000 lire Bandiera (99), gomma integra, perfetto. Molto fresco. Cert. Ferrario.	850	150
2976	**	1951 - 1.000 lire Bandiera (99), nuovo, gomma originale integra, perfetto. Cert. Ferrario.	850	150
2977	(*)	1951 - 100 lire su 250 lire Pro Alluvionati (100), prova della soprastampa in nero su carta avorio, non dentellata, senza gomma come sempre, perfetta. Cert. Raybaudi.	-	75
2978	**	195 - 200 lire Colombo, posta aerea, non dentellato in basso (101d), bordo di foglio, gomma integra, perfetto. Raro. Cert. Raybaudi.	1.200	200
2979	**	1954 - 1.000 lire Aereo (112), gomma integra, perfetto. Ferrario.	175	25
2980	✉	1953 - 1.000 lire Aereo (112), perfetto, su aerogramma FDC DA San marino 5/4/1954, primo giorno d'emissione, per gli Stati Uniti. Ferrario.	150	30

FOGLIETTI E MINIFOGLI

2981	**	1944 - Pro Case Popolari, foglietti (4/5), gomma integra, perfetti. Molto belli. Ferrario.	800	175
2982	**	1945 - Palazzo del Governo, due foglietti dentellato e non (6/7), nuovi, gomma originale integra, perfetti. Ferrario.	325	60
2983	**	1945 - Palazzo del Governo, i due foglietti dentellato e non (6/7), gomma integra, perfetti. Ferrario.	325	60
2984	✉	1951 - 500 lire foglietto Veduta (12), 300 lire su 500 lire Giornata Filatelica (98), perfetti, su aerogramma raccomandato da San Marino 18/8/1951 per Ferrara. Il foglietto è stato autografato dai Capitani Reggenti, dal Segretario degli Esteri e dai filatelisti A.Diena e F.Bargagli Petrucci. Insieme raro. Cert. Diena.	5.000+	400



2972



2977



2978



2979



2984



2983 ex



2981 ex



2986



2987



2985

2985	**	1951 - 1.000 lire Bandierone, foglietto (13), gomma integra, perfetto. Splendido e raro. Cert. Ferrario	14.000	3.000
2986	**	1955 - 250 lire Ginnasta, foglietto (17), gomma integra, perfetto. Ferrario.	450	90
2987	**	1955 - 250 lire Ginnasta, foglietto (17), perfetto, gomma integra. Ferrario.	450	90
2988	✉	1955 - 250 lire Ginnasta (17), foglietto, usato, perfetto. Cert. Diena.	360	60
2989	**	1955 - 250 lire Ginnasta, taglio verticale fortemente spostato a destra (17a), gomma originale integra, perfetto. Ferrario.	1.500	150
2990	**	1958 - 500 lire Panorama, foglietto, taglio verticale fortemente spostato a sinistra (18b), gomma integra, perfetto. Cert. Ferrario.	2.750	275



2991

2991	**	1960 - Olimpiadi di Roma, foglietto, stampa del bruno mancante negli esemplari superiori e fortemente spostata in alto in quelli inferiori (21 c/d), gomma integra, perfetto. Rarissimo e di ottima qualità. Cert. Raybaudi.	4.500+	750
2992	**	1961 - 500 lire Europa, foglietto (23), gomma originale integra, perfetto. Ferrario.	280	35
2993	**	1946 - 100 lire UNRRA, minifoglio (6), gomma integra, non piegato, perfetto. Cert. Ferrario.	1.100	250



2988



2989



2994



2993



2995



2997



2990



2998

2994	**	1946 - 10 lire su 50 lire Pro Opere Assistenza, minifoglio (7), gomma integra, perfetto e senza piega. Molto fresco. G.Bolaffi.	2.500	500
2995	☒	1947 - Centenario I francobollo USA, minifoglio (8), perfetto, usato su busta FDC il 24/12/1947, primo giorno d'emissione. Raro. Sorani, cert. Ferrario.	-	1.200



2996

2996	**	1948 - 100 lire Lavoratori, minifoglio (9), gomma integra, perfetto e non piegato. Bello e raro. Cert. Ferrario.	14.000	2.400
------	----	--	--------	--------------

ESPRESSI

2997	**	1923 - 60 cent. su 25 cent. Veduta, coppia verticale con doppia dentellatura al centro (3ea), gomma integra, perfetta. Ferrario.	225	40
2998	**	1965 - 120 lire su 75 lire, doppia soprastampa (25a), blocco di quattro, bordo di foglio, gomma integra, perfetto. Molto bello. Sorani, cert. Raybaudi.	1.200+	200



2999

2999	(*)	1929 - 50 cent. espresso, saggio non adattato raffigurante un ciclista, non dentellato, nuovo senza gomma, perfetto. Rarissimo e di eccezionale interesse. Ferrario, cert. Raybaudi.	-	500
------	-----	--	---	------------

PACCHI POSTALI

3000	**	1928 - Non dentellati al centro (1/15), gomma integra, perfetti. Molto freschi.	250	50
3001	**	1929 - 3 lire non dentellato al centro, doppia stampa del bistro (10c), gomma integra, perfetto. Molto fresco. Cert. Raybaudi della coppia di provenienza.	1.500	200

3002	**	1946 - 10 cent., filigrana corona dritta, striscia orizzontale di quattro, il secondo esemplare con la dentellatura centrale e quella di destra spostate a sinistra, il terzo e il quarto non dentellati verticalmente (17/Ifb), gomma integra, perfetta. Molto bella. Fotocopie cert. A.Diena ed Avanzo del foglio di provenienza.	1.000	150
3003	**	1928 - 5 cent. non dentellato al centro, coppia verticale non dentellata al centro (1i), gomma integra, perfetta. Molto bella. Cert. E.Diena.	1.200	200
3004	**	1946 - 30 cent., filigrana dritta, striscia verticale di tre, la coppia inferiore non dentellata al centro (20/If), bordo di foglio, gomma integra, perfetta. Ferrario.	1.300	200
3005	**	1928 - 10 cent. non dentellato al centro, coppia verticale, stampa del valore recto-verso, fortemente spostata in alto, l'esemplare superiore con parti di tale stampa ripetuta anche sul bordo di foglio (2aa,2ab), gomma integra, perfetta. Rara. Ferrario, A.Diena.	1.800	300



3006

3006	**	1928 - 25 cent. rosso e celeste, dentellatura invertita (4d), nuovo, gomma originale integra, perfetto. Il migliore dei TRE ESEMPLARI NOTI. Grande rarità dei pacchi postali di San Marino. R.Diena, cert. Ferrario e Oro Raybaudi.	12.000	2.250
3007	**	1946 - 25 e 50 lire (31/32), gomma integra, perfetti. Ferrario.	180	40
3008	**	1948/50 - Soprastampati (33/34), gomma integra, perfetti. Belli. Cert. Ferrario.	450	90
3009	**	1950 - 200 lire su 25 lire (34), gomma integra, perfetto. Ferrario.	340	40
3010	**	1953 - 10 e 300 lire, filigrana ruota (35/36), gomma integra, perfetti. Belli. Ferrario.	350	65
3011	(*)	1956 - 50 lire oltremare cupo e bruno, prova stampata in colori diversi da quelli adottati, perfetta, senza gomma come sempre. Rara!	-	200

SEGNATASSE

3012	**	1945 - 20 cent., stampa su carta ricongiunta (68d), gomma integra, perfetto. Raro. Cert. E.Diena.	1.200	200
3013	**	1931 - Mascherine (32/46), gomma originale integra, perfetti. Cert. Ferrario per i tre alti valori.	1.300++	150
3014	**	1936/39 - Soprastampati con nuovo valore (47/53), gomma integra, perfetti. Ferrario per gli alti valori.	1.250	150

SEGNATASSE VAGLIA



3015

3015	**	1924 - 3 lire (6), ottima centratura, gomma originale integra, perfetto. Splendido e molto raro di questa qualità. Eccezionale! Cert. Colla e Ferrario.	14.000+	2.500
------	----	---	---------	--------------

INTERI POSTALI

3016	☒	1900 - 5 lire Palazzo del Consiglio, busta postale (Filagrano BU1A), integrata con emissioni Cifra o Stemma (16/19,26x2,27x2,28,30), perfetti, spedita per raccomandata da San Marino 4/1/1900 per gli Stati Uniti, rispedita in California. Rara! Cert. Ferrario.	-	750
------	---	--	---	------------



3002



3010



3001



3003



3004



3008



3000 ex



3009



3011



3012



3013 ex



3005



3014 ex

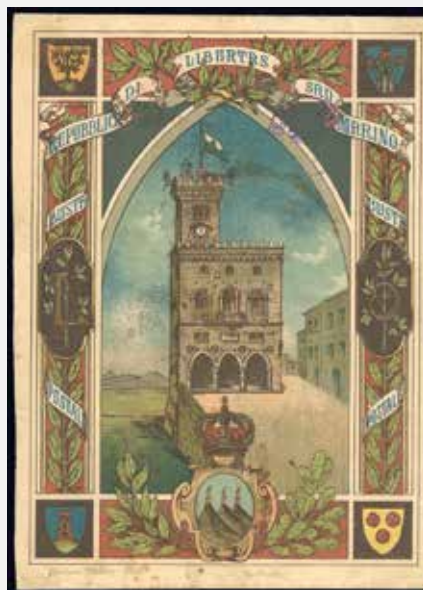

3016



VATICANO

3017

3017	**	1934/37 - Provvisoria, soprastampati (35/40), nuovi, gomma originale integra, perfetti. Molto freschi, buona centratura. Vignati, cert. Ferrario (cat.Sassone € 4.000/6.000).	-	700
3018	**	1935 - Congresso Giuridico (41/46), nuovi, gomma originale integra, perfetti. Molto freschi e ben centrati, cert. Ferrario.	1.800	225
3019	**	1935 - Congresso Giuridico (41/46), serie completa, gomma originale integra, perfetti. Molto freschi. A.Diena, cert. Ferrario.	1.200	150
3020	**	1952 - Stampa Cattolica (47/54), nuovi, gomma originale integra, perfetti. Alti valori ben centrati e firmati Ferrario.	675	75
3021	**	1939 - Sede Vacante (61/67), gomma integra, perfetti.	150	20
3022	**	1948 - Tobia (16/17), gomma originale integra, perfetti. Ottima qualità. Cert. Ferrario.	700	100
3023	**	1948 - Tobia (16/17), ottima centratura, blocchi di quattro, il 500 lire angolo di foglio, gomma originale integra, perfetti. Splendidi. Cert. Sorani.	3.000++	600
3024	**	1951 - Graziano (20/21), gomma integra, perfetti. Ferrario.	450	60
3025	**	1951 - Graziano (20/21), gomma originale integra, perfetti e ben centrati. Ferrario.	450+	70



3026

3026	**	1958 - 500 lire Cupolone, dent. 14 (34/I), gomma integra, perfetto. Molto bello e raro. Cert. Avi.	6.500	850
------	----	--	-------	------------



3027

3027	**	1992 - Viaggi del Papa, senza l'anno, non emessi (92A/95A), gomma integra, perfetti. Splendidi e molto rari. Tiratura 20 esemplari. Cert. Colla.	32.000	7.500
3028	**	1931 - 10 lire, doppia soprastampa (13c), gomma integra, perfetto. Raro, una decina di esemplari noti. Cert. A.Diena.	4.500	500

SEGNATASSE

3029	**	1946 - Righe larghe, carta bianca (13/18), gomma integra, perfetti. Cert. Ferrario.	850+	200
------	----	---	------	------------



3018 ex



3019 ex



3020 ex



3024 ex



3025 ex



3022 ex



3023 ex



3028



3029 ex

EUROPA

3030	*	ALBANIA 1914 - 10 p. e 25 p. violetto emissione di Koritza (1a,2a) gomma originale, perfetti.	-	140
3031	☒	AUSTRIA 1856/1860 - Tre lettere affrancata indirizzate a Venezia, tutte con l'annullo "Col Lloyd da Trieste".	-	50
3032	☉	AUSTRIA 1858 - 3 Kr. nero, I tipo (7), perfetto, usato a Vienna con annullo rosso. Molto bello.	400+	75
3033	☒	AUSTRIA 1859 - 15 Kr. azzurro, I tipo (10), lievi difetti, su busta da Vienna 1/2/1859 a Parigi. Interessante.	-	50
3034	☉	AUSTRIA 1859 - 2 Kr. arancio, II tipo (11a), perfetto, usato a Vienna.	600	80
3035	△	AUSTRIA 1859 - 2 Kr. giallo, I tipo (6), perfetto, usato a Debreczen in Ungheria. Bello.	550	80
3036	☉	AUSTRIA 1864 - 15 kr. bistro, dent. 9 1/2 (31), blocco di sei esemplari, perfetto, usato. A.Diena, cert. Diena.	-	125
3037	△	AUSTRIA 1864 - 2 kr., 3 kr., 5 kr. e 10 kr. (Cert. Ferchenbauer 30b+31a+32a+33a), perfetti, usati su frammento a Praga. Bella e rara affrancatura quadricolore, ex coll. Jerger. Cert. Ferchenbauer.	-	750



3038

3038	☒	AUSTRIA 1865 - 10 kr. azzurro, ritaglio di intero postale, 5 kr. rosa, dent. 9 1/2, recuperato da altra corrispondenza, su lettera da Vienna 15/1/1865 a Sissek, tassata. Insieme molto raro. Fiechi, cert. Ferchenbauer.	-	800
3039	☒	AUSTRIA 1869 - 15 kr. Francesco Giuseppe I (36), piega, su sovracoperta di lettera da Trieste a Cento 14/1/1869, vari segni di tassa. Interessante.	-	40
3040	☒	AUSTRIA 1870 - 5 kr. Francesco Giuseppe (34), lacerato all'apertura, al verso di lettera triangolare da Innsbruck 19/2/1870 a Primiero. Raro uso al verso contro il regolamento postale.	-	40
3041	☒	AUSTRIA 1870 - 5 kr. rosso (34), perfetto, su lettera di formato triangolare da Innsbruck 21/1/1870 a Primiero. Bella e d'effetto!	-	50
3042	☉	AUSTRIA 1874 - 15 k. Francesco Giuseppe, stampa fine, dent. 9 1/2 (Ferch.39/II), blocco di quattro, ottimo stato, usato a Vienna.	-	200
3043	△	AUSTRIA 1874 - 50 k. Francesco Giuseppe, stampa fine, dent. 12 (Ferch.41/II), blocco di quattro, usato, perfetto.	5.250	250
3044	△	AUSTRIA 1883 - 10 Kr. azzurro Francesco Giuseppe, stampa fine, 10 Kr. azzurro Aquila (35/I,43), perfetti, usati su piccolo frammento a Borgo 18/8/1883, lineare di raccomandazione coannullatore. Rara affrancatura mista di valori gemelli. Cert. Sorani.	-	100
3045	☉	AUSTRIA 1931 - Rotary (398A/398F), usati, perfetti.	480	60
3046	**	AUSTRIA 1932 - Pittori (420/425), gomma originale integra, perfetti.	335	40
3047	☒	AUSTRIA 1938 - Cartolina spedita per via aerea da Vienna a Losanna con affrancatura mista Austria/Svizzera, annullata con il bollo speciale del Plebiscito del 10/4/1938.	-	150



3030



3032



3034



3035



3045 ex



3036



3037



3042



3043



3047



3044

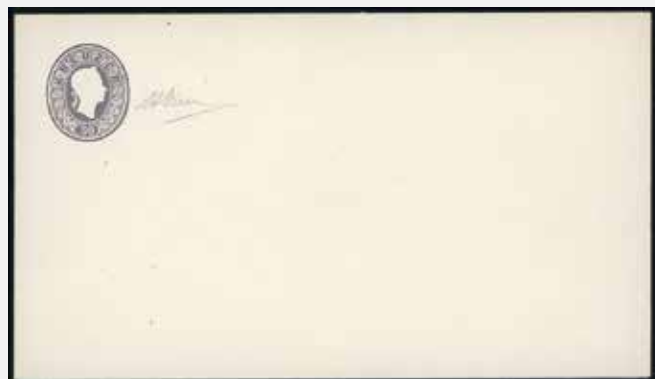

3048 ex

3048	☒	AUSTRIA INTERI POSTALI 1861 - 30 kr. busta postale di formato piccolo, nuovo, perfetto. Cert. A.Diena. Allegati due esemplari ciascuno degli interi da 3 kr., 5 kr. e 10 kr. Molto belli. (cat.Ferchenbauer € 1.320).	-	200
3049	☒	AUSTRIA LEVANTE 1898 - Cartolina postale soprastampata da Gerusalemme 31/10/1898 a Berlino.	-	40
3050	**	BELGIO 1932 - Fanteria (351/352), gomma integra, perfetti.	420	50



3051 ex

3051	**	BELGIO 1933 - Cardinale Mercier soprastampati, serie completa (374A/374K), gomma integra, perfetti. Rari. Alti valori firmati A.ed E.Diena e Raybaudi, cert. Sorani per il 10 + 40 fr.	4.850	1.200
3052	**/*	BELGIO 1933 - Orval (363/374), gomma originale, leggera traccia di linguella, integro l'alto valore, perfetti.	1.875+	250
3053	☉	BULGARIA 1879 - Prima emissione, 4 valori (1,2,4,5), usati, perfetti. Non comuni.	-	70
3054	*	BULGARIA 1889/96 - Ordinaria, 10 valori soprastampati "SPECIMEN" (Yv.28/37), gomma originale, perfetti.	-	80
3055	*	BULGARIA 1933 - Giochi balcanici, serie completa (Yv.231/237), gomma originale, perfetti. Belli. A.Diena per gli alti valori.	600	100



3056

3056	**	CIPRO 1928 - 5 sterline nero su giallo (Unif.104,S.G.117a), nuovo, gomma originale integra, MNH, perfetto. Molto fresco e raro. Cert. Diena.	-	1.750
3057	*	CROAZIA FOGLIETTI 1944 - I Divisione d'assalto, foglietto (BF9), gomma originale, piccolo punto di assottigliamento in alto al verso.	-	150
3058	☒	DANIMARCA 1864 - 2 s. e 8 s. Stemma, in affrancatura mista con 4 s. e 16 s. (3,5,13,15), su lettera da Copenhagen 13/11/1864 a Londra. Rara affrancatura quadricolore.	-	700
3059	☒	ESTONIA POSTA AEREA 1925 - Aerei in volo triangolari, serie completa (A7/A11), con valori complementari, tutti perfetti, su raccomandata via aerea da Tallin 15/7/1925 a Parigi, rispedita a Calvados. Non comune.	-	40
3060	☒	FAEROER 1919 - 2 o. su 5 o. soprastampato, in affrancatura mista con 5 o. di Danimarca (1,73), perfetti, su busta da Thorshavn 19/1/1919. Rara. A.Diena, Sorani.	900++	150
3061	**	FAEROER OCCUPAZIONE INGLESE 1940/41 - Soprastampati (1/5), gomma integra, perfetti. A.Diena per tre valori.	430	50
3062	(*)	FRANCIA 1853 - 25 cent. Napoleone Imperatore (15), nuovo senza gomma, assottigliato, ottimo aspetto.	-	50
3063	☉	FRANCIA 1870 - 5 cent. verde chiaro su carta azzurra, Napoleone III (35), stampa inferiore parzialmente mancante, senza il filetto in basso, usato, piccolo punto d'assottigliamento. Bella e rara varietà! Ferrario.	-	100

3064	*	FRANCIA 1876 - 10 cent. Sage, I tipo (65), gomma originale, perfetto. Cert. Estoppey.	1.050	120
3065	*	FRANCIA 1877 - 25 cent. nero su rosso Sage II tipo, N sotto U (Unif.91), nuovo, gomma originale, perfetto. Molto bello. Cert. Raybaudi.	1.600	150
3066	**	FRANCIA 1900 - Merson, serie completa (Unif.119/123), nuovi, gomma originale integra, perfetti, MNH. Molto freschi, i due alti valori centratissimi. Rari di questa qualità. Cert. Oro Raybaudi e Ferrario.	3.350++	450
3067	**	FRANCIA 1902 - Allegorica, tipo Mouchon, modificato, serie completa (Unif.124/128), nuovi, gomma originale integra, perfetti, MNH. Bellissimi. Cert. Raybaudi.	2.100	200
3068	*	FRANCIA 1923 - 1 + 2 fr. Congresso filatelico di Bordeaux (182), gomma originale, leggerissima traccia di linguella, perfetto.	550+	60
3069	**	FRANCIA 1925 - 5 fr. Esposizione Filatelica di Parigi (216), coppia orizzontale, gomma integra, perfetta. Molto fresca.	540	50
3070	**	FRANCIA 1929 - 2 fr. Esposizione filatelica di Le Havre (257A), gomma integra, perfetto. Avi.	1.600	220
3071	⊙	FRANCIA 1929 - 2 fr. Esposizione filatelica di Le Havre (257A), usato, perfetto. A.Diena, cert. Raybaudi.	850	150
3072	*	FRANCIA 1929 - 2 fr. Le Havre (257A), gomma originale, perfetto. E.Diena, cert. Sorani.	850	100
3073	*	FRANCIA 1929 - 20 fr. castano chiaro Pont du Gard, dent. 11 (262B), gomma originale, perfetto.	-	300
3074	**	FRANCIA 1929 - 20 fr. castano chiaro Pont du Gard, dent. 13 1/2 (262A), gomma integra, perfetto. Bello.	2.500	400
3075	⊙	FRANCIA 1929 - 20 fr. PONT DU GARD, dent. 13, carta trasparente (262,262a,262b), blocco di quattro di cui tre esemplari del II tipo ed uno del I tipo, usato come segnatasse, perfetto. Insieme molto raro! Cert. Merone.	-	100



3052 ex



3053



3054 ex



3055 ex



3061 ex



3057



3058



3059



3060



3062



3063



3064



3065



3066 ex



3068



3067 ex



3069



3070



3071



3072



3073



3074



3075

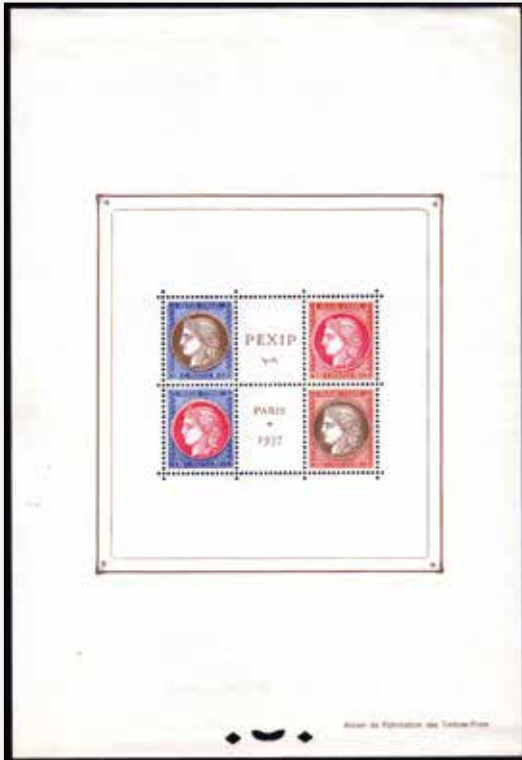

3076



3079



3086



3089 ex



3080



3081



3082



3085

3076	*	FRANCIA FOGLIETTI 1937 - PEXIP, foglietto (BF3), gomma originale, perfetto.	450	75
3077	**	FRANCIA FOGLIETTI 1989 - Rivoluzione francese, foglietto stampato in nero (BF11A), gomma integra, perfetto.	150	25
3078	**	FRANCIA FOGLIETTI 1989 - Rivoluzione francese, foglietto stampato in nero (BF11A), perfetto, gomma integra.	150	25
3079	**	FRANCIA FRANCHIGIA 1942 - F + 100 fr. Volontari contro il Bolscevismo, foglietto per la franchigia postale, doppia stampa del rosso di cui una fortemente spostata in basso (Ceres 1), gomma integra, perfetto. Cert. Sorani.	2.000	500
3080	**	FRANCIA FRANCHIGIA 1942 - F + 100 fr. Volontari contro il Bolscevismo, foglietto per la franchigia postale, non dentellato (Ceres 1a, Michel 10), gomma integra, perfetto. Raro. Cert. Caffaz.	3.500	800
3081	**	FRANCIA FRANCHIGIA 1942 - F + 100 fr. Volontari contro il Bolscevismo, foglietto per la franchigia postale, non dentellato e senza la stampa del rosso (Ceres 1), gomma integra, perfetto. Raro. Cert. Sorani.	3.500	800
3082	**	FRANCIA FRANCHIGIA 1942 - F + 100 fr. Volontari contro il Bolscevismo, foglietto per la franchigia postale, vignetta in azzurro capovolta (Ceres 1), gomma integra, perfetto. Cert. Sorani.	2.000	500
3083	☒	FRANCIA POSTA AEREA 1870 - 20 cent. Napoleone Laureato, I tipo (29), ottimo stato, su Ballon Monté da Parigi 7/11/1870 ad Angouleme.	-	50



3084 ex

3084	**	FRANCIA POSTA AEREA 1936 - Aeroplano su Parigi, serie completa (Unif.A8/A14), nuovi, gomma originale integra, MNH, perfetti. Molto freschi e ben centrati. Cert. Oliva e Ferrario per il 50 fr.	2.300	275
3085	☒	FRANCIA SEGNATASSE 1871 - 15 cent. litografico, II tipo (4), perfetto, su sovracoperta di lettera, senza lembi laterali per Tours 4/8/1871, rispedita a Luynes.	1.500	200
3086	⊙	GERMANIA BERLINO 1949 - 1 m. soprastampna BERLIN rossa (17/B), bordo di foglio, usato, perfetto. Bello!	550	40
3087	⊙	GERMANIA BERLINO 1949 - Riforma monetaria, serie completa (54/56), usati, perfetti.	600	70



3088

3088	△	GERMANIA DANZICA 1920 - 1 m., 2 m. soprastampati (36/37), perfetti, usati su frammento. Rari. A.Diena.	6.000+	800
3089	**	GERMANIA OCCUPAZIONE TEDESCA BELGIO E FRANCIA DEL NORD 1916 - Soprastampati (1/12), gomma integra, perfetti. Belli!	-	175
3090	☒	GERMANIA REICH 1923 - Eccezionale affrancatura fronte/retro di 91 francobolli del periodo, soprastampati e non, tutti perfini, inevitabili difetti, su busta da Berlino 24/10/1923 a Fiume. D'effetto.	-	75

Consigliamo di registrarsi sul nostro sito per poter partecipare in diretta Internet all'Asta.



3090



3091



3092



3094



3096



3098



3095 ex



3099 ex

3091	☒	GERMANIA REICH 1945 - 12 + 38 p. Militi S.A. e S.S. (825/826), perfetti, su busta da Amburgo 13/371945 per città, da esaminare.	-	200
3092	**	GERMANIA REICH FOGLIETTI 1935 - Ostropa (F3), nuovo, gomma originale integra, perfetto, MNH. Molto bello.	1.300	150
3093	☒	GERMANIA REICH POSTA AEREA ZEPPELIN 1929 - Cartolina del Deutschlandfahrt da Dortmund 12/9/1929 a Lorch, bolli speciali, francobollo perfetto.	-	40
3094	☒	GERMANIA REICH POSTA AEREA ZEPPELIN 1933 - Aerogramma raccomandato da Berlino 2/6/1933 a Buenos Aires, bolli d'arrivo, con cachet speciale del 2° Sudamerikafahrt 1933, francobolli perfetti.	-	40
3095	*	GERMANIA SARRE 1920 - 1 m., 2 m., 3 m., 5 m. 10 m. di Baviera soprastampati (27/31), gomma originale, perfetti. A.Diena, per i due valori.	1.372	200
3096	☒	GERMANIA SARRE 1921 - Interessante busta pluriaffrancata con francobolli soprastampati del periodo da Merzig 2074/1921 ad Amburgo.	-	60



3097

3097	☒	GERMANIA STATI DEL NORD 1869 - 1/2 g., 5 g. perforati a trattini, 1 g., 2 g. dentellati (3,6,15,16), buono stato, su busta raccomandata da Braunschweig 16/6/1869 a Cette. Rara affrancatura quadricolore, con quattro diversi bolli di raccomandazione.	-	300
3098	☒	GERMANIA UFFICI LEVANTE 1897 - 1 p. su 5 p., 20 p. su 10 p., 1/4 p. su 25 p. (6,7,9), perfetti, su busta raccomandata da Costantinopoli 22/9/1897 per gli Stati Uniti.	-	70
3099	*	GERMANIA UFFICI NEL LEVANTE 1884/1889 - I emissione, serie completa, II emissione, 4 valori (1/5,6/9), gomma originale, ottimo stato.	-	100



3100

3100	△	GERMANIA UFFICI POSTALI CINA 1900 - 30 pf., soprastampa a mano di Tientsin (Yv.26), perfetto, usato su frammento con il bollo della Posta da Campo del Corpo di spedizione tedesco in China. Raro. Cert. A.Diena.	-	2.000
------	---	---	---	--------------

Tutti i lotti singoli sono visibili sul nostro sito www.ferrarioaste.com



3104



3107



3101



3106



3108



3111 ex



3112



3116 ex



3109 ex



3115



3118 ex



3114



3119 ex

3101	△	GERMANIA UFFICI POSTALI CINA 1900 - 5 pf. soprastampa a mano di Tientsin (Yv.23), due esemplari, perfetti, usati su frammento. A.Diena.	-	150
3102	☒	GIBILTERRA 1846/1860 - Due lettere non affrancate, una da Gibilterra 22/8/1846 a Marsiglia, l'altra da Marsiglia 24/2/1860 a Gibilterra, con segni di tassa. Non comuni.	-	40



3103

3103	*	GRAN BRETAGNA 1840 - 1 p. Penny black (1), EJ, nuovo, gomma originale, perfetto. Molto fresco e ben marginato. Il primo francobollo emesso al mondo, in ottimo stato di conservazione. Cert. A.Diena ed Enzo Diena 1987.	12.000	3.000
3104	☒	GRAN BRETAGNA 1840 - 1 p. Penny Black, I-E (1), perfetto e ben marginato, su sovracoperta di lettera da Dartmouth a Redditch. Ferrario.	-	225



3105

3105	☒	GRAN BRETAGNA 1840 - 2 p. azzurro (2), striscia orizzontale di 4, A-E/A-H, leggermente intaccata in basso, su lettera da Londra 20/7/1840 per Carlisle. Rara!	-	1.750
3106	**	GRAN BRETAGNA 1939 - Giorgio VI alti valori (Unif.224/226), nuovi, gomma originale integra, perfetti, MNH. Ottima qualità.	625	70
3107	☒	GRAN BRETAGNA 1940 - 1 p. Penny Black, P-A (1), ossidazioni su lettera da Londra 28/7/1840 per Birmingham. Ferrario.	-	180
3108	**	GRAN BRETAGNA 1960 - 1/6 s. Europa Cept (Yv.358), stampa del bruno spostata in basso, nuovo, gomma originale integra, perfetto, MNH.	-	40
3109	*/⊙	GRECIA 1896 - Olimpiadi (101/112), usati ad eccezione del 10 d., nuovo con gomma originale, ottimo stato.	1.200	200
3110	☒	GRECIA 1936 - Modulo di telegramma con 11 francobolli del periodo, difetti, con annullo speciale per le Olimpiadi di Berlino 20/7/1936.	-	40
3111	△	GRECIA EPIRO 1914 - Insorti di Chimarra (1/4), usati su piccolo frammento, perfetti.	800	150
3112	*	ISLANDA 1873 - 3 s. grigio, 8 s. bruno, 4 s. verde servizio (2,4,S.1A), nuovi, gomma originale, perfetti. E.Diena.	835	80

Tutti i lotti singoli sono visibili sul nostro sito www.ferrarioaste.com

Si concedono dilazioni di pagamento, da concordarsi prima dell'asta.



3117



3120



3124



3122 ex



3123



3125



3128



3129



3113

3113	✉	ISOLE IONIE 1859 - 1/2 p. e 1 p. Vittoria , su lettera da Corfù 30/7/1859 a Cefalonia. La coppia di francobolli è annullata dal bollo "FRANCA" in ovale azzurro. Molto bella e rara. Cert. A.Diena.	-	2.500
3114	⊙	JUGOSLAVIA 1921 - 5 p. verde, Principe Alessandro, striscia orizzontale di cinque con vistose pli d'accordeon (YV.130), usata, perfetta. Molto bella.	-	50
3115	✉	LIECHTENSTEIN - Lettera non affrancata da Vaduz 23/1 a Mauren.	-	75
3116	**	LIECHTENSTEIN 1952/55 - 5 f. Castello di Vaduz, 2 f. e 3 f. Principi, ampio angolo di foglio (272,294/295), gomma integra, perfetti.	550	70
3117	**	LIECHTENSTEIN MINIFOGLI 1960 - 50 r. Europa, I tiratura (355), minifoglio di 20 esemplari, gomma integra, perfetto. Bello.	1.700	270
3118	**	LIECHTENSTEIN POSTA AEREA 1931/35 - Zeppelin e 60 r. su 1 f. Soprastampato (A7/8,A14), gomma integra, perfetti.	885	120
3119	(*)/⊙	LUSSEMBURGO 1859/1863 - Stemma, non dentellati (3/10), usati, in ottimo stato, cert. Biondi. Il 10 cent. è nuovo senza gomma.	2.660	100
3120	(*)	LUSSEMBURGO 1865 - 40 cent. rosso arancio Stemma, perforato a trattini colorati (23), nuovo senza gomma, ottimo stato. Cert. Biondi.	-	50
3121	✉	MALTA 1916/1922 - Due fascette affrancate rispettivamente con 1/4 p. sopra-stampato, coppia (66), e con 1/4 p.e 1/2 p. Allegorie, entrambi due esemplari (84,85), entrambe da La Valletta per Milano.	-	30
3122	**	MONACO 1858 - Lourdes, prove non dentellate in colori diversi da quelli adottati, otto valori (492/5,499/502), gomma integra, perfetti.	-	75
3123	✉	MONACO 1872 - 5 cent. Napoleone III, carta azzurra, striscia di tre, 40 cent. Napoleone III laureato, un angolo arrotondato (Francia 35,31), su lettera da Mentone 22/5/1872 a Trieste.	-	100
3124	**	MONACO 1885 - 10 cent. e 40 cent. Carlo III (4,7), gomma integra, perfetti. Belli.	470	70
3125	**	MONACO FOGLIETTI 1964 - Europa, foglietto speciale (BFS6), gomma integra, perfetto. Ferrario.	850	120
3126	**	MONACO FOGLIETTI 1980 - Europa, foglietto speciale (BFS13), gomma integra, perfetto.	140	20
3127	**	MONACO FOGLIETTI 1991/94 - Europa, quattro foglietti speciali (BFS14,19,20,23), gomma integra, perfetti.	660	50
3128	**	MONACO POSTA AEREA 1955 - 1.000 fr. Uccelli Marini (A58), striscia orizzontale di cinque non dentellata, gomma originale integra, perfetta. Il primo e gli altri due esemplari in amaranto, il secondo in grigio brunastro ed il terzo in verde grigiastro. Proviene da prove, non comune. Cert. Diena.	-	75
3129	**	MONACO POSTA AEREA 1955 - 100 fr. Uccelli Marini (A55), striscia orizzontale di cinque non dentellata, gomma originale integra, con il primo esemplare in grigio e gli altri quattro in marrone, perfetta. Proviene da prove, non comune. Cert. Diena.	-	75



3130



3131



3132 ex



3134



3135



3136



3137



3138

3130	**	MONACO POSTA AEREA 1955 - 200 fr. Uccelli Marini (A56), triscia orizzontale di cinque non dentellata, gomma originale integra, perfetta. I primi tre esemplari in nero, il quarto in azzurro e il quinto azzurro e nero nel colore definitivo. Proviene da prove, non comune. Cert. Diena.	-	75
3131	**	MONACO POSTA AEREA 1955 - 500 fr. Uccelli Marini (A57), striscia orizzontale di cinque non dentellata, gomma originale integra, perfetta. Il primo e gli altri due esemplari in rosso carminio, il secondo ed il terzo in rosso vermiglio. Proviene da prove, non comune. Cert. Diena.	-	75
3132	⊙	PORTOGALLO 1895 - S. Antonio (109/123), usati, ottimo stato.	1.750	350
3133	*	PORTOGALLO FOGLIETTI 1945 - 1,75 e. Castelli, foglietto (BF10), gomma originale, perfetto.	150	20
3134	⊙	ROMANIA 1862/64 - 6 para carminio, Principato di Romania (Yv.9a), usato, perfetto. Emilio e Alberto Diena.	-	60
3135	*	ROMANIA 1865 - Principe Alessandro, serie completa (11/13), nuovi, gomma originale, leggera linguella, perfetti.	-	40
3136	✉	ROMANIA 1939 - Cartolina affrancata da Bucarest 11/6/1939, bollo speciale dell'incontro di calcio Romania-Italia, a Milano. Rara.	-	75
3137	△	RUSSIA 1922 - 1 k. soprastampato Giornata filatelica di Mosca, non dentellato (184A), perfetto, usato su piccolo frammento a Mosca 19/8/1922, primo giorno d'emissione. E.Diena.	500+	60
3138	✉	RUSSIA 1922 - 2 k. verde, striscia di cinque, 7 r. verde e rosa, blocco di 9, 7.500 r. su 250 r., soprastampato, 10 r. nero e bruno e 25 r. nero e lilla, 5° Anniversario Repubblica del Soviet, blocco di sei (Unif.110,124,168,171,172), su busta raccomandata, affrancata fronte/retro, da Petrograd 30/12/1922 a Parigi, rispedita. Eccezionale affrancatura multipla non comune!	-	80
3139	**	RUSSIA FOGLIETTI 1962 - Stazione derivante al Polo Nord, foglietto (BF31), gomma integra, perfetto.	150	25
3140	(*)	RUSSIA REPUBBLICA SOCIALISTA 1922 - Pro affamati del Volga (176/179), nuovi senza gomma come sempre, perfetti. Cert. Bianchi.	260	40
3141	**	SPAGNA 1866 - 2 c. Isabella II (79), bordo di foglio, gomma integra, perfetto. Freschissimo. Cert. Saeffel della coppia di provenienza.	-	100
3142	*	SPAGNA 1928 - Sottomarini (624/629), gomma originale, perfetti.	500	80
3143	*	SPAGNA FOGLIETTI 1938 - Battaglia di Lepanto, i quattro foglietti dentellati e non (BF13/BF16), gomma originale, perfetti. Belli.	900+	150
3144	*	SPAGNA FOGLIETTI 1938 - Sottomarini (BF11), gomma originale, perfetto.	500	100
3145	⊙	SVIZZERA 1905/1906 - 25 cent. azzurro Helvetia, II tipo (94A), STAMPA PARZIALMENTE MANCANTE A SINISTRA, usato, perfetto. Splendida e rara varietà occasionale!	-	200
3146	**/*	SVIZZERA 1924/25 - 40 cent., 70 cent. Helvetia seduta (206/207), blocchi di quattro, gomma originale, integra per i due esemplari.	730	70
3147	✉	SVIZZERA POSTA AEREA 1933/39 - Due aerogrammi, uno raccomandato, rispettivamente affrancati con A4 + A9 e A6 + A8, perfetti.	-	30
3148	**	SVIZZERA POSTA AEREA 1948 - Vedute (42/43), blocchi di quattro, bordo di foglio, gomma integra, perfetti. Belli.	340+	30
3149	✉	SVIZZERA POSTA AEREA ZEPPELIN 1933 - Cartolina raccomandata affrancata, trasportata con il volo Roma-Friedrichshafen, bolli speciali della crociera Zeppelin. Francobolli perfetti. Bella e rara. Ferrario.	-	300
3150	✉	TURCHIA 1897 - 5 pa. su 10 pa. (Yv89), otto esemplari al verso di busta da Costantinopoli 9/11/1897 a Napoli. Non comune.	-	70
3151	✉	TURCHIA FOGLIETTI 1963 - Giornata FIP, foglietto (BF11), varietà stampa del nero spostato in basso sul n. 1671A, usato su busta FDC. Allegato confronto.	-	200
3152	✉	UNGHERIA 1871 - 2 k. arancio, litografico (Yv.1A), perfetto, su lettera da Sisiak 1/10/1871 a Trieste. Fiecchi, cert. E.Diena.	350	50

Tutti i lotti singoli sono visibili sul nostro sito www.ferrarioaste.com

Consigliamo di registrarsi sul nostro sito per poter partecipare in diretta Internet all'Asta.



3140 ex



3141



3142 ex



3145



3146 ex



3143 ex



3149



3144



3150



3152

OLTREMARE

3153	✉	AUSTRALIA 1914 - 9 p. Canguro (Yv.9), ad integrazione di una busta postale raccomandata da 4 p., da Wonthaggi 14/7/1914 per Napoli. Non comune.	-	50
------	---	---	---	-----------



3154

3154	✉	BAHAMAS 1864 - 12 September 1864, single-rate letter from Nassau to Rome, prepaid 1s 4d to destination: 1d inland and 1s 3d credited to UK: 5d carriage to the U.K., 10d foreign transit. The letter was probably taken by a Cunard steamer to New York where it was put aboard the British packet Persia of the Cunard line on October 5. It arrived at Queenstown on 15 October. In London, the "PD" was applied confirming payment to destination. On 17 October it received the datestamp of the Travelling Post Office Calais-Paris. On the reverse there are the transit datestamp of Paris and the delivery datestamp of Rome. Only 3 letters recorded from the Bahamas to the Papal States in the period 1850-1870 (Ex. coll. Mentaschi).	-	2.000
------	---	---	---	--------------



3155



3156

3155	*	BRITISH COLONIES - HONG KONG 1862 - 48 c. Regina Vittoria, senza filigrana (Yv.6), gomma originale MH, perfetto. Raro e molto fresco. A.Diena.	-	1.000
3156	*	BRITISH COLONIES - HONG KONG 1862 - 96 c. Regina Vittoria, senza filigrana (Yv.7), gomma originale MH, perfetto. Raro e molto fresco. A.Diena.	-	1.500
3157	(*)	BRITISH COLONIES - JAMAICA 1860 - 1 p. Regina Vittoria (1), prova di conio su cartoncino gessato spesso, senza gomma, perfetta. Bellissima e rara!	-	150
3158	*	BRITISH COLONIES - TURKS E CAICOS 1881 - 1/2 p. su 1 s., 2 1/2 p. su 6 p., 4 p. su 6 p. (S.G.12,28,43), gomma originale MH, ottimo stato.	-	80
3159	*	BRITISH COLONIES - TURKS E CAICOS 1881 - Quattro valori soprastampati 1/2 p. (S.G. 7 tipo II, 9, 18 tipo 10, 22 tipo 12), gomma originale MH, ottimo stato.	-	120
3160	⊙	BRITISH COLONIES - VICTORIA 1850/59 - 1 p. rosso arancio, stampa fine (Yv.1B), usato, corto a sinistra, tre ampi margini. Emilio Diena.	-	20
3161	✉	BRITISH COLONIES -TURKS E CAICOS 1909 - Busta raccomandata affrancata con 4 p., coppia, 2 e 3 s. (Yv.38,41,42), perfetti, da TURKS ISLAND 13/11/1909 ad Halifax. Molto bella e rara.	-	400
3162	⊙	BRITISH COMMONWEALTH - CAPE OF GOOD HOPE 1853 - 1 p. carta azzurra (Yv.1), usato, perfetto. E.Diena.	275	40
3163	⊙	BRITISH COMMONWEALTH - CAPE OF GOOD HOPE 1855 - 4 p. azzurro, carta bianca (Yv.4), usato, perfetto.	75	15
3164	⊙	BRITISH COMMONWEALTH - CAPE OF GOOD HOPE 1855 - 1 p. rosa, carta bianca (Yv.3), coppia, usata, un margine rasente in un punto. A.Diena.	600+	70



3153



3158



3157



3159



3161



3164



3162



3165



3166



3167



3170



3171



3169



3173



3172



3174



3177



3178

3165	⊙	BRITISH COMMONWEALTH - CAPE OF GOOD HOPE 1855 - 1 p. rosa, carta bianca (Yv.3), striscia di quattro, usata, due esemplari con un margine leggermente intaccato. Cert. G.Oliva.	1.200++	125
3166	⊙	BRITISH COMMONWEALTH - CAPE OF GOOD HOPE 1855 - 1 p. rosa, carta bianca (Yv.3), usato, perfetto e ben marginato. E.Diena.	300	40
3167	⊙	BRITISH COMMONWEALTH - CAPE OF GOOD HOPE 1855 - 1 s. verde giallo, carta bianca (Yv.6a), usato, perfetto.	250	40
3168	⊙	BRITISH COMMONWEALTH - CAPE OF GOOD HOPE 1855 - 4 p. azzurro, carta bianca (Yv.4), usato, perfetto. E.Diena.	75	15
3169	⊙	BRITISH COMMONWEALTH - CAPE OF GOOD HOPE 1855 - 6 p. lilla grigio, carta bianca (Yv.5), usato, perfetto. A. ed E.Diena.	325	45
3170	⊙	BRITISH COMMONWEALTH - CAPE OF GOOD HOPE 1861 - 1 p. rosso Wood-Block (Yv.12), usato, difettoso.	3.000	90
3171	⊙	BRITISH COMMONWEALTH - CAPE OF GOOD HOPE 1861 - 1 p. rosso Wood-Block (Yv.12), usato, leggermente difettoso. Raro e di ottimo aspetto. Cert. Diena.	3.000	100
3172	⊙	BRITISH COMMONWEALTH - CAPE OF GOOD HOPE 1863 - 1 p. rosso bruni scuro (Yv.7, SG 18b), usato, lievi difetti di marginatura.	-	25
3173	⊙	BRITISH COMMONWEALTH - CAPE OF GOOD HOPE 1863 - 4 p. azzurro, tiratura De La Rue (Yv.8), usato, perfetto. A. ed E.Diena.	100	20
3174	⊙	BRITISH COMMONWEALTH - CAPE OF GOOD HOPE 1863 - 6 p. violetto, tiratura De La Rue (Yv.9), usato, perfetto. A. ed E.Diena.	550	70
3175	✉	BRITISH COMMONWEALTH - CAPE OF GOOD HOPE 1891 - 1 penny fascetta per stampati, integrata con 1 p. Hope da Capetown 14/10/1891 a Napoli. Non comune!	-	40
3176	**/(*)	BRITISH COMMONWEALTH-CANADA 1898/1903 - 5 cent. azzurro su carta azzurra Victoria (Yv.67), blocco di quattro nuovo, gomma originale, integra su i due esemplari inferiori, MLH x 2, MNH x 2, perfetto. Ottima qualità.	-	70
3177	*/⊙	BRITISH COMMONWEALTH-CANADA-NEWFOUNDLAND 1862 - 4 p. carminio, perfetto, gomma originale, 6 p. carminio, un esemplare nuovo, gomma originale, e due usati (Yv.15,16), perfetti. Ottima qualità.	-	35
3178	*	BRITISH COMMONWEALTH-CANADA-NEWFOUNDLAND 1866/71 - 12 cent., 13 cent., 24 cent. (Yv.24/26), ottimo stato, gomma originale, MH.	-	40
3179	*/(*)/⊙	BRITISH COMMONWEALTH-CANADA-NEWFOUNDLAND 1866/71 - Ordinaria, serie completa (Yv.20/26,20A), usati/nuovi senza gomma, il 25 MH, siglato Sorani, perfetti.	-	150
3180	*	BRITISH COMMONWEALTH-CANADA-NEWFOUNDLAND 1897 - Scoperta di Terranova e regina Vittoria, serie completa (Yv.48/61), perfetti, gomma originale MLH/MH.	-	75
3181	*	BRITISH COMMONWEALTH-CANADA-NEWFOUNDLAND 1911 - Giorgio V, serie completa (89/99), perfetti, gomma originale, MH/MLH.	-	30
3182	*	BRITISH COMMONWEALTH-CANADA-NEWFOUNDLAND 1919 - Guerra del 1914, serie completa (100/111), perfetti, gomma originale, MLH.	-	30
3183	*	BRITISH COMMONWEALTH-CANADA-NEWFOUNDLAND 1928 - Ordinaria, serie completa (Yv.131/155), perfetti, gomma originale, MLH.	-	25
3184	**	BRITISH COMMONWEALTH-CANADA-NEWFOUNDLAND 1937 - Giorgio VI, dieci valori (Yv.208/214,216/218), perfetti, gomma integra, MNH.	-	20
3185	**	BRITISH COMMONWEALTH-CANADA-NEWFOUNDLAND 1937 - Giorgio VI, serie completa (Yv.208/218), perfetti, gomma integra, MNH.	-	25
3186	*	BRITISH COMMONWEALTH-CANADA-NEWFOUNDLAND POSTA AEREA 1919 - 1 \$ su 15 cent. volo attraverso l'Atlantico del Cap. Alcock (Yv.A2, S.G.143), gomma originale MLH, perfetto.	-	40
3187	*	BRITISH COMMONWEALTH-CANADA-NEWFOUNDLAND POSTA AEREA 1919 - 1 \$ su 15 cent. volo attraverso l'Atlantico del Cap. Alcock (Yv.A2,S.G.143), perfetto, gomma originale MLH.	-	30
3188	*	BRITISH COMMONWEALTH-CANADA-NEWFOUNDLAND POSTA AEREA 1919 - 1 \$ su 15 cent. volo attraverso l'Atlantico del Cap. Alcock, senza punto dopo "air post" (Yv.A2a,S.G.143a), gomma originale MH, perfetto.	-	80
3189	**	BRITISH COMMONWEALTH-CANADA-NEWFOUNDLAND POSTA AEREA 1931 - Ordinaria, serie completa (Yv.A6/8), perfetti, gomma originale integra, MNH.	-	30



3176



3179 ex



3180 ex



3181 ex



3186



3187



3188



3182 ex



3190



3191



3193



3194



3196



3197 ex



3198



3200



3202



3203



3201



3205 ex

3190	**	BRITISH COMMONWEALTH-CANADA-NEWFOUNDLAND POSTA AEREA 1932 - 1,50 \$ su 1 \$ (Yv.A12,S.G.221), perfetto, gomma originale integra, MNH.	-	60
3191	*	BRITISH COMMONWEALTH-CANADA-NEWFOUNDLAND POSTA AEREA 1932 - 1,50 \$ su 1 \$ (Yv.A12,S.G.221), perfetto, gomma originale, MLH.	-	30
3192	*	BRITISH COMMONWEALTH-CANADA-NEWFOUNDLAND POSTA AEREA 1933 - Serie ordinaria, sei valori (Yv.A13/17,A19), perfetti, gomma originale, MH.	-	30
3193	*	BRITISH COMMONWEALTH-NUOVA ZELANDA 1898 - 1/2 p. Mount Cook (Yv.70 S.G. 23a £ 1.100), coppia verticale non dentellata al centro, gomma integra, perfetta. MH.	-	125
3194	⊙	CENTRAL AMERICAN STEAMSHIP COMPANY 1866 - 5 cent. su 1 cent., usato, perfetto. Raro usato.	-	150



3195

3195	(*)	CHINA 1964 - Peonies, miniature sheet (M.B9), without gum as issued, perfect conditions, very fine and rare.	4.000	1.000
3196	*	CINA UFFICI FRANCESI 1904/05 - 4 cent. lilla bruno su grigio (Yv. 64A, Scott 47A), gomma originale, linguellato, perfetto. Timbrino Champion.	-	100
3197	⊙	COLONIE TEDESCHE CAMEROUN 1900/1915 - Ordinaria, senza e con filigrana, 17 valori (Michel 7/19,20/25), usati, perfetti.	-	1.000
3198	*	EGITTO 1926 - Port Fouad, serie completa (Yv.111/114), gomma originale, MH, perfetti. Rari. Cert. A.Diena.	-	700
3199	(*)	GIAPPONE 1871 - 48 m. Dragoni, carta sottile liscia (Yv.1), striscia verticale di quattro, nuovo senza gomma, perfetta. Splendida! A.Diena.	1.800++	300
3200	*/(*)	GIAPPONE 1872 - 1 s. Dragoni (Yv.6), quattro esemplari nuovi.	1.600	100
3201	*/(*)	GIAPPONE 1872 - 1/2 s. Dragoni (Yv.5), quattro esemplari nuovi.	900	70
3202	*	GIAPPONE 1872 - 2 s. Dragoni (Yv.7), nuovo, gomma originale, difetti.	700	70
3203	*	GIAPPONE 1872 - 5 s. Dragoni (Yv.8), nuovo, gomma originale, difetti.	900	70
3204	⊠	GIAPPONE 1872/1875 - Due interi postali da 1/2 s. e 5 r., integrati rispettivamente con 1/2 s. Fiori di ciliegio e con 5 r. (Yv9;47), viaggiati.	-	60
3205	*/⊙	GIAPPONE 1872/75 - Sei esemplari del periodo, nuovi o usati (Yv.9,10,11,51).	405	40
3206	*	GIAPPONE 1924 - Imperatrice Jingo Kogo (Yv.184/185), gomma originale, perfetti.	1.100	150



3199



3206



3207



3208



3211



3213



3215



3216



3217



3218



3233 ex

3207	*	GIAPPONE 1937/39 - 1 y., 5 y., 10 y. Ordinaria (Yv.258/260), gomma originale, perfetti. Belli.	1.670	200
3208	*	GIAPPONE FOGLIETTI 1934 - Esposizione filatelica di Tokio (Yv.BF1), gomma originale, lievi ossidazioni. Non comune.	2.200	300



3209

3209	⊙	ISOLE CAROLINE COLONIA TEDESCA 1899 - 25 pf. E 50 pf., soprastampa del II tipo inclinata a 48°(Yv.5B,6B), usati, perfetti. Cert. A.Diena.	-	1.000
------	---	---	---	--------------



3210

3210	✉	MAURITIUS 1860 - 2 p. azzurro pallido "DARDENNE" (S.G.44), coppia orizzontale, su busta da Mauritius 8/3/1860 a St.Denis, Reunion Island. Molto rara anche per la destinazione. Da esposizione. Cert. A.Diena.	-	4.000
3211	*	NUOVA ZELANDA SERVIZIO 1907 - 2 s. verde azzurro Passo Milford e 5 s. vermiglio Monte Cook, soprastampati "OFFICIAL" (Yv.33/34), nuovi, gomma originale, linguellati, MH, perfetti.	-	70



3212

3212	✉	PERU' 1871 - 1 dinero verde chiaro, STAMPA SU CARTA RICONGIUNTA (Yv.13), perfetto, su frontespizio di lettera da Lima 20/7/1861 al Canton Ticino in Svizzera, con diverse tassazioni. Insieme rarissimo per la varietà e la destinazione!	-	400
------	---	---	---	------------

Consigliamo di registrarsi sul nostro sito per poter partecipare in diretta Internet all'Asta.

3213	⊙	RHODESIA 1901 - 100 pounds (SG. 93a, vedi nota), perfetto, usato con annullo fiscale e perforato USED. Solo tre esemplari noti, tutti in questo stato. Rarità. Cert. Sorani e Raybaudi Oro.	-	1.000
------	---	---	---	--------------



3214

3214	✉	ST. THOMAS 1864 - 13 June 1864, double-rate unpaid letter from St. Thomas, Danish Antilles, to Turin. The letter was handed to the British agent who embarked it on the RMSP packet Shannon to be disembarked at Southampton on 27 June. The accountancy marking "GB/1'60", debiting France 1.60 francs for each 30 grams of weight carried to France, was applied in London. The letter was then carried to France as per the datestamp of the Travelling Post Office Calais-Paris. On arrival in Turin the double rate of 20 decimi was reduced to 1.70 lire because the addressee enjoyed free domestic postage. (ex. coll. Mentaschi).	-	750
3215	(*)	STATI UNITI GIORNALI 1875/85 - 12 d. Divinità (25), nuovo senza gomma, ottimo stato.	2.000	340
3216	(*)	STATI UNITI GIORNALI 1875/85 - 36 d. Divinità (27), nuovo senza gomma, perfetto.	2.150	400
3217	(*)	STATI UNITI GIORNALI 1875/85 - 60 d. Divinità (Yv. 29, Scott 32), nuovo senza gomma, perfetto.	2.850	500
3218	*	SUDAN - COLONIE FRANCESI 1894 - 1 fr. verde bronzo, (Yv.15), non dentellato, nuovo, gomma originale, perfetto.	-	20



3219

3219	(*)	TAIWAN 1952 - Soprastampati (Mi. 152/154), nuovi senza gomma, perfetti. Rari.	-	1.500
------	-----	---	---	--------------

Tutti i lotti singoli sono visibili sul nostro sito www.ferrarioaste.com

Si concedono dilazioni di pagamento, da concordarsi prima dell'asta.



3220

- 3220  TRINIDAD AND TOBAGO - April 1857, letter from Trinidad to Naples prepaid to destination: the 1 p. postage stamp (Yv. 4) short upside paid the domestic single rate (under 1/2 ounce) of Trinidad, 2s 2d was credited to UK for the double rate foreign transit (weight exceeding 1/4 ounce). The letter was carried to St. Thomas and placed on board the British packet Magdalena on April 15, arriving at Southampton on 1 May. It then continued to London and to France where the datestamp of the Travelling Post Office Calais-Paris was impressed on 2 Mai. The cover bears the British "PD" and the hardly legible oval "E/Franca" struck in Naples, which confirmed the prepayment of postage to destination. (ex. coll. Mentaschi). - **1.000**



3221

- 3221  VICTORIA 5 June 1856 - Double-rate letter (1/2-1 ounce) from Melbourne to Milan, 1 s (Yv. 7) lightly short on the left, only to the U.K. then considered unpaid. The letter was carried by the clipper Joseph Tarrat of the Black Ball line from Port Philip, via Cape Horn, to England. In London the red boxed handstamp "COLONIES/ART-18" was struck, referring to the article of the Anglo-French Convention debiting France 3 s 4 d for each 30 grams of letters carried to France. Since the letter exceeded 15 grams of weight, the French debit amounted to 51 decimes (3x17 decimes), corresponding to 6 Astrian lire. The addresses was also charged the Austrian inland rate of 3 krCM for a letter weighing less than a Weiner Lot (17.5 grams) and a destination under 75 km distant from the Austro-Sardinian border. The only recorded letter from Victoria to Lombardy Venetia that carries Victorian postage stamps. Cert. R.P.S. (ex coll.Mentaschi). - **5.000**

Consigliamo di registrarsi sul nostro sito per poter partecipare in diretta Internet all'Asta.

LOTTE E COLLEZIONI

3222	☒	MILANO 1820/1940 - Interessante collezione di diverse decine di buste, affrancate e non, con annulli di Milano del periodo. Notate alcune interessanti e non comuni presenze, tra cui una lettera del 1858 non affrancata per Madrid, via Austria, pagata in denaro. L'insieme, generalmente di ottima qualità, è montato in un elegante raccoglitore.	-	150
3223	☒	PREFILATELIA 1750/1900 - Scatola contenente diverse decine di lettere prefilateliche o non affrancate e alcune ricevute di ritorno del Regno Lombardo Veneto. Buona varietà di annulli.	-	100
3224	☒	PREFILATELIA SICILIA 1848 - Quattro lettere prefilateliche del periodo dei moti rivoluzionari del 1848, tutti con i bolli Trinacrie.	-	50
3225	☒	LOMBARDO VENETO 1851/1863 - Lotto di 36 lettere con affrancature del periodo, con buone presenze, in un album. Buon valore di catalogo.	-	100
3226	*/☒	PROVINCE NAPOLETANE 1861 - Bell'insieme di sei lettere e dieci francobolli, tutti con ritocchi o varietà di clichè. Raro insieme, per specialista.	-	750
3227	☉	STATO PONTIFICIO 1852 - Bell'insieme di 14 esemplari usati della prima emissione (1/8), tutti con vistosi pli d'accordeon.	-	300
3228	☉/△	STATO PONTIFICIO 1852 - Raro insieme di 11 coppie e una striscia di tre con interspazio di gruppo, usate o su frammento. Insieme di difficile reperibilità.	14.000+	350
3229	☒	STATO PONTIFICIO 1852/1867 - Undici lettere variamente affrancate con l'emissione in bajocchi, facenti parte di un archivio di recente ritrovamento. Francobollo perfetti, alto valore di catalogo.	5.000+	100
3230	☒	STATO PONTIFICIO 1867/1869 - Undici lettere affrancate con le emissioni in centesimi, facenti parte di un archivio di recente ritrovamento. Francobolli perfetti, alto valore di catalogo.	6.600+	250
3231	*/☉	STATO PONTIFICIO 1868 - 2 cent., 10 cent. (22,26), dieci esemplari con decalco della stampa e/o del colore, qualità mista.	-	25
3232	☒/(☒)/△	SARDEGNA 1859/1863 - Sei lettere, quattro frontespizi e un frammento affrancati con 20 cent. o centesimini per stampati.	-	70
3233	☉	SICILIA 1859 - 2 grana, I tavola, sei esemplari usati, di differenti tonalità di colore, tutti plattati e firmati. Ottima qualità.	1.900	120
3234	☒	SICILIA 1863 - Quattro lettere affrancate con 15 cent. Litografico, con annulli sardo italiani dell'isola, tutte punti 7 o 8. Ferrario.	3.300+	100
3235	☉	TOSCANA 1851/60 - Bell'insieme di 5 esemplari differenti usati, perfetti, tutti firmati A.Diena, G.Oliva o Fiechi.	1.245	50
3236	☒	TOSCANA PREFILATELICHE 1827/1855 - Bell'insieme di 44 lettere prefilateliche e non affrancate, con buona varietà di bolli. Lotti della precedente asta 18 n. 1184, 1185, 1187, 1189, 1190, 1191, 1200, per un totale di basi precedenti di € 710, ridotte per esaurimento del conferimento. Ottimo inizio di collezione o per dettaglio.	-	200
3237	☒	TOSCANA STRADE FERRATE 1850/1862 - Collezione/accomulazione di diverse decine di lettere con ottima varietà di bolli delle Strade Ferrate. Notate 10 lettere di Governo Provvisorio e 15 in periodo di Regno. Insieme di difficile reperibilità, per specialista.	-	1.000
3238	☉	TOSCANA/GOVERNO PROVVISORIO 1851/1860 - Lotto di trentasei esemplari usati del periodo, perfetti o difettosi. Molto conveniente.	15.700+	500
3239	☉/☒	TOSCANA/GOVERNO PROVVISORIO 1851/1861 - Bell'insieme di collezione di undici buste e trentanove francobolli del periodo in un classificatore. Ottimo per dettaglio.	30.000+	1.000
3240	☒	LOMBARDO VENETO/REGNO D'ITALIA 1857/1863 - Sei lettere affrancate del periodo, qualità mista.	-	50
3241	☒	REGNO 1926/1940 - Sette buste con affrancature di Regno ed una di Repubblica del 1949, tutte rispedite al mittente con vari timbri accessori. Insieme di difficile reperibilità. Ottimo inizio di collezione.	-	70
3242	☒	REGNO ASSICURATE 1911/1932 - Sette buste ed un frontespizio con affrancatura del periodo, di cui una per la Francia. Ottimo inizio di collezione.	-	50
3243	☒	REGNO D'ITALIA 1800/1945 - Accumulazione di svariate decine di lettere prefilateliche, di Regno, RSI e Luogotenenza, con ottime presenze non comuni.	-	300

Consigliamo di registrarsi sul nostro sito per poter partecipare in diretta Internet all'Asta.



3244 ex continua

3244 **/*/*

REGNO D'ITALIA 1862/1931 - Eccezionale collezione-studio specializzata di francobolli e servizi con varietà del periodo, nuovi ed usati, montata in tre eleganti grandi raccoglitori.

Sono presenti numerose varietà rare e non catalogate, con decine di certificati e firme peritali.

Valore di catalogo enorme, diverse centinaia di migliaia di euro.

Insieme probabilmente unico ed irripetibile.

Ottimo sia per il dettaglio che come avanzatissima base per un'importante collezione.

- **50.000**





3245	⊙	REGNO D'ITALIA 1862/1941 - Collezione di francobolli e servizi, in serie complete o spezzature, del periodo, in un raccoglitore. Sono presenti numerosi annulli postumi e non periziabili, francobolli calcolati come linguellati. Necessario esame.	-	200
3246	*	REGNO D'ITALIA 1862/1941 - Raccoglitore con un inizio di collezione di francobolli e servizi del periodo, generalmente linguellati. Alto valore di catalogo, ottimo per dettaglio.	-	250
3247	⊗	REGNO D'ITALIA 1862/1945 - Piccolo insieme di quindici buste/cartoline con affrancature anche di pregio del periodo in un album.	-	50
3248	⊗/(⊗)	REGNO D'ITALIA 1887/1937 - Diciotto lettere, una cartolina e due frontespizi, affrancati con emissioni del periodo, tutte dirette all'estero. Alcune presenze non comuni, notata una lettera per Gibuti.	-	100
3249	**/*/⊙	REGNO D'ITALIA 1890/1945 - Avviata collezione di francobolli nuovi del periodo, (solo la prima serie Garibaldi usata), in un album Marini. Notati 40 e 50 cent. Floreale buona centratura. Due cert. Bolaffi. Alto valore di catalogo.	-	1.000
3250	⊗	REGNO D'ITALIA 1900/1945 - Accumulazione di diverse decine di lettere e cartoline affrancate, per lo più selezionate, con buone e ottime presenze, in una scatola. Alto valore, ottimo per dettaglio. Di sicuro interesse.	-	200
3251	⊗	REGNO D'ITALIA 1911/1913 - Unità d'Italia (92/95) e Unità soprastampati (99/101), lotto di 17 lettere con affrancature anche multiple e rare. Alto valore di catalogo.	-	200
3252	⊗/△	REGNO D'ITALIA 1924 - Anno Santo, serie completa in coppie non dentellate su cinque buste, alcune con complementari, e un frammento (169c/174c), montate elegantemente su fogli d'albumn autoprodotti. Raro insieme.	-	600
3253	⊗	REGNO D'ITALIA 1930/1945 - Bell'insieme di quattordici lettere e cartoline con interessanti affrancature/destinazioni del periodo. Insieme non comune.	-	100
3254	⊗	REGNO D'ITALIA 1943 - Quattordici moduli di reclami affrancati con coppia del 20 cent. Imperiale. Non comuni ed interessanti.	-	50
3255	⊗	REGNO D'ITALIA AMBULANTI 1920/1944 - Venti lettere affrancate del periodo, annullate o con bolli di transito al verso di ambulanti, in un raccoglitore.	-	50
3256	**/*/(*)	REGNO D'ITALIA B.L.P. 1921/1922 - Interessante insieme di varietà del periodo provenienti dalla collezione Lemano, lotti della precedente asta 22 n. 1125, 1132, 1133, 1135, 1141, 1159, per un totale di basi precedenti di € 1.550, ridotte per esaurimento del conferimento. Occasione.	16.700+	600
3257	*/⊙	REGNO D'ITALIA BLP 1921/1923 - Undici esemplari dell'emissione, nuovi o usati. Tutti originali, qualità mista.	-	100
3258	⊗/△	REGNO D'ITALIA NAVIGAZIONE 1920/1944 - Oltre 100 documenti postali con annulli di navi del periodo in parte ripetuti, e una decina di frammenti. Materiale prevalentemente italiano. Notate alcune buone presenze, ottimo come inizio di collezione o per dettaglio. Di sicuro interesse.	-	750
3259	**/*	REGNO D'ITALIA PACCHI POSTALI 1914/1927 - Bell'insieme di varietà delle emissioni del periodo provenienti dalla collezione Lemano, lotti della precedente asta 22 n. 1012, 1014, 1017, 1018, 1021, 1022, 1023, 1024, per un totale di basi precedenti di € 880 ridotte per esaurimento del conferimento. Occasione.	15.200+	400
3260	*	REGNO D'ITALIA PARASTALI 1924 - Avanzata collezione di francobolli nuovi dell'emissione senza i più rari, nuovi gomma originale, generalmente di ottima qualità.	4.000+	250
3261	**/*/⊙	REGNO D'ITALIA PARASTATALI 1924 - Bell'insieme di francobolli, generalmente nuovi, dell'emissione. Buon valore di catalogo.	-	150

Tutti i lotti singoli sono visibili sul nostro sito www.ferrarioaste.com

Consigliamo di registrarsi sul nostro sito per poter partecipare in diretta Internet all'Asta.

3262	**/*/⊙	REGNO D'ITALIA PARASTATALI 1924 - Piccolo ma interessante insieme di varietà del periodo provenienti dalla collezione Lemano, lotti della predente asta 22 n. 1187, 1188, 1194, per un totale di basi precedenti di € 235, ridotte per esaurimento del conferimento. Occasione.	-	100
3263	(*)	REGNO D'ITALIA POSTA AEREA 1933 - Collezione dei foglietti erinofili di sedici esemplari ciascuno della Crociata italiana del dirigibile Zeppelin, comprendente cinque foglietti non dentellati in colori diversi, due dentellati e due ristampe, montata in eleganti pagine da esposizione, in un raffinato album. Per specialista.	-	500
3264	⊠	REGNO D'ITALIA POSTA MILITARE 1860/1945 - Sei lettere del periodo con bolli di franchigia di reparti militari o comunque relative al settore. Notate buone presenze, merita esame.	-	30
3265	**/*/ (*)/⊙	REGNO D'ITALIA PUBBLICITARI 1924 - Insieme di trentun esemplari, nuovi e usati, dell'insieme. Qualità mista, buon valore di catalogo.	-	150
3266	*/⊙	REGNO D'ITALIA PUBBLICITARI 1924/25 - L'emissione quasi completa, francobolli generalmente usati, in fogli di aggiornamento Marini. Alto valore di catalogo.	-	500
3267	**/*/⊙	REGNO D'ITALIA PUBBLICITARI/PARASTATALI 1924 - Bell'insieme di francobolli con varietà provenienti dalla collezione Lemano, lotti della precedente asta 2 internet n. 1321, 1322, 1348, 1349, per un totale di basi precedenti di € 185, ridotte per esaurimento del conferimento. Occasione.	-	80
3268	**/*/⊙/⊠	REGNO D'ITALIA SEGNATASSE 1863/1933 - Bell'insieme di esemplari del periodo provenienti dalla collezione Lemano, quasi tutti con varietà, lotti della predente asta 22 n. 1034, 1036, 1037, 1039, 1050, 1066, 1076, 1090, per un totale di basi precedenti di € 920, ridotte per esaurimento del conferimento. Occasione.	15.170++	400
3269	**/*/⊙	REGNO D'ITALIA SEGNATASSE 1870/1903 - Interessante insieme di varietà delle emissioni del periodo provenienti dalla collezione Lemano, lotti della precedente asta 22 n. 1045, 1055, 1059, 1062, 1069, 1083, 1095, per un totale di basi precedenti di € 995, ridotte per esaurimento del conferimento. Occasione.	19.600++	450
3270	⊙	REGNO D'ITALIA SEGNATASSE VAGLIA 1924 - Cinque francobolli dell'emissione con varietà provenienti dalla collezione Lemano, lotti della precedente asta 22 n. 1099, 1102, 1108, per un totale di basi precedenti di € 115, ridotte per esaurimento del conferimento. Occasione	970++	50
3271	**/*/⊙	REGNO D'ITALIA/RSI 1862/1944 - Resto di collezione di francobolli nuovi o usati del periodo, in due album Bolaffi. Alto valore di catalogo, qualità generalmente molto buona.	15.000+	700
3272	**/*/⊙	REGNO D'ITALIA/REPUBBLICA 1885/1955 - Due classificatori con serie complete e spezzature del periodo, con appendice di Trieste. Notate diverse ottime presenze. Molto conveniente, da esaminare per qualche gomma bicolore.	37.000+	1.000
3273	⊠	REGNO D'ITALIA/REPUBBLICA 1900/1961 - Accumulazione di buste del periodo, con alcune FDC anche viaggiare, in un album. Notate alcune discrete presenze, divertente.	-	150
3274	**/*/⊙	REGNO D'ITALIA/REPUBBLICA 1905/1955 - Bell'insieme di collezione con esemplari filigrana lettere, in un classificatore. Ottimo per specialista.	-	200
3275	⊠	REGNO D'ITALIA/RSI/LUOGOTENENZA 1862/1946 - Bella collezione di buste del periodo con interessanti presenze, montata in eleganti pagine da esposizione, in due raffinati album. Alto valore di catalogo, due certificati. Merita esame.	-	1.000
3276	**/*/⊠/△	REPUBBLICA SOCIALE ITALIANA 1940 - Insieme composto da 5 cent. Monumenti distrutti, blocco di 50 esemplari con le due file centrali di 20 esemplari stampate su carta ricongiunta (502c), gomma integra, perfetto; 25 cent. Imperiale su carta ricongiunta (502c), gomma integra, perfetto; 25 cent. Imperiale soprastampato fascio in rosso, tre esemplari usati su frammento con complementari, perfetti; 1,25 lire soprastampato G.N.R., tiratura di Brescia, I tipo (480/I), con complementari, su busta raccomandata da Botticino Sera 12/3/1944 a Brescia, cert. Bianchi. Insieme molto raro, occasione.	54.600+	1.750
3277	**/*	REPUBBLICA SOCIALE ITALIANA 1943/1944 - Inizio di collezione di francobolli nuovi del periodo, con buone/ottime presenze anche della serie G.N.R. di Brescia, in un album Marini. Alto valore di catalogo. Tutti francobolli originali.	-	250

3278	**/*	REPUBBLICA SOCIALE ITALIANA 1943/1944 - Insieme di francobolli del periodo, prevalentemente soprastampati G.N.R. (classificazioni Brescia/Verona del conferente, da verificare). Ottimo per studio, alto valore di catalogo.	-	200
3279	☒	REPUBBLICA SOCIALE ITALIANA 1943/1946 - Lotto di settanta buste con affrancature del periodo in un album, con interessanti presenze anche di AMG-VG e Repubblica Italiana.	-	300
3280	(☒)	REPUBBLICA SOCIALE ITALIANA 1944 - 10 cent. recapito autorizzato (Regno 3), usato per tassazione in affrancatura mista con segnatasse su quattro frontespizi di lettera nel giugno 1944, in periodo di R.S.I. Interessanti. Tutti Sorani.	-	40
3281	☒	REPUBBLICA SOCIALE ITALIANA POSTA MILITARE 1943/45 - Piccolo insieme di una trentina di lettere/cartoline non affrancate con annulli di posta militare, feldpost e posta da campo.	-	1
3282	**	REPUBBLICA ITALIANA 1945/1965 - Collezione completa di francobolli di posta ordinaria nuovi del periodo, senza Gronchi rosa, generalmente di buona qualità, in fogli d'album Marini.	-	350
3283	**	REPUBBLICA ITALIANA 1945/1971 - Collezione di francobolli nuovi del periodo, senza Gronchi rosa, in due album Bolaffi. Oltre alla posta ordinaria sono presenti posta aerea, espressi, posta pneumatica e segnatasse 8 lire stelle. Qualità generalmente ottima, alto valore di catalogo.	-	500
3284	**/*	REPUBBLICA ITALIANA 1945/1978 - Collezione completa di francobolli nuovi di posta ordinaria (con Gronchi rosa), in album Marini. Dei servizi sono presenti posta aerea, espressi, posta pneumatica e segnatasse 8 lire stelle. Qualità generalmente ottima, quasi tutti gomma integra.	-	900
3285	☒	REPUBBLICA ITALIANA 1947/2013 - Bella collezione di buste del periodo con interessanti presenze, montata in eleganti pagine da esposizione, in un album. Notate cinque lettere con 100 lire Democratica, tra cui una con un blocco di quattro. Merita esame.	-	500
3286	**	REPUBBLICA ITALIANA 1952 - 25 lire Mostra d'Oltremare (691), 600 esemplari in 6 fogli doppi da 100 esemplari (con interspazi di gruppo non conteggiati), gomma integra, perfetti, tutti di eccellente qualità.	1.950+	100
3287	**	REPUBBLICA ITALIANA 1952 - 60 lire Icao (697), lotto di 146 esemplari, prevalentemente in blocchi, nuovi, gomma originale integra, perfetti. Tutti molto freschi e ben centrati.	2.350+	125
3288	(*)	REPUBBLICA ITALIANA 1961 - 205 lire Gronchi rosa (921), blocco di venti esemplari, gomma a nostro parere non originale. Garantiamo pertanto l'originalità dei francobolli ma non della gomma, deve intendersi venduto come senza gomma.	-	3.000
3289	**	REPUBBLICA ITALIANA 2003 - 0,85 € Donna nell'arte (2729), foglio completo di 100 esemplari, tutti con stampa del nero evanescente o parzialmente mancante, gomma integra, perfetto.	-	100
3290	☒	REPUBBLICA ITALIANA FUORI SACCO - Lotto di venti buste dirette a giornali degli anni Settanta. Non comuni.	-	50
3291	**	REPUBBLICA ITALIANA VARIETA' 1953/1970 - Bell'insieme di varietà del periodo provenienti dalla collezione Lemano, lotti della precedente asta 22 n. 1388, 1398, 1401, 1404, 1406, 1407, per un totale di basi precedenti di € 725, ridotte per esaurimento del conferimento. Occasione.	12.950	400
3292	**	REPUBBLICA ITALIANA VARIETA' 1989 - 650 Milan con stampa evanescente (1836), tre esemplari con differente appendice, lotti della precedente asta 22 n. 1437, 1438, 1439, per un totale di basi precedenti di € 210, ridotte per esaurimento del conferimento. Tre cert. Avi.	-	120

Tutti i lotti singoli sono visibili sul nostro sito www.ferrarioaste.com

Si concedono dilazioni di pagamento, da concordarsi prima dell'asta.

3293	**/*	REPUBBLICA ITALIANA VARIETA' SERVIZI 1945/1946 - Tre varietà del periodo provenienti dalla collezione Lemano, lotti della precedente asta 22 n. 1455, 1457, 1461, per un totale di basi precedenti di € 370, ridotte per esaurimento del conferimento. Occasione.	4.750+	150
3294	**/*/⊙/✉	AREA ITALIANA 1852/1960 - Piccola accumulazione di serie di pregio e buste del periodo. Alto valore di catalogo, ottimo per dettaglio.	-	350
3295	✉	AREA ITALIANA 1861/1945 - Un album con decine di lettere di Regno, Colonie, Occupazioni, con interessanti presenze.	-	400
3296	✉	AREA ITALIANA 1890/1970 - Piccolo ma interessante insieme di interi postali e modulistica postale del periodo. Materiale di difficile reperibilità, merita esame.	-	75
3297	✉	AREA ITALIANA/MONDIALI 1856/1953 - Lotti della precedente asta n. 14 n. 770, 779, 1038, 1320, 1387, 1644, 1679, 1774, 1782, 2075, 2200, 2201, per un totale di basi precedenti di € 1.050, ridotte per esaurimento del conferimento. Occasione!	-	300
3298	⊙/✉	AREA ITALIANA 1950/1985 - Accumulazione di buste e cartoline per lo più di Repubblica, alcune FDC e annulli tematici, in un grande scatolone. Divertente.	-	1
3299	**/*/⊙	CAMPIONE D'ITALIA 1916/1978 - Bella collezione di francobolli emessi localmente, anche in fogli e blocchi con ripetizioni. Sono presenti anche frammenti, lettere e cartoline con annulli di Campione. Insieme di non facile reperibilità, ottimo per lo specialista ma anche per il dettaglio. Elevato valore di catalogo.	-	800
3300	**/*(*)	CORPO POLACCO 1946 - Bell'insieme di francobolli tipo e varietà delle emissioni, singoli o in blocchi di quattro, di ottima qualità. Notate diverse rare presenze, merita esame.	13.600++	800
3301	**/*/ (*)/⊙	CORPO POLACCO 1946 - Ottimo insieme di francobolli con interessanti varietà delle diverse emissioni, anche non catalogate. Qualità generalmente ottima, quasi tutti gli esemplari firmati Ferrario. Altissimo valore di catalogo, occasione!	-	700
3302	✉/△	REGNO D'ITALIA/VATICANO 1865/1950 - Due raccoglitori con diverse buste, frammenti e interi postali con affrancature del periodo. Notate alcune presenze di paesi europei.	-	150
3303	**/*	TRIESTE A AMG-FTT 1947/1954 - Collezione praticamente completa di francobolli e servizi del periodo (mancano solo i segnatasse n.5/15), montata in fogli d'aggiornamento Marini. Ottima qualità.	-	600
3304	**	TRIESTE A AMG-VG VARIETA' 1945 - Tre varietà dell'emissione provenienti dalla collezione Lemano, lotti della precedente asta 22 n. 1481, 1482, 1483, per un totale di basi precedenti di € 800, ridotte per esaurimento del conferimento. Occasione.	12.800	350
3305	**	TRIESTE AMG-FTT 1947/1954 - collezione completa di francobolli di posta ordinaria e servizi del periodo, gomma integra, in un album Marini. Ottima qualità.	-	650
3306	*	TRIESTE ZONA B - Collezione completa di francobolli e servizi nuovi, gomma originale, del periodo, in fogli d'album Marini. Qualche esemplare con ossidazioni, qualità generalmente buona.	-	120
3307	**/*	FIUME 1921 - Tre francobolli con varietà dei soprastampati Costituente Fiumana del 1921.	-	50
3308	**	OCCUPAZIONE ITALIANA MONTENEGRO SEGNATASSE 1941 - 5 d. soprastampato, soprastampa spostata a sinistra, varietà non catalogata (4), blocco di 24 esemplari, gomma integra, perfetto.	9.000++	450
3309	**/*/⊙	OCCUPAZIONI ITALIANE 1918/1945 - Accumulazione di serie complete e spezzature del periodo, nuove e usate, in un album. Notate diverse buone presenze, alto valore di catalogo.	-	300
3310	✉	OCCUPAZIONI ITALIANE 1918/1946 - Cinque documenti del periodo con interessanti affrancature.	-	50
3311	**	OCCUPAZIONI JUGOSLAVIA ISTRIA 1945 - Bell'insieme di interessanti varietà dell'emissione, lotti della precedente asta 22 n. 1841, 1842, 1843, per un totale di basi precedenti di € 1.300, ridotte per esaurimento del conferimento. Occasione.	39.400	600

3312	✉/△	TERRE REDENTE VENEZIA GIULIA 1918/1919 - Bell'insieme di 11 lettere e un frammento con affrancature, anche rare del periodo. Molto interessante, alto valore.	-	500
3313	**/*/○	COLONIE ITALIANE 1893/1934 - Bell'insieme di serie complete e spezzature, generalmente nuove, del periodo, in due raccoglitori. Qualità generalmente buona, elevato valore di catalogo.	-	500
3314	✉	COLONIE ITALIANE LIBIA 1905/40 - Bell'insieme di cartoline, e buste con affrancature del periodo. Presenti anche dei rari telegrammi ed una ricevuta con pacchi postali. Insieme non comune di sicuro interesse. Ottimo per dettaglio.	-	150
3315	✉	COLONIE ITALIANE POSTA MILITARE IN TRIPOLITANIA 1912/1914 - Sedici cartoline/buste del periodo, una affrancata, con annulli di Posta Militare.	-	100
3316	**/*	COLONIE ITALIANE SOMALIA ITALIANA PACCHI POSTALI 1926/1931 - Quattro esemplari con varietà, lotti della precedente asta 2 internet n. 2213, 2216, 2217, 2218, per un totale di basi precedenti di € 480, ridotte per esaurimento del conferimento. Occasione.	7.400	250
3317	**/*/○	COLONIE ITALIANE VARIETA' 1906/1927 - Bell'insieme di varietà del periodo provenienti dalla collezione Lemano, lotti della precedente asta 22 n. 2174, 2175, 2180, 2183, 2184, 2185, 2202, 2205, 2242, 2245, per un totale di basi precedenti di € 1.430, ridotte per esaurimento del conferimento. Occasione.	24.500++	600
3318	**	EGEO 1930 - Congresso Idrologico, bell'insieme di 56 esemplari, in multipli, tutti con varietà di soprastampa, gomma integra, fori di demonetizzazione.	-	300
3319	**	EGEO LIPSO 1932 - Garibaldi (17/26), quaranta serie in blocchi, gomma integra, qualche valore con lievi ossidazioni.	24.000	1.000
3320	✉	EGEO RODI 1913/1935 - Lotto di sette lettere, un frontespizio e due cartoline, con affrancature anche rare del periodo.	-	150
3321	✉	SAN MARINO 1900/1950 - Piccolo ma interessante insieme di cartoline affrancate (7) e biglietti o interi postali (9) nuovi.	-	70
3322	**/*	SAN MARINO 1900/1959 - Splendida collezione di francobolli e servizi del periodo con varietà, montata in due eleganti album. Sono presenti molte varietà rare e di difficile reperibilità. Quasi tutti gli esemplari sono firmati o corredati di certificati Raybaudi, Diena, Bolaffi, Colla, Caffaz e Avanzo. Qualità eccellente, quasi tutti con gomma integra. Insieme unico ed irripetibile, sia per il dettaglio che come avanzatissima base di collezione specializzata.	175.000++	20.000
3323	✉	SAN MARINO 1912/1925 - Cinque buste raccomandate, tutte con interessanti affrancature del periodo.	-	200
3324	✉	VATICANO 1938/1970 - Collezione di buste affrancate del periodo, generalmente FDC, in due album, con alcune discrete presenze.	-	100
3325	**	MONACO 1956/63 - Bell'insieme di 10 prove non dentellate di emissione a tema sportivo, tra cui le Olimpiadi di Roma 1960, gomma integra, perfette.	-	80
3326	*/○	ALBANIA 1913/1938 - Bella collezione di francobolli, nuovi e usati, del periodo, montata su fogli d'album artigianali. Ottima qualità.	-	50
3327	*	ANDORRA 1929/1974 - Inizio di collezione di francobolli nuovi del periodo, montati su fogli d'album artigianali.	-	100
3328	✉	BELGIO 1989/1992 - Accumulazione di cartoncini ricordi affrancati con francobolli commemorativi, annullati con annulli speciali, e di alcuni interi postali e foglietti del periodo.	-	1
3329	*/○	CROAZIA/SERBIA/MONTENEGRO/SLOVENIA 1874/1945 - Avviatissima collezione di francobolli prevalentemente nuovi del periodo, montati in eleganti pagine d'album artigianali in una cartelletta. Sono presenti molte serie di pregio e di difficile reperibilità. Qualità generalmente ottima, alto valore di catalogo.	-	250
3330	○	DANIMARCA 1851/1880 - Piccolo insieme di francobolli usati del periodo. Qualità mista, buon valore di catalogo.	-	100
3331	*/○	DANIMARCA 1851/1973 - Avviatissima collezione di francobolli prevalentemente nuovi del periodo, montati in eleganti fogli d'album artigianali, in una cartellina. Elevatissimo valore di catalogo, ottima qualità generale.	-	300

3332	*/⊙/✉	EUROPA 1860/1930 - Bell'insieme di francobolli prevalentemente usati di Lettonia, Lituania, Wurttemberg, Baviera, Germania, Danimarca, Boemia e Moravia in un classificatore. Allegato un piccolo insieme di buste/interi postali. Ottima qualità.	-	100
3333	✉	FRANCIA 1858/1861 - Tre lettere con interessanti affrancature dalla Francia per Annecy, in Savoia.	-	30
3334	✉	FRANCIA 1852/1949 - Bell'insieme di una trentina di lettere, affrancate e non, per lo più del primo periodo. Interessanti.	-	100
3335	**/*	FRANCIA 1880/1930 - Piccolo insieme di francobolli nuovi del periodo, con alcune discrete presenze. Ottima qualità, buon valore di catalogo.	1.500+	80
3336	⊙	FRANCIA/SPAGNA/PORTOGALLO 1850/1985 - Inizio delle tre collezioni, con ripetizioni, in un grande classificatore. Alto valore di catalogo.	-	100
3337	✉	GERMANIA 1855/1960 - Grande accumulazione di centinaia di lettere e cartoline con affrancature del periodo in una grande scatola. Sono presenti molte lettere rare e di pregio. Merita attento esame, per professionista e/o dettagliante. Di sicuro interesse.	-	400
3338	⊙	GERMANIA 1872/1995 - Bell'insieme di francobolli del periodo con molte ripetizioni anche di pregio. L'insieme è composto da tre collezioni: REICH, dall'inizio fino al 1933; III REICH, usati in Austria 1938/44 con buste; REICH, DDR, RFT, BERLINO, accoppiamenti tete-beche e libretti. Ottima qualità generale, alto valore di catalogo. Per professionista.	-	1.500
3339	**/*/⊙	GERMANIA 1900/1970 - Inizio di collezione in due classificatori, ed un terzo classificatore con Paesi vari. Buon valore di catalogo.	-	50
3340	**/*	GERMANIA REPUBBLICA DEMOCRATICA 1948/1968 - Collezione molto avanzata di francobolli e foglietti, prevalentemente nuovi, del periodo, in fogli d'album Marini.	-	80
3341	*	GERMANIA REPUBBLICA FEDERALE BUNDES 1949/1974 - Collezione completa di francobolli nuovi del periodo, montati in eleganti pagine d'album artigianali, in una cartellina. Qualità ottima.	-	80
3342	⊙	GRAN BRETAGNA/COLONIE INGLESIBRITISH COMMONWEALTH 1841/1980 - Collezione di francobolli usati del periodo in un grande classificatore, per lo più spezzature ma con buone presenze. Alto valore di catalogo.	-	250
3343	*	GROENLANDIA 1938/1974 - Avanzata collezione di francobolli nuovi del periodo, montata su fogli d'album artigianali. Ottima qualità.	-	75
3344	*	GROENLANDIA PACCHI POSTALI 1916/1930 - Le due emissioni del periodo (4/9,10/12), gomma originale, perfetti.	1.260	80
3345	**/*/⊙	JUGOSLAVIA 1918/1990 - Avanzatissima collezione di francobolli, nuovi e usati, anche ripetuti, del periodo, in due grandi classificatori. Ottima qualità generale, elevato valore di catalogo. Merita esame.	-	500
3346	✉	PAESI DELL'EST - ROMANIA 1881/1950 - Bell'insieme di lettere e cartoline affrancate, principalmente di Romania, ma anche di Serbia e Croazia, in una scatola. Buone presenze.	-	150
3347	✉	RUSSIA 1875/1957 - Decine di lettere e cartoline, per lo più del periodo 1920/1925, in una scatola con interessanti e non comuni affrancature. Lotto interessante che merita esame.	-	150
3348	*/⊙	SVIZZERA 1862/1962 - Inizio di collezione di francobolli di posta ordinaria e di posta aerea in fogli d'album Marini.	-	80

Tutti i lotti singoli sono visibili sul nostro sito www.ferrarioaste.com

Consigliamo di registrarsi sul nostro sito per poter partecipare in diretta Internet all'Asta.

3349	☒/(☒)	SVIZZERA 1883/1961 - Undici buste, cinque cartoline, tre interi postali, due frontespizi con interessanti affrancature del periodo. Lotto interessante, con affrancature non comuni.	-	70
3350	**/*/☉	UNGHERIA 1890/1960 - Accumulazione di francobolli, servizi e foglietti del periodo, nuovi o usati, montati su cartoncini espositivi.	-	40
3351	*	AFRICA DEL SUD 1910/1949 - Avviata collezione di francobolli nuovi del periodo in pagine d'album marini. Buon valore di catalogo.	-	150
3352	*/☉	ARABIA SAUDITA 1916/1943 - Bell'inizio di collezione di francobolli del periodo, per lo più usati, con buone presenze. Materiale non comune.	-	80
3353	**/*/☉	ARGENTINA/BOLIVIA/CILE/COLOMBIA 1861/1960 - Avviate collezioni di francobolli del periodo, prevalentemente usati, in un grande classificatore. Piccola appendice di Brasile e occupazioni. Alto valore di catalogo.	-	150
3354	☒	BANGLADESH 1972 - Bell'insieme di ventiquattro buste non viaggiare, ciascuna affrancata con quattordici francobolli del Pakistan, tutti con differenti soprastampe locali. Interessante.	-	50
3355	**/*/☉	BRITISH COMMONWEALTH - CANADA - NEWFOUNDLAND 1866/1947 - Interessante inizio di collezione con francobolli nuovi e usati e quattro lettere in un classificatore. Francobolli generalmente nuovi, con buone presenze. Di sicuro interesse, buon valore di catalogo.	-	200
3356	(*)/☉	BRITISH COMMONWEALTH - NEW SOUTH WALES/QUEENSLAND 1851/1890 - Bell'insieme di trentaquattro esemplari del periodo usati. Qualità mista, buon valore di catalogo.	-	70
3357	*	BRITISH COMMONWEALTH - TURKS E CAICOS 1867/1950 - Avanzata collezione di francobolli nuovi del periodo, gomma originale MH/MLH, su fogli d'album. Qualità generalmente buona, qualche esemplare presenta lievi ossidazioni. Alto valore di catalogo.	-	700
3358	*/☉	BRITISH COMMONWEALTH - VICTORIA 1897 - Regina Vittoria (Yv.111/112), tre esemplari nuovi MH e uno usato.	-	70
3359	☒/(☒)	CHINA 1900/1930 - Tre buste, una cartolina e quattordici fronti o retro di lettere del periodo variamente affrancati. Non comuni!	-	100
3360	*/☉	CHINA 1930/50 - Inizio di collezione di francobolli, nuovi e usati, del periodo, montata in fogli d'album artigianali. Buon valore di catalogo.	-	200
3361	☒	COLONIE FRANCESI POSTA AEREA 1938 - Bell'insieme di dieci aerogrammi dei Primi Voli, tutti affrancati. Quattro di Madagascar, due di Algeria, due di Marocco e due di Tunisia. Non comune.	-	50
3362	☒	COLONIE INGLESII - CENTRO E SUD AMERICA 1910/1980 - Accumulazione di oltre 200 lettere affrancate del periodo, in due raccoglitori. Notate alcune buone presenze. Ottimo per dettaglio.	-	150
3363	☒	COLONIE INGLESII 1901/1920 - Dieci cartoline affrancate del periodo. Inoltre una di Bayern e una mista dell'ufficio francese di Alessandria d'Egitto. Interessante.	-	50
3364	**/*/☉	COLONIE PORTOGHESI, NICARAGUA, BULGARIA 1881/1950 - Collezione di francobolli del periodo in un grande classificatore, qualità molto buona. Alto valore di catalogo.	-	150
3365	**/*/☉	EGITTO - COMPAGNIA DEL CANALE DI SUEZ 1868 - 20 cent. (Yv.3), blocco di quattro, bordo di foglio, gomma integra, perfetto e di splendida qualità, cert. Bolaffi, e 40 cent. (Yv.4), usato, da esaminare.	-	70

Tutti i lotti singoli sono visibili sul nostro sito www.ferrarioaste.com

Si concedono dilazioni di pagamento, da concordarsi prima dell'asta.

3366	**/*/⊙	EGITTO 1866/1946 - Un grande classificatore commerciale con molte serie complete e spezzature di francobolli e servizi, con ripetizioni, per lo più nuove, del periodo. Altissimo valore di catalogo, materiale generalmente in ottime condizioni e di difficile reperibilità.	-	300
3367	**/*/⊙	ETIOPIA 1894/1940 - Un classificatore commerciale con molte serie complete e spezzature di francobolli e servizi con ripetizioni, per lo più nuove del periodo. Elevato valore di catalogo, materiale in ottime condizioni e di difficile reperibilità.	-	200
3368	*/⊙	MESSICO 1861/1872 - Sette francobolli del periodo, nuovi o usati, qualità mista.	-	30
3369	☒	MONDIALI 1860/1970 - Accumulazione con centinaia di buste e cartoline di vari paesi mondiali, diverse con interessanti e non comuni affrancature. Il lotto merita un attento esame, per professionista e dettagliante. Di sicuro interesse e divertimento.	-	250
3370	☒	MONDIALI 1865/2010 - Eterogeneo insieme composto da diverse decine di lettere e cartoline del periodo di Messico, Kazakistan, Iran, India..., in una scatola. Notate alcune buone presenze.	-	150
3371	☒	MONDIALI 1870/1980 - Grande accumulazione di diverse centinaia di buste di tutti i paesi del mondo, con buone presenze in un grande scatolone. Da studiare con attenzione. Ottimo per dettaglio. Alto valore.	-	400
3372	**	MONDIALI 1960/1990 - Bell'insieme di francobolli in serie complete, del periodo, per lo più a soggetto tematico fiori/uccelli. Ottima qualità, divertente.	-	30
3373	**/*/⊙	MONDIALI/TEMATICHE 1950/1990 - Eterogeneo lotto di francobolli del periodo, prevalentemente a soggetto tematico (fiori, animali, spazio, arte), in sette classificatori in uno scatolone. Divertente.	-	100
3374	**	NEPAL 1954/1960 - Lotto di serie complete nuove del periodo, con ripetizioni, di ottima qualità. Buon valore di catalogo.	-	70
3375	*	PALESTINA 1918/1966 - Ben avviata collezione di francobolli nuovi del periodo, montati tramite linguette a pagine d'album Marini. Sono presenti anche alcune Occupazioni. Qualità generalmente ottima.	-	500
3376	*/⊙	PERU' 1857/1935 - Avanzata collezione di francobolli e servizi del periodo, nuovi e usati, montata su fogli d'album. Qualità mista, alto valore di catalogo.	-	1.250
3377	☒	STATI UNITI POSTA AEREA 1922/1933 - Bell'insieme di cinque aerogrammi affrancati di primi voli. Non comuni.	-	50
3378	☒	SUDAN 1949/1950 - Lotto di sei lettere affrancate indirizzate in Italia. Non comuni.	-	20
3379	☒	POSTA MILITARE - PRIGIONIERI DI GUERRA 1915/1918 - Eccezionale e ricco insieme di diverse decine di cartoline ed una ventina di buste, tutte non affrancate, con bolli speciali della Croce Rossa e di varie censure, provenienti da diversi paesi e tutte dirette in Italia. Insieme non comune e ben conservato, da studiare, merita esame.	-	100
3380	☒	POSTA MILITARE PRIGIONIERI DI GUERRA 1915/1918 - Bell'insieme di oltre sessanta cartoline, non affrancate, per lo più scritte in Italia e dirette all'estero, con vari bolli della Croce Rossa e di censura.	-	30
3381	**/*/⊙	TEMATICA ANIMALI 1950/1980 - Grande classificatore contenente una collezione mondiale di francobolli a tema animali, quasi tutti nuovi. Alto valore di catalogo, con diverse serie di pregio, ottima qualità generale.	-	300
3382	☒	TEMATICA ESPERANTO 1945/1975 - Bell'insieme di decine di cartoline e buste della tematica Esperanto. Insieme non comune.	-	75
3383	**/*	TEMATICA FIORI 1950/1980 - Avanzata collezione di francobolli mondiali a tema fiori in due grandi classificatori. Ottima qualità generale, notate diverse buone presenze. Alto valore di catalogo!	-	400
3384	☒	TEMATICA SCACCHI 1950/80 - Bell'insieme di oltre cento buste/cartoline affrancate con annulli speciali a tematica scacchi, in un raccoglitore. Ottima qualità e materiale di difficile reperibilità.	-	100



Catalogo € Base €

3385	☒	CARTOLINE 1900/1940 - Selezionato insieme di decine di cartoline viaggiante, con molte rare ed interessanti presenze. Di sicuro interesse! Ottimo per specialista o per dettaglio. Base di partenza simbolica.	-	300
3386	☒	CARTOLINE 1900/1950 - Svariate decine di cartoline, quasi tutte viaggiante in una scatola. Di sicuro interesse, base di partenza simbolica.	-	150
3387	☒	CARTOLINE LIGURIA 1900/1925 - Bell'insieme di cinquanta cartoline con località e scorci della Liguria, tutte affrancate e viaggiante. Alcune non comuni, di difficile reperibilità.	-	75
3388	☒	CARTOLINE MONDIALI 1900/1950 - Insieme di sessantotto cartoline del periodo in un raccoglitore.	-	1

FINE DELLA VENDITA



FERRARIO
Casa d' Aste

- Valutazioni e stime delle Vostre collezioni con acquisto immediato.
- Stime con impegno d'acquisto o garanzia del "tutto venduto".
- Divisioni ereditarie
- Provvigioni agli intermediari
- Massima serietà e discrezione

Siamo interessati all'inserimento di collezioni, lettere e francobolli rari.

Prossime Aste Ferrario:

- **Novembre/Dicembre 2021**
- **Gennaio/Febbraio 2022**

Potete contattarci all'indirizzo sotto indicato

Ferrario Aste S.r.l.
via Vallazze, 78 - 20131 Milano (IT)
tel. +39 02 49.53.57.20 - Fax +39 02 49.53.57.22
P. IVA 08778990963
info@ferrarioaste.com - www.ferrarioaste.com

FERRARIO STUDIO LEGALE

DIRITTO CIVILE

(CONTRATTUALISTICA, RECUPERO CREDITI, INFORTUNISTICA STRADALE)

DIRITTO DI FAMIGLIA

(SEPARAZIONI, DIVORZI, GIUDICE TUTELARE)

DIRITTO DEL LAVORO

(IMPUGNAZIONE LICENZIAMENTI, DIFFERENZE RETRIBUTIVE, DEMANSSIONAMENTO)

DIRITTO DELLE SUCCESSIONI

(REDAZIONE TESTAMENTO, CONTROVERSIE IN MATERIA SUCCESSORIA, DENUNCE DI SUCCESSIONE)

DIRITTO DELLE LOCAZIONI

(CONTRATTI DI LOCAZIONE, CONTRATTI DI COMODATO, PROCEDURE DI SFERATTO)

DIRITTO CONDOMINIALE

(CONTROVERSIE IN MATERIA CONDOMINIALE, IMPUGNAZIONE DELIBERE ASSEMBLEARI)

AVV. DR. PAOLO G. FERRARIO

AVV. DR. FEDERICO P. FERRARIO

VIA PIETRO MASCAGNI, 33 - 20122 MILANO

TEL 02.760.087.61 - FAX 02.760.089.39

EMAIL: avv.paoloferrario@tiscali.it - avv.federicoferrario@tiscali.it



MAZZALVERI & COMELLI SPA
IMPRESA COSTRUZIONI EDILI

C.so Italia 15, Milano, MI 20122
T.02.8693416 - F.02.86451466
impresa@mazzalveri.it - www.impresamazzalveri.it

